3-й годъ изданія | Ужгородъ | 17-го (4-го) іюля 1937 г. № 245

НАШЪ ПУТЬ

НАЦІОНАЛЬНАЯ ОБЩЕСТВЕННО-ПОЛИТИЧЕСКАЯ ГАЗЕТА. ВЫХОДИТЪ ТРИ РАЗА ВЪ НЕДѢЛЮ

АДРЕСА РЕДАКЦІЙ: Ужгородъ: улица Іокая 3 Плотенія наб. 13. тел. 666. Мукачево, ул. Неденея 1. Прага-Бубенечъ, У Ступанки 32. D. Baran. Америка: G. Berzinec, 212 Cable Ave. East Pittsburgh, Pa.

ПОДПИСНАЯ ПЛАТА: Въ ЧСР: на 1 мѣсяцъ 10— кр на 12 мѣсяцевъ 120 кронъ. Цѣна отдѣльнаго номера 80 гел. Въ Америкѣ и остальн. странахъ на 12 мѣсяцевъ 8 амер. долларовъ. Селянамъ и рабочимъ скидка 50%. Счетъ почт. сбер. кассы: 111.856. Брно.

Издатель и отвѣтственный редакторъ Василій В. Лабаничъ. Печатаетъ Типографія „Викторія" Ужгородъ, наб. Плотенія 19, телефонъ 307. Газетныя марки разр. упр. почтъ и тел. 19. іюня 1935. года. — Ном. 38,126/IV-1935. Мѣсто подачи — Ужгородъ I

Репрезентанты республики пріѣзжаютъ къ намъ

Органъ аграрной партіи, Венковъ, сообщаетъ, что въ субботу, дня 17-го сего мѣсяца, пріѣдетъ на Подк. Русь мин. земледѣлія д-ръ Задина, чтобы лично убѣдиться о катастрофическихъ послѣдствіяхъ засухи. Газета подчеркиваетъ, что эта поѣздка будетъ исключительно дѣловая.

Этотъ же органъ одновременно сообщаетъ, что 4-го или 5-го сентября с. г. предполагаетъ пріѣхать къ намъ премьеръ д-ръ Годжа. Лидове Новины добавляютъ, что въ началѣ сентября обѣщалъ пріѣхать на Подк. Русь и президентъ республики д-ръ Бенешъ, но вслѣдствіе поѣздки премьера д-ра Годжи, быть можетъ поѣздка президента не осуществится. Это предположеніе выходитъ изъ подъ пера ужгородскаго корреспондента Лид. Новинъ и поэтому его не считаемъ серьезнымъ. Если президентъ д-ръ Бенешъ лично обѣщалъ представителямъ Подк. Руси, то онъ навѣрно сдержитъ свое слово и пріѣдетъ къ намъ осенью. Наша общественность увѣрена, что президентъ д-ръ Бенешъ не пріѣдетъ къ намъ съ пустыми руками. Д-ръ Бенешъ какъ президентъ уже посѣтилъ всѣ края республики, кромѣ Подк. Руси.

Мы увѣрены, что посѣщеніе этихъ двухъ наибольшихъ репрезентантовъ и авторитетовъ республики будетъ обозначать лучшую и объективную эру для Подк. Руси. Эти оба репрезентанта республики могутъ лично убѣдиться, какъ экономически бѣдно живетъ карпаторусскій народъ и какъ много вреда причинили здѣсь нѣкоторые несознательные чиновники, переведенные изъ западныхъ краевъ въ наказаніе.

Посѣщеніе мин. земледѣлія д-ра Задины исключительно дѣловое, но аграрныя газеты въ Ужгородѣ уже нынѣ стараются использовать посѣщеніе министра для агитаціоннаго капитала передъ выборами. Наше селянство предложитъ министру всѣ свои требованія, а особенно требованіе новой земельной реформы. Господинъ министръ Задина самъ можетъ видѣть огромный недостатокъ земли у нашихъ селянъ въ то время, когда кругомъ, куда не посмотришь, буйные лѣса, широкія поля и богатѣйшіе луга. Но все это чужое,— государственное или Латорицы. Безъ земельной реформы и автономіи нельзя рѣшить хозяйственно-политическую проблему Подкарп. Руси.

н.

Война въ Китаѣ продолжается

По сообщеніямъ изъ Москвы и Лондона, въ Китаѣ обстоятельства осложняются и во многихъ мѣстахъ дошло къ открытымъ боямъ. Японцы сосредоточили нѣсколько полковъ около Пекина и хотѣли пробиться въ городъ, однако, встрѣтили сильное сопротивленіе со стороны китайцевъ. Японцы были принуждены уйти отъ Пекина.

Въ сѣверномъ Китаѣ коммунисты обратились съ манифестомъ къ китайскому правительству и предложили свои услуги противъ общаго непріятеля — Японіи. Въ манифестѣ требуется, чтобы власти немедленно казнили каждаго измѣнника.

Англійскій мин. иностр. дѣлъ снова имѣлъ переговоры съ японскими и американскими дипломатами. Иденъ требовалъ отъ японскаго посланника рѣшить конфликтъ компромиссомъ. Японскій посланникъ заявилъ, что японцы инцидентъ не вызвали и вина лежитъ исключительно на китайцахъ.

Въ Испаніи

Въ сѣверной Испаніи у Сантандера націоналисты побѣдоносно приближаются къ городу. По пути, націоналистамъ въ плѣнъ сдаются милиціонеры. Бои у Мадрида принимаютъ ожесточенный характеръ. Акція красныхъ въ послѣдніе дни кончилась полной неудачей. Красные потеряли 24.000 ранеными и убитыми. Погибло 47 красныхъ танковъ и 57 аэроплановъ.

Комиссія о невмѣшательствѣ продолжается совѣщаться. Комиссія остановилась на англійскомъ проэктѣ, который будетъ предметомъ обсужденія.

Русскіе летчики побили рекордъ

Послѣ удачнаго перелета русскаго летчика Чкалова черезъ сѣверный полюсъ въ сѣверную Америку, русскіе летчики Громовъ, Юмашевъ и Данилинъ предприняли новый полетъ въ Америку изъ Москвы. Полетъ блестяще удался. Русскіе летчики побили міровой рекордъ, которымъ до настоящаго времени хвастались французскіе летчики Годосъ и Росси. Русскіе летчики совершили перелетъ изъ Москвы до Лосъ Анджелеса въ теченіе 62 часовъ 20 минутъ. Французскіе летчики пролетѣли только 9080 миль, а русскіе отъ Москвы до Лосъ Анджелеса 9605 миль.

Новые разстрѣлы въ совѣтскомъ „раю"

Лондонская газета Дейли Телеграфъ сообщаетъ, что въ Сибири въ послѣдніе дни было разстрѣляно 61 новыхъ „шпіоновъ и саботажниковъ". Газета пишетъ, что въ грузинской республикѣ былъ приговоренъ къ смертной казни князь Мдивани вмѣстѣ съ шестью другими обвиняемыми. Приговоръ уже исполненъ.

Польско-румынскія отношенія

Газета Народни Листы помѣщаетъ статью о польско-румынскомъ сближеніи. Польша — пишетъ газета, признала Румынію великимъ государствомъ, а Румынія взаимно Польшу. Авторъ констатируетъ, что Румынія видитъ болѣе выгоднымъ сблизиться съ консолидованной Польшей, нежели съ совѣтами. Авторъ привѣтствуетъ это сближеніе, ибо видитъ въ этомъ противовѣсъ противъ экспансіи совѣтовъ въ Европѣ. Безразлично, нравится-ли это нѣкоторымъ политикамъ у насъ, или нѣтъ. Въ дальнѣйшемъ авторъ обсуждаетъ планъ премьера д-ра Годжи о созданіи Дунайскаго блока. Мадьярія и Австрія идутъ на встрѣчу этому плану и согласны вступить въ переговоры.

Послѣднія международныя событія, констатируетъ авторъ, не являются слишкомъ лестными для нашей заграничной политики и поэтому мы должны быть болѣе осторожными. Центромъ вниманія на западѣ есть ось Берлинъ—Римъ, на востокѣ— Варшава—Бухарестъ. Румынскій король въ настоящее время пребываетъ въ Парижѣ и вѣроятно объясняетъ, почему Румынія считаетъ болѣе выгоднымъ сблизиться съ Польшей, вмѣсто СССР. Въ концѣ газета констатируетъ, что Польша вовсе не такъ зависима отъ германской политики, какъ наша общественность предполагала. Члены Малой Антанты, отъ поры до времени, нуждаются въ освѣженіи. Оба государства на востокѣ могутъ дать это освѣженіе членамъ Малой Антанты.

ДРУЗЬЯ ПОССОРИЛИСЬ.

Аграрные Подк. Гласы и нар.-соц. А—Зетъ поссорились. Причина ссоры — контрабандисты. Въ Солотвинѣ арестованы два контрабандиста, члены сельскаго представительства, долгое время перевозившіе изъ Румыніи запрещенные товары.

А—Зетъ утверждаетъ, что контрабандисты — аграрники, а Подк. Гласы выясняютъ, что одинъ аграрникъ, а другой — нар. соціалистъ.

Оказалось, что оба друга не правы.

Требуйте и предпріймите всѣ мѣры, чтобы отъ 1-го сентября во всѣхъ нашихъ школахъ обучали по грамматикѣ Сабова

Работа депутата д-ра С. А. Фенцика въ парламентѣ

Отвѣтъ

Председателя Совѣта Министровъ на интерпелляцію деп. д-ра С. А. Фенцика

о желѣзнодорожномъ строительствѣ на П. Руси

(П. 737/III.).

Правительство постоянно принимаетъ во вниманіе задачи, имѣющія отношеніе къ приспособленію желѣзнодорожной сѣти нуждамъ государства, и слѣдитъ за осуществленіемъ программы постройки новыхъ дорогъ, установленной закономъ о постройкѣ новыхъ желѣзнодорожныхъ путей ном. 235/1920 Собр. зак. и расп.

Работы, выполненныя въ этомъ направленіи государственнымъ управленіемъ желѣзныхъ дорогъ, извѣстны. Установленная программа проводится постепенно, такъ какъ производство работъ зависитъ отъ финансовыхъ и техническихъ возможностей, которыя не являются неограниченными. Несмотря на то, что эти возможности въ настоящій моментъ исчерпываются постройками, производимыми въ другихъ мѣстахъ государства въ интересахъ сближенія его восточныхъ и западныхъ частей, государственное желѣзнодорожное управленіе производитъ уже необходимыя изысканія на территоріи Подкарпатской Руси и приступитъ еще въ этомъ году къ подготовительнымъ работамъ для постройки дороги отъ Ужгорода до Мукачева, длинной около 45 километровъ. Какъ только будетъ опредѣлено покрытіе на производство строительныхъ расходовъ, исчисленныхъ въ суммѣ превышающей 100 милліоновъ коронъ, возможно будетъ приступить и къ самой постройкѣ дороги. Постройка слѣдующихъ желѣзнодорожныхъ вѣтокъ, о которыхъ упоминается въ интерпелляціи, является предметомъ сужденій.

Прага, 23 апрѣля 1937 г.

Предсѣдатель Совѣта Министровъ:
Д-ръ М. Годжа, с. р.

•

К этому отвѣту можемъ добавить лишь то, что нѣсколько дней тому назадъ мин. жел. дорогъ Бехине лично убѣдился о необходимости въ Подк. Руси постройки новыхъ желѣзныхъ дорогъ. Эти дороги, кромѣ хозяйственнаго значенія, будутъ имѣть и огромное стратегическое значеніе. Вѣдь Подк. Русь съ западомъ связываетъ только одна желѣзнодорожная линія и то на югѣ, у самой мадьярской границы. Новая дорога Ужгородъ—Мукачево—Хустъ, если будетъ связана съ Пряшевымъ, то, несомнѣнно, это будетъ имѣть и большое военно-стратегическое значеніе. Должны еще отмѣтить, что тогда, какъ въ другихъ краяхъ постоянно строятся новые желѣзнодорожные пути, у насъ въ Подк. Руси отъ переворота не было построено ни одного метра. Надѣемся, что на этотъ разъ компетентные крути найдутъ для этой важной цѣли средства и одновременно благодаря этому карпатороссы получатъ работу на продолжительное время.

Коалиція боится выборовъ

Совѣтъ Министровъ все еще засѣдаетъ. Въ четвергъ были установлены цѣны хлѣбной монополіи, но срокъ выборовъ такъ и не былъ до сихъ поръ рѣшенъ. Выборы, видимо, будутъ отсрочены на весну, ибо предсѣдатели политическихъ партій уѣхали въ отпускъ. Органъ аграрной партіи, Венковъ, констатируетъ, что коалиція не могла согласиться о срокѣ выборовъ и поэтому можно предполагать, что послѣдніе будутъ отсрочены на болѣе подходящее для коаліціи время.

Народни Листы подчеркиваютъ, что выборы вѣроятно будутъ отсрочены на весну. Правительство назначитъ срокъ выборовъ только осенью. Газета констатируетъ, что настоящее время неподходящее для выборовъ, вслѣдствіе укрѣпленія генлейновцевъ, а также вслѣдствіе неблагополучныхъ и весьма сложныхъ международныхъ обстоятельствъ.

Поледни Листъ сообщаетъ, что Совѣтъ Мин. абсолютно не будетъ заниматься въ настоящее время выборами. Неизвѣстно также, когда сойдется Совѣтъ Мин. осенью на новыя засѣданія.

Недовольство въ аграрной партіи

Въ аграрной партіи среди русскихъ приверженцевъ господствуетъ возмущеніе изъ-за украинской политика Заица. Русская группа принимаетъ всѣ мѣры, чтобы устранить изъ аграрной партіи Заица. Въ этомъ ихъ поддерживаетъ и ген. секретарь Зеленка, который находится въ оппозиціи Заицу. Одинъ ведущій русскій аграръ на дняхъ заявилъ, что если аграрная партія не оставитъ этой двуличной политики, то русскіе массой покинутъ аграрную партію. Поживемъ — увидимъ.

Новая партія въ Словакіи

Съ приближеніемъ сельскихъ выборовъ создаются и новыя подозрительныя партіи. Въ Братиславѣ на дняхъ была открыта партія „Сверкающій Крестъ". Эта партія организуетъ словаковъ, нѣмцевъ, мадьяръ и т. д. Генеральный секретаріатъ находится въ Братиславѣ. Кто является протекторомъ этой партіи — неизвѣстно. Нѣтъ сомнѣнія, что эта партія также является коалиціоннымъ изобрѣтеніемъ передъ выборами.

Читайте нашу газету „Нашъ Путь"

Д-ръ, эмигрантъ и мыльный пузырь

(Злободневный разсказъ).

Я прошу читателя на минуту представить себѣ, что онъ безработный русскій эмигрантъ, безъ средствъ, безъ права на трудъ, безъ пристанища, но не привыкшій попрошайничать и унижаться и поэтому хватающійся за любое предложеніе, сулящее самый скромный ломоть хлѣба для поддержанія своего физическаго существованія. И вдругъ такое счастье привалитъ, что ему добрые люди посовѣтуютъ: „идите немедленно къ д-ру Н., ему нуженъ человѣкъ для работы въ газетѣ".

Проведшій зиму въ условіяхъ, понятныхъ развѣ только знаменитымъ „челюскинцамъ", русскій эмигрантъ направляется по указанному адресу и выворачиваетъ передъ предполагаемымъ работодателемъ ворохъ документовъ и рекомендацій. „Я вамъ могу предложить не болѣе 400 кронъ въ мѣсяцъ за рабочій день въ конторѣ" — предлагаетъ д-ръ Н. Что касается права на трудъ, я его вамъ выхлопочу".

Безработный эмигрантъ благодарно пожимаетъ благодѣтелю руку и садится за работу. Самъ вѣрить не хочетъ, что онъ уже не безработный эмигрантъ, а просто — эмигрантъ. Но эмигрантская фортуна шаловлива. Черезъ два дня почтенный работодатель говоритъ: „Работы у меня, пока что, куры не клюютъ. Хотите, я вамъ дамъ 250 кр. въ мѣсяцъ, а вы будете работать только полъ дня?" Видя, что эмигрантъ смущенъ, д-ръ добавляетъ великодушно: „Остальное время вы можете использовать, какъ вамъ будетъ выгоднѣе". Озадаченный эмигрантъ понялъ вдругъ, что хотя онъ и не совсѣмъ безработный, но и не совсѣмъ работающій... Однако, безропотно согласился на предложеніе. Началъ ходить въ канцелярію только на полъ дня. Д-ръ снова съ предложеніемъ: „у меня бываютъ дни, когда нужно и до обѣда, и послѣ обѣда сидѣть въ канцеляріи. Зато когда работа сдѣлана, можете весь день оставаться дома".

— Это очень неопредѣленно, — отвѣчаетъ эмигрантъ. — Скажите, д-ръ, точно, сколько такихъ и этакихъ дней случится за мѣсяцъ?"

Д-ръ недоволенъ: „Вы — большой формалистъ. Вы мнѣ больше всего нужны для газеты. Будете ее редактировать по-русски, литературно. Также переводить изъ газетъ, журналовъ, книгъ. Получите 50 кр. отъ номера, въ мѣсяцъ — 200 кр. Символъ вѣры у насъ — Годжа. Его нужно цитировать буквально, остальное — какъ найдете лучшимъ. Смотрите, читайте, наблюдайте"...

Быть редакторомъ лестно, но полубезработный эмигрантъ пріунылъ: докторское слово было вертляво, какъ собачій хвостъ. Все же старался, копался въ газетахъ, потѣлъ надъ переводомъ рѣчей Годжи...

Номеръ выходилъ за номеромъ, почти цѣликомъ изъ подъ руки эмигранта, а д-ръ загадочно молчалъ. Эмигрантъ скромно напомнилъ, что онъ — не божья птичка. Д-ръ меланхолически далъ ему 35 кр. Черезъ недѣлю далъ еще 40 кр. и выразилъ пожеланіе видѣть на страницахъ своего органа что-нибудь смѣшное, юмористическое. Эмигрантъ старался, какъ проклятый: и анекдоты, и поговорки, и разсказы... А д-ръ упорно молчитъ насчетъ платы, только пожеланій ворохъ: юмора подайте, политику осадить, завести историческій отдѣлъ и т. д.

А тутъ эмигранту повстрѣчался знакомый инженеръ Л. Говоритъ: „Эхъ, другъ, ты уже старъ для того, чтобы быть наивнымъ. Обжулитъ онъ тебя такъ же, какъ меня обжулилъ".

И обращается эмигрантъ къ д-ру: „работа у насъ чрезвычайно интересная и душеполезная, а денежки все же пожалуйте сюда. Уже восьмой номеръ выходитъ, а я получилъ только 125 кр."

Д-ръ вспылилъ: „бросьте эти бѣлогвардейскіе пріемы! Не забывайте, что вы — эмигрантъ и не состоите у меня на службѣ!"

— Но вы мнѣ должны деньги, а долгъ порядочныхъ людей обязываетъ" — возражаетъ эмигрантъ.

— Ничего я вамъ не долженъ и ничего не дамъ!

Тутъ только довѣрчивый эмигрантъ прозрѣлъ и понялъ, что его надежда обратилась въ мыльный пузырь, да и тотъ сейчасъ лопнулъ. Сначала хотѣлъ пожаловаться въ судъ, да вспомнилъ мудрое правило: „съ сильнымъ не борись, съ богатымъ не судись". Эмигранту не привыкать терять свое, снявши голову — по волосамъ не плачутъ, а д-ръ, возможно, не имѣетъ еще денегъ: вѣдь онъ работаетъ для аграровъ, а урожай еще не собранъ и д-ру, быть можетъ, тоже не платятъ. Вотъ только плохо, что д-ръ заколебался въ своей русскости. Раньше хотѣлъ имѣть газету на литературномъ русскомъ языкѣ, а теперь утверждаетъ, что не важно, на какомъ языкѣ писать. Важно русскую душу имѣть. Русскую душу могутъ, однако, имѣть и люди съ жидовскими фамиліями. Хуже, когда душа человѣка иногда въ точности опредѣляется его фамиліей.

Н. Левицкій.

Еще одна лишняя партія

Украинске Слово на дняхъ сообщило, что русское направленіе „проваливается", но обосновать этотъ провалъ газета не осмѣлилась. Однако, оказывается, что въ украинскомъ лагерѣ полнѣйшій хаосъ и безголовье. Украинцы, какъ моряки, предчувствуютъ свою смерть и поэтому хватаются за все, какъ утопающій за соломинку. Вѣдь должны кое-что предпринять послѣ удачнаго Дня Русской Культуры въ Ужгородѣ, конгресса Уч. Товарищества въ Мукачевѣ, послѣ одобренія грамматики Сабова и тд.

Въ соц.-дем. партіи украинская идеологія совершенно провалилась и поэтому украинцы придумали учредить новую, болѣе радикальную — украинскую партію. Недавно въ Хустѣ состоялось учредительное собраніе, на которомъ избранъ президіумъ. Партія называется: „Украинска-національна, сельска и роботнича партія". Названіе слишкомъ длинное и въ первую очередь ее будутъ убивать соціалистическіе и коммунистическіе товарищи за конкуренцію. Въ составъ этой партіи входятъ люди, которые скраховали уже нѣсколько разъ въ различныхъ партіяхъ. Предсѣдателемъ былъ избранъ быв. береговскій шк. инсп., украинофилъ Грицо, кромѣ того, здѣсь присутствовали быв. ком. сенаторъ Боднаръ изъ Грушова, Ирена Невицка, которая фактически создала партію и которая уже разъ провалилась со своимъ „залѣзнымъ фондомъ" на Пряшевской Руси.

На учредительномъ собраніи присутствовалъ и одинъ русскій националистъ, который задалъ присутствовавшимъ такой вопросъ: Почему эта партія украинская, а не русская?" Ему отвѣтили, что украинцы болѣе „интеллигентный" народъ, чѣмъ русскіе, что русскіе происходятъ отъ монголовъ и финовъ и тому подобную чепуху навыдумывали „просвѣщенные" сепаратисты. То же самое утверждали нѣсколько лѣтъ тому назадъ и наши коммунисты, но нынѣ уже все перемѣнилось. Украинскій коммунистъ Борканюкъ въ парламентѣ на дняхъ заявилъ: „В ниших класах народних шкіл хай вивчується на материньскій мові. Одночасно на горожанских и середних школах хай вивчується як обовязковий предмет росийску мову, щоб наша молода генерація могла познакомитись з культурою найбільшого и найпоступовійшого славянського народу".

Вотъ, господа, гдѣ тутъ послѣдовательность? Одинъ называетъ русскихъ финами и монголами, а другой „найбільшим и найпоступовійшим славянским народом". Очевидно, въ украинскомъ лагерѣ полный хаосъ и анархія. Лѣвая рука не знаетъ, что дѣлаетъ правая. Полно вождей, а солдатъ такъ и нѣма — москали забрали. н.

Къ первому этапу

Требуемъ учрежденія самостоятельной почтовой дирекціи

На дняхъ Совѣтъ Министровъ одобрилъ проэктъ учрежденія экспозитуры почтовой дирекціи для Подк. Руси въ Ужгородѣ. Мы уже неоднократно требовали учрежденія самостоятельной почтовой дирекціи и поэтому карпаторусскую общественность „экспозитура" **не удовлетворяетъ** по многимъ соображеніямъ. Эта экспозитура или рефератъ въ каждомъ случаѣ долженъ обсудить каждый вопросъ съ кошицкой дирекціей, потребовать ея **согласія**, причемъ спѣшныя рѣшенія перепиской и обсужденіями только **замедлялись бы.** Эта экспозитура имѣла бы только сомнительную и неопредѣленную компетенцію, что причинило бы всякія осложненія и недоразумѣнія.

Въ Ужгородѣ должна быть учреждена самостоятельная, независимая отъ другихъ, почтовая дирекція, подчиненная непосредственно министерству почтъ и телеграфа въ Прагѣ.

По сравненію съ другими почтовыми дирекціями, ужгородская дирекція являлась бы самой меньшей въ республикѣ, но если сравнить ее, напримѣръ, съ опавской дирекціей, то ужгородская дирекція имѣетъ 93 почтовыхъ урядовъ, изъ которыхъ 60 урядовъ второго разряда, тогда какъ въ опавской дирекціи такихъ урядовъ гораздо меньше.

Въ **интересахъ государства,** чтобы на востокѣ республики почтовая административа была построена основательно и это возможно только тогда, если въ столичномъ городѣ будетъ самостоятельная дирекція съ опредѣленной компетенціей. **Самое важно условіе при томъ, чтобы въ эту почтовую дирекцію были назначены опытные чиновники-карпатороссы.** Этимъ вопросомъ мы желаемъ заняться болѣе подробно и въ слѣдующихъ номерахъ сообщимъ списокъ чиновниковъ-карпаторроссовъ въ почтовыхъ урядахъ Подк. Руси. н.

Три стюардки служ. чсл. аэролиніи. Стюардки обслуживаютъ гостей въ буффетѣ большихъ аэроплановъ на линіи Прага—Брюссель—Лондонъ и Прага—Братислава—Венеція. Стюардки должны говорить на нѣсколькихъ европейскихъ языкахъ, прежде всего должны владѣть французскимъ, нѣмецкимъ, англійскимъ и русскимъ языками.

Лидовымъ Новинамъ слышно, какъ трава растетъ

Эта газета не имѣетъ другой темы, какъ только о націоналистахъ и автономистахъ. То ихъ разбиваетъ, то снова объединяетъ. Редактору этой газеты извѣстно, что тотъ говорилъ съ этимъ, что этотъ поругался съ тѣмъ — однимъ словомъ, —редакторъ слышитъ ростъ травы. Лидове Новины считаются въ Чехіи серьезнымъ органомъ и поэтому ужгородскій корреспондентъ лучше сдѣлалъ бы, если бы вмѣсто этихъ небылицъ и безтолковыхъ сплетенъ занялся хозяйственными вопросами Подк. Руси. Читателей въ западныхъ краяхъ болѣе интересуетъ, какой урожай въ Подк. Руси и какъ насчетъ консолидаціи, напримѣръ, ходятъ-ли еще медвѣди по улицамъ городовъ и красятъ-ли еще карпаторосы свои дома какаомъ. Чешскія газеты, къ сожалѣнію, много занимаются личными вопросами на П. Руси и поэтому въ западныхъ краяхъ ничего о насъ не знаютъ. Считаютъ насъ дикими туземцами — „домородце". Впрочемъ, личныя интриги и провокаціи можетъ составлять и малограмотный „редакторъ", а объективно писать труднѣе. Прежде всего нужно знать географію Подк. Руси, а въ этомъ пражскіе редакторы провалились бы въ элементарномъ классѣ. н.

Туристы со всего міра пріѣзжаютъ къ намъ

Подкарпатская Русь въ настоящемъ лѣтнемъ сезонѣ стала центромъ туристическихъ заѣздовъ со всего міра. Кромѣ пражскихъ посѣтителей, пріѣхало къ намъ нѣсколько французскихъ, американскихъ и даже итальянскихъ журналистовъ, которые очарованы красотой нашей природы. На дняхъ пріѣхалъ въ раховскую околицу братиславскій итальянскій консулъ, далѣе, два польскихъ министра и много другихъ выдающихся политиковъ изъ Праги и заграницы. Больше всего посѣщаютъ туристы раховскій округъ и околицу Ужка и Волового. На туристахъ зарабатываютъ много, но, къ сожалѣнію, не карпатороссы.

Имущество Мальтійскихъ рыцарей въ государственныхъ рукахъ

Совѣтъ Мин. одобрилъ проэктъ перебрать въ госуд. руки имущество Мальтійскихъ рыцарей въ с. Долгое, Суха Бронька, Кушница, Воловое, Торунь, Заднее, Майданъ и Лисичово. Площадь земли этого имущества равняется 21,292.80 гектарамъ и большей частью покрыта лѣсами.

О томъ, о семъ

Нѣсколько дней тому назадъ ѣхалъ я поѣздомъ изъ Праги въ Ужгородъ. Рядомъ со мною сидѣлъ молодой словакъ-интеллигентъ. Первое, на что я обратилъ вниманіе было то, что отъ Богумина сопровождалъ насъ кондукторъ-словакъ, который, какъ только пріѣхали на словацкую территорію, не хотѣлъ говорить по-чешски, а только по-словацки. Кромѣ насъ въ купэ еще сидѣли двѣ дамы изъ Чехіи. У Попрада я шутливо замѣтилъ, что тутъ начинается Подкарпатская Русь и Кошицы будутъ нашимъ главнымъ городомъ. Это мое замѣчаніе разсердило моего словацкаго спутника и мы начали спорить. Въ дебаты вмѣшались и чешскія дамы. Онѣ старались доказывать, что всѣ мы „чехословаки" и всѣ мы „единый народъ". Словакъ съ этимъ не соглашался и доказывалъ, что словаки не допустили бы, чтобы на ихъ территоріи открывались чешскія школы для евреевъ, чтобы у нихъ урядовалось по-чешски, какъ это дѣлается на Подк. Руси. Нѣтъ у васъ, карпаторосовъ, смѣлости и національной стойкости — сказалъ словакъ обращаясь ко мнѣ. Дамы словака назвали противнымъ глинковцемъ и сепаратистомъ. Какой мнѣ интересъ съ вами спорить — сказалъ словакъ, мы знаемъ, что дѣлаемъ.

Въ Чопѣ пересѣдаемъ въ ужгородскій поѣздъ. „Панове наступоватъ" — говоритъ кондукторъ. Какая-то еврейка кричитъ знакомому

Требуйте удаленія провокаторовъ-пришельцевъ изъ нашей общественно-политической жизни

И шумитъ, и ублажаетъ и освѣжаетъ. Малые и взрослые очень любятъ ШУМЕНКИ „ОРІОНЪ“ Маршнера

изъ вагона что-то по-мадьярски. Спрашиваю кондуктора, на сколько минутъ опаздываемъ? Оказывается, не понимаетъ по-русски. Во злѣ меня сидитъ одинъ еврей и тотъ переводитъ кондуктору мой вопросъ на чешскій языкъ.

Есть Чехія, Словакія, а гдѣ же Подк. Русь? Я чувствую себя не дома, а на чужой сторонѣ.

Одинъ мой знакомый разсказываетъ: Въ Галаго, гдѣ живетъ ужгородская элита, какой-то пражакъ открылъ колбасную. Передъ обѣдомъ я часто заходилъ къ нему изъ канцеляріи, чтобы чѣмъ-либо закусить. Каково было мое изумленіе, когда я однажды увидѣлъ моего знакомаго колбасника сидящимъ въ одной изъ канцелярій Галаго. Видъ у него оффиціальный, костюмъ приличный. — Знаете, говоритъ онъ мнѣ, какъ бы для оправданія, — Я уже давно подалъ прошеніе о мѣстѣ и на дняхъ меня приняли. Колбасную купилъ другой пражакъ. Вѣроятно и онъ подастъ прошеніе.

Говорятъ туристика у насъ развивается, гости пріѣзжаютъ, деньги у насъ растрачиваютъ, новый источникъ прибыли для карпаторссовъ. Не люблю же я эту туристику — говоритъ мнѣ одинъ изъ знакомыхъ. Она, правда, имѣетъ и хорошую сторону. Тутъ-тамъ туристъ изъ запада купитъ открытку у еврейскаго торговца, но хлѣба, консервы и всѣ съѣстные припасы они приносятъ съ собою. Хуже всего то, что этихъ туристовъ къ намъ пріѣзжаетъ много, а возвращается ихъ мало. Изъ 15-ти пражаковъ 5 навѣрно остается у насъ на вѣки и въ концѣ концовъ мы только доплачиваемъ на эту „туристику“.

Много такихъ разсказовъ почти ежеднегно можно собрать на Подкарп. Руси. Хорошо тому, кто этого не видитъ, кому все это не больно и безразлично. Да, пожалуй словаки знаютъ, что дѣлаютъ.

Кнутъ.

ХРОНИКА

* **Родительское собраніе въ с. Кузмино.** 7-го сего іюля состоялось многолюдное родительское собраніе державной русской народной школы въ с. Кузмино. Собраніе единогласно постановило, что языкомъ преподаванія въ школѣ долженъ быть нашъ прадѣдный карпаторусскій языкъ. За украинскій языкъ не высказался ни одинъ изъ родителей. Собраніе жестоко осудило братоубійственную борьбу, занесенную къ намъ въ Подк. Русь украинскими пришельцами. Собраніе призвало своихъ братьевъ-карпаторссовъ стойко держаться своего русскаго языка, по примѣру Американской и Пряшевской Руси.

Р. Н. А. П.

Состоятся собранія, на которыхъ будутъ присутствовать представители РНАП и депутатъ парламента д-ръ С. А. Фенцикъ:

25-го іюля: Зняцово, Кайдаково, Черленьово, Вел. Лучки, Нов. Давыдково и Горонда.

1-го августа: Пилипецъ, въ 8 ч. утра, Келечинъ въ 10 ч. утра (освященіе флага), Майданъ въ 14 час., Воловое въ 16 час. и Вучково.

2-го августа: Поляна въ 8 час. утра, Синевиръ въ 10 съ пол. час. утра, Негровецъ въ 12 час., Колочава-Горбъ въ 14 час., Колочава-Лазы въ 16 час. и Вульшана въ 19 часовъ.

12-ый литературный конкурсъ им. д-ра Симеона Сабова на 1937 годъ

Срокъ подачи работъ на соисканіе преміи 31. XII. 1937 г.

Для лучшей информаціи третій разъ опубликовываемъ условія конкурса. Согласно завѣщанію покойнаго д-ра Симеона А. Сабова въ конкурсѣ могутъ участвовать „русскіе писатели доброй репутаціи, какъ автохтоны, такъ и иностранные подданные, не зараженные коммунистическими идеями“ на нижеслѣдующихъ условіяхъ: 1. „Писатели могутъ свободно избирать тему, но **основная мысль должна быть та, что въ жизни и существованіи народа наибольшее значеніе имѣетъ народная національная идея.** Сочиненіе **должно служить цѣли** укрѣпленія народнаго сознанія, что **русскій народъ единъ, какъ единъ его языкъ“.** 2. Не допускаются выступленія противъ религіи. 3. Премированныя работы остаются собственностью Общества им. А. Духновича. 4. Работы, не получившія преміи, но удостоенныя похвалы, печатаются въ изданіяхъ Общества безъ особаго на то разрѣшенія автора. 5. За лучшія работы устанавливаются двѣ преміи по одной тысячѣ коронъ чсл. (1.000 кч) каждая, причемъ одна дается за научную работу (темы историческія, этнографическія, соціально-экономическія, историко-литературныя, **касающіяся Подк. Руси,** а вторая за художественно-литературную работу: повѣсть, разсказъ, театральная пьеса (желательно сюжетъ изъ карпаторусской жизни). 6. Конкурирующія работы должны быть написаны на пишущей машинкѣ или въ крайнемъ случаѣ разборчивымъ почеркомъ **на одной сторонѣ листа** и размѣромъ не меньше двухъ печатныхъ листовъ. Имя автора прилагается къ работѣ въ запечатанномъ конвертѣ съ тѣмъ же девизомъ, что имѣется и на работѣ. Желательно, чтобы конвертъ былъ опечатанъ сургучной печатью. 7. Послѣдній срокъ подачи работъ на конкурсъ 31. XII. 1937. Работу слѣдуетъ прислать на адресъ: Общество им. А. Духновича, Ужгородъ, набережная Палацкаго, ном. 40. Подк. Русь, Чехословакія.

Правленіе
О-ва им. А. Духновича
въ Ужгородѣ.

Почтовый ящикъ

Сотруднику М. В. В—ву. Письмо Ваше получили. Желаемъ успѣха. Не безпокойтесь, газету высылаемъ на прежнихъ условіяхъ.

Выдержка изъ объявленія о лицитаціи

Ч. е. Е. VIII. 167-35.

Судъ въ экзекуціонномъ дѣлѣ истца Ипотечнаго банка чешскаго, отдѣленіе въ Братиславѣ, представленнаго д-ромъ Ант. Гаспелемъ, адвокатомъ въ Братиславѣ, противъ должниковъ I) Войтеха Широкаія, торговца; II) Рожики Ежковой, рожд. Широкаіевой; III) вд. Юліи Широкаіевой рожд. Новаковой и IV) Ладислава Ежкова, всѣ жительствомъ въ Мукачевѣ, назначилъ новую лицитацію для взысканія 4.992 кч и расходовъ по веденію дѣла съ недвижимостей, которыя находятся на территоріи мукачевскаго окружного суда, занесенныя въ позем. кн. катастральной территоріи села Мукачева, во вложкѣ ном. 2589 подъ А+1, парц. ном. 2239, домъ и дворъ на ул. им. Духновича ном. 9, записанная въ цѣломъ на имя должниковъ вд. Юліи Широкаіевой, рожд. Новаковой, Рожики Ежковой рожд. Широкаіевой и Войтеха Широкаія подъ Б 2, 3 и 4, вложка ном. 4115 подъ А I. 1 парц. ном. 2245/2, огородъ на ул. им. Духновича ном. 9, записанная въ цѣломъ на имя должниковъ подъ Б 2, 4 а. вложка ном. 4144 подъ А I, 1 парц. ном. 2246/3, огородъ на Галаго ул., записанная въ цѣломъ на имя должниковъ подъ Б 2, 3 и 4 всѣ недвижимости въ указанныхъ 3 вложкахъ въ общей оцѣночной стоимости кч 274.529.

На всѣхъ трехъ указанныхъ участкахъ есть новыя жилыя постройки подъ п. ном. 2162.

Лицитація состоится въ 9 час. утра дня 9. августа 1937 года въ урядовомъ помѣщеніи Окружного Суда въ Мукачевѣ, дверь ном. 17 внизу.

Предназначенныя для продажи недвижимости не могутъ быть проданы ниже двухъ третей указанной цѣны.

Кто желаетъ участвовать въ лицитаціи, долженъ внести 10 проц. означенной стоимости въ качествѣ отступного наличными деньгами либо въ цѣнныхъ бумагахъ, годныхъ для залога и посчитанныхъ согласно курса, указаннаго въ 42 парагр. зак. LX. 1881, особѣ, позмельно-книжнымъ управленіемъ назсланной, либо этой особѣ предложить квитанцію о взносѣ отступного въ депозитъ суда. Также указанныя лица должны подписать условія публичной продажи (§§ 147, 150, 170, ст. зак. LX 1881 г. § 21 ст. зак. XL 1908 г.).

Тотъ, кто за недвижимость обѣщаетъ больше, чѣмъ установленная долженъ немедленно довнести недостающую до 10 проц. имъ предложенной цѣны сумму.

Окружной Судъ въ Мукачевѣ отд. VIII.

Дня 10 іюня 1937.

Подпись и печать.

Радіо Кошицы

Программа карпаторусскаго отдѣленія радіо-станціи въ Кошицахъ отъ 18 до 24. іюля 1937.

Отъ 18.00 до 18.30 часовъ.

Воскресенье: 1) Д-ръ С. Микуланинецъ: лекція. 2) Пѣсенный концертъ.

Понедѣльникъ. 1) 100-лѣтіе рожденія А. А. Митрака. 2) Музыка. 3) А. Бобульскій: Добрый свидѣтель. Скэтчъ.

Вторникъ. 1) Инж. Н. Федьковичъ: лекція. 2) Музыка.

Среда. М. Кишъ: лекція.

Четвергъ. 1) Д-ръ М. Медвѣцкій: Культурный обзоръ. 2) Д-ръ М. Поповичъ: Висъ маіоръ. Скэтчъ. 3) Заграничный обзоръ для П. Руси.

Пятница. Василій Крайняница: Сватанки. Радіо-пьеса.

Суббота. 1) Д. Баранъ: Политическая эмиграція. 2) Пѣсенный концертъ Лидіи Поповичъ.

КУПИМЪ
ПОДДЕРЖАННУЮ
Пишущую машинку
съ русскимъ шрифтомъ
Съ предложеніями обращаться къ администраціи газеты „Нашъ Путь“ въ Ужгородѣ.

Шумавскіе велосипеды

отъ 400 кр. въ разсрочку по 50 кр въ мѣсяцъ Доставляю до всѣхъ станцій ЧСР съ поручательствомъ. Каталогъ высылаемъ безплатно. **J. Pichner, Klatovy, XIV. Šumava**

М. А. Иваникъ
модный портной въ Мукачевѣ настоящимъ доводитъ къ свѣдѣнію почтенныхъ кліентовъ, что переселился на ул. Духновича ном. 2 (II. этажъ), гдѣ продолжаетъ принимать заказы по новѣйшей модѣ.

Списокъ изданій

Русской Національно-Автономной Партіи.

Ном. 1. Программа Русской Національно-Авт. Партіи. Цѣна 2. кч.

Ном. 2, 3, 6, 7 и 12: Интерпелляціи и открытыя письма Предсѣдателю Совѣта Министровъ, министрамъ, земскому президенту и губернатору, депутата д-ра С. А. Фенцика. Цѣна каждаго изданія 2 кч.

Ном. 4. Конституція Автономной Карпатской Руси, проэктъ парламенту депутата д-ра С .А. Фенцика. Цѣна 2 кч.

Ном. 5 и 10. Отвѣты на интерпелляціи. Цѣна каждаго изданія 2 кч.

Ном. 8. „Ужгородъ—Америка“, путевыя замѣтки. 13. X. 1934—19. V. 1935, д-ра С. А. Фенцика. Цѣна 10 кч.

Ном. 9. Календарь на 1937 г. Русской Національно-Автономной Партіи (распроданъ). Цѣна 3 кч. Ном. 11. А. С. Пушкинъ (сто лѣтъ со дня смерти великаго русскаго поэта). Цѣна 2 кч.

Ном. 13. Скаутъ (краткая исторія скаутизма, скаутскій лагерь и справочникъ русскаго скаута въ Чехословакіи).

Съ заказами обращаться въ Центральный Секретаріатъ РНАП (Ужгородъ, ул. Іокая ном. 3).

Второе исправленное послѣ конфискаціи изданіе

9-й годъ изданія — Ужгородъ — 20-го (7-го) іюля 1937 г. No 246

НАШЪ ПУТЬ

НАЦІОНАЛЬНАЯ ОБЩЕСТВЕННО-ПОЛИТИЧЕСКАЯ ГАЗЕТА. ВЫХОДИТЪ ТРИ РАЗА ВЪ НЕДѢЛЮ

АДРЕСА РЕДАКЦІЙ: Ужгородъ: улица Іокая 3 Плотенія наб. 13 тел. 666 Мукачево, ул. Недецея 1. Америка. G Berzincc, 212 Cable Ave, East Pittsburgh, Pa

ПОДПИСНАЯ ПЛАТА: Въ ЧСР: на 1 мѣсяцъ 10— кр на 3 мѣсяцевъ 120 кронъ. Цѣна отдѣльнаго номера 80 гал. Въ Америкѣ и остальн. странахъ на 12 мѣсяцевъ 8 амер. долларовъ. Селянамъ и рабочимъ скидка 50%. Счетъ почт. сбер. кассы: 111.856. Брно.

Издатель и отвѣтственный редакторъ Василій Лабанычъ. Печатаетъ Типографія „Викторія“ Ужгородъ, наб. Плотенія 13, телефонъ 307. Газетныя марки разр. упр почтъ и тел. 19. іюня 1935. года. — Ном. 38.126/IV-1935. Мѣсто подачи — Ужгородъ 1

Кризисъ коалиціи

Демиссія кабинета д-ра Годжи пришла **неожиданно** въ такое время, когда лидеры политическихъ партій спокойно отдыхали на шикарныхъ курортахъ, когда вся общественность была убѣждена, что **сельскіе выборы** будутъ отсрочены и начнется настоящая политическая вакація.

Въ то же самое время коалиція въ Прагѣ переживала со времени переворота самый серьезный кризисъ.

Оффиціальное сообщеніе заявляетъ, что причиной демиссіи кабинета Годжи являются разногласія при обсужденіи цѣнъ на хлѣбъ. Въ дѣйствительности причиной кризиса правительства, кромѣ **хозяйственныхъ**, имѣются и **политическіе** мотивы. Уже въ четвергъ въ Прагѣ распространились слухи, что мин. финансовъ д-ръ Калфусъ отказался. Причиной этого отказа было то, что министерство финансовъ должно было вознаградить изъ государственной казны всѣ расходы хлѣбной монополіи въ суммѣ около 100 мил. кч. **При обсужденіи этого щекотливаго вопроса аграры очутились въ меньшинствѣ.** Всѣ партіи высказались противъ того, чтобы расходы и эвентуальные дефициты хлѣбной монополіи вознаграждались изъ государственной кассы. Хлѣбная монополія уже заранѣе имѣла обезпеченный доходъ, ибо зарабатывала отъ 9 до 24 кч на каждомъ центнерѣ пшеницы. Причемъ больше всего доплачиваетъ на хлѣбную монополію Словакія и Подк. Русь. Цѣны хлѣба были установлены въ Прагѣ. **Карпаторусскій и словацкій земледѣльцы фактически изъ своихъ кармановъ платили за желѣзно-дорожный транспортъ, вѣрнѣе, за всѣ земледѣльческіе продукты получаютъ гораздо меньше, чѣмъ чешскій земледѣлецъ.**

Однако, было бы наивно предполагать, что кабинетъ распался изъ-за этой хлѣбной монополіи, тѣмъ болѣе, ибо газеты констатируютъ, что разница въ цѣнахъ жита и пшеницы, изъ-за которыхъ произошелъ споръ, не превышаетъ двухъ кч. Изъ-за такихъ мелочей коалиція не распалась бы. **Коалиція фактически уже давно почти не существуетъ. Она поддерживалась искусственно съ дня на день.** Коалиція раздѣлилась на два враждебныхъ лагеря. На одной сторонѣ чешскіе и нѣм. аграрія съ партіей торговцевъ, а на другой—соц.демократы, нар. соціалисты и чешскіе клерикалы. Эти два лагеря уже давно ведутъ борьбу между собой. Хлѣбная монополія была поэтому только подходящимъ случаемъ для распаденія. Въ соціалистическомъ лагерѣ уже давно говорилось о томъ, что аграры хотятъ укрѣпить свой блокъ съ генералами. Франко. Теперь на сторонѣ

Демиссія кабинета д-ра Годжи

Президентъ демиссію принялъ. Причина демиссіи — хлѣбная монополія. Д-ру М. Годжѣ поручено составить новый кабинетъ

Прага. Наканунѣ лѣтнихъ отпусковъ, какъ молнія съ яснаго неба, — неожиданный уходъ кабинета д-ра Годжи, поразилъ всѣхъ. Въ пятницу, когда уже всѣ предполагали, что совѣтъ министровъ одобритъ цѣны хлѣбной монополіи, въ коалиціи возникли такія разногласія, что взаимная работа оказалась невозможной и, въ пятницу вечеромъ, д-ръ Годжа телефонически сообщилъ президенту республики въ Сезимовъ Усти, что кабинетъ подаетъ въ демиссію. Президентъ д-ръ Бенешъ еще въ субботу до обѣда пріѣхалъ въ Прагу и сейчасъ же началъ вести переговоры съ д-ромъ Годжой. Президентъ снова предложилъ послѣднему составить кабинетъ.

Большое затрудненіе вызвало то обстоятельство, что представители политическихъ партій и нѣкоторые министры уже были въ отпуску и ихъ пришлось немедленно, телефонически, пригласить въ Прагу. Въ воскресенье новый кабинетъ еще не былъ составленъ и переговоры съ лидерами политическихъ партій начнутся только въ понедѣльникъ.

Президентъ республики еще въ субботу пригласилъ къ себѣ министровъ д-ра Черни, соц. дем. деп. Гампла, мин. Бехине, Франке, Шрамека, Наймана и другихъ.

Общее мнѣніе, что Годжѣ довольно трудно будетъ составить такой кабинетъ, чтобы въ немъ участвовали снова всѣ представители бывшей коалиціи. Предполагается, что въ новую коалицію будутъ приняты также народные демократы. Ходятъ слухи, что въ новомъ кабинетѣ вмѣсто Задины будетъ назначенъ министромъ земледѣлія словакъ деп. Урсини, вмѣсто мин. военныхъ дѣлъ Махника — соц. дем. Гампль. Мин. заграничныхъ дѣлъ д-ръ Крофта, повидимому, будетъ пенсіонированъ, а рессортъ мин. иностранныхъ дѣлъ поведетъ самъ премьеръ д-ръ Годжа.

Нѣкоторыя газеты сообщаютъ, что одна фракція въ аграрной партіи всячески старалась провалить премьера д-ра Годжу. Сейчасъ, послѣ демиссіи кабинета, изъ аграрныхъ источниковъ появились сообщенія, что новымъ премьеромъ будетъ деп. Малипетръ, или мин. д-ръ Черни. Однако, д-ръ Годжа пользуется полнымъ довѣріемъ президента республики, а кромѣ того, какъ изъ газетныхъ сообщеній явствуетъ, Годжа пользуется также довѣріемъ политическихъ круговъ во Франціи и въ Англіи.

Новый кабинетъ будетъ по всей вѣроятности составленъ въ понедѣльникъ или во вторникъ.

Франко передъ окончательной побѣдой

Весь міръ съ большимъ вниманіемъ слѣдитъ за генераломъ Франко, который своимъ безкомпромисснымъ націонализмомъ и патріотизмомъ спасаетъ испанскій народъ отъ коммунистической анархіи и кровопролитій. Интересно, что въ послѣднее время и англичане перемѣнили свою двуличную политику по адресу испанцевъ и стали исключительно на сторону ген. Франко. Теперь на сторонѣ фронта", по примѣру Франціи. Италія, Германія и Англія. Франція пока не можетъ рѣшиться и боится за свои интересы въ Средиземномъ морѣ. Англія заявила въ своемъ проэктѣ, что согласна признать Франко легальной воюющей стороной.

Одна англійская газета констатируетъ, что на территоріяхъ, занятыхъ націоналистами, полный порядокъ и консолидація. Противъ Франко не было ни одного возстанія со стороны населенія. Кромѣ того, газета констатируетъ, что на территоріяхъ, гдѣ господствуютъ коммунисты, какъ въ Каталоніи и Мадридѣ, анархисты производятъ постоянно кровопролитія, все уничтожаютъ, разоряютъ и человѣческая жизнь у нихъ не имѣетъ цѣны. Съ самаго начала войны коммунисты въ Испаніи не имѣли ни одной успѣшной акціи противъ націоналистовъ. Имъ — коммунистамъ, не удалось занять ни одного города. Націоналисты въ теченіе неполнаго года заняли, кромѣ Севильи, Бургоса, Саламанки и Марокко — Бадахозъ, Ирунъ, Санъ Себастіянъ, Малагу, Телодо, Бильбао и много другихъ городовъ и селъ. Коммунисты отъ націоналистовъ ничего не отобрали.

Крахъ большевизма во всемъ мірѣ

Если сравнивать обстоятельства въ государствахъ національныхъ съ государствами соціалистическаго или коммунистическаго режима, то можно увѣренно констатировать абсолютный крахъ большевизма и полный провалъ лѣваго фронта. Если посмотримъ на обстоятельства въ Германіи, Италіи и въ другихъ націоналистическихъ государствахъ, то видимъ, что тамъ порядокъ, дисциплина и ав-

(прод. на 3-й стр., 4-й столбецъ)

гительства въ Прагѣ. **Предположимъ, что Годжѣ всетаки удастся коекакъ заплатать коалицію, но предсказать долгое существованіе нынѣшней коалиціи нельзя. Только новые парламентскіе выборы могли бы развязать правительственный кризисъ, но ихъ боятся, какъ соціалисты, такъ и аграры.** н.

Требуйте и предпріймите всѣ мѣры, чтобы отъ 1-го сентября во всѣхъ нашихъ школахъ обучали по грамматикѣ Сабова

Работа депутата д-ра С. А. Фенцика въ парламентѣ

Отвѣтъ

Предсѣдателя Совѣта Министровъ на интерпелляцію деп. д-ра С. А. Фенцика

о катастрофическомъ положеніи верховинскаго населенія Подкарпатской Руси

(П. 737/II.).

Согласно произведенному разслѣдованію, экономическое положеніе верховинскаго населенія все время постепенно улучшается и совершенно нельзя называть дѣйствительное положеніе въ этой части Подкарпаторусской земли катастрофическимъ, какъ это дѣлается въ интерпелляціи.

О вредѣ, причиненномъ стихійными бѣдствіями земледѣльческому имуществу въ 1936 г., было произведено разслѣдованіе, согласно распоряженію правительства отъ 24 мая 1928 г. ном. 75 Собр. зак. и расп. объ удѣленіи помощи при стихійныхъ бѣдствіяхъ. Было установлено, что урожай на Веречанской и Воловской верховинахъ былъ въ общемъ нормальнымъ, несмотря на неблагопріятную погоду, а на Ужокской верховинѣ былъ на 40% низшимъ, нежели въ 1935 г., когда урожай былъ большимъ, чѣмъ обыкновенно.

На основаніи надлежащихъ исчисленій, управленіе особаго фонда при Земскомъ Урядѣ въ Ужгородѣ осенью 1936 г. предоставило пострадавшимъ земледѣльцамъ на Ужокской верховинѣ поддержку въ суммѣ 5.778.65 Кч на покупку 30.90 к. ржаныхъ озимыхъ сѣмянъ. На весну сего года было резервировано на пріобрѣтеніе картофеля для посадки для пострадавшихъ ужокскихъ земледѣльцевъ 18.000, для свалявскихъ 16.000 и воловскихъ около 27.000 корунъ. Кромѣ того, для селъ Синовиръ и Торунь въ послѣднемъ округѣ будетъ предоставлена поддержка на пріобрѣтеніе 70 к. овса для посѣва.

Подоходный налогъ накладывается на малыхъ земледѣльцевъ Подкарпатской Руси совершенно также, какъ и въ другихъ частяхъ Чехословакіи, на основаніи среднихъ земледѣльческихъ исчисленій, составленныхъ при содѣйствіи земледѣльческихъ совѣтовъ и при принятіи во вниманіе качества и урожайности почвы, способа обработки и прибыли, которая въ томъ или иномъ году была получена въ отдѣльныхъ принимаемыхъ здѣсь во вниманіе округахъ. У крупныхъ земледѣльцевъ, ведущихъ о своемъ хозяйствѣ книги, доходъ подвергается обложенію согласно подсчетамъ по этимъ книгамъ.

Тяжесть старыхъ налоговыхъ долговъ будетъ отстранена, если это уже не случилось въ предыдущемъ году, производимой сейчасъ ревизіей старыхъ налоговыхъ недоимокъ.

Къ требованію урегулированія земледѣльческихъ долговъ еще надо сказать, что комплексъ нормъ, изданныхъ въ пользу задолженныхъ земледѣльцевъ и касающихся сниженія процентной нормы, продолженія срока платежей и охраны противъ описи и продажи имущества, а также и земледѣльческаго выравнивающаго производства, долженъ быть дополненъ учрежденіемъ Вспомогательнаго Земледѣльческаго Фонда, который долженъ принести отягощеннымъ долгами земледѣльцамъ положительную, матеріальную помощь. Проектъ закона объ этомъ Вспомогательномъ Земледѣльческомъ Фондѣ, выработанный Министерствомъ Земледѣлія, разсматривается.

По вопросу о налогѣ на подсолнечное масло, приводимъ, что законъ отъ 23 іюня 1936 г. ном. 180 Собр. зак. и расп. о налогахъ на искусственные, употребляемые въ пищу жиры, не содержитъ постановленій, согласно которымъ бы было можно освободить отъ налога подсолнечное масло. Для того, чтобы выполнить требованіе интерпелляціи объ отмѣнѣ налога на это масло, надо бы было упомянутый законъ новеллизировать. Это дѣло разсматривается Министерствомъ Финансовъ, соотвѣтственное производство, однако, еще не окончено. На Ужокской верховинѣ, впрочемъ, вопросъ о тяжести налога на подсолнечное масло для населенія почти не имѣетъ значенія, такъ какъ это масло здѣсь употребляется въ минимальномъ количествѣ.

Необходимость организаціи особой акціи помощи не была констатирована, принимая во вниманіе современное положеніе вопроса о заработкѣ и хозяйствованіи населенія, а также повышеніе его покупательной силы. За достойными вниманія проектами въ этомъ направленіи будутъ, однако, слѣдить и въ будущемъ и, если это будетъ нужно, то они будутъ реализированы.

Прага, 23 апрѣля 1937 г.

Предсѣдатель Совѣта Министровъ:
Д-ръ М. Годжа, с. р.

●

Мы сообщили этотъ отвѣтъ премьера д-ра Годжи съ тѣмъ убѣжденіемъ, что въ понедѣльникъ долженъ былъ посѣтить Подкарп. Русь самъ мин. земледѣлія д-ръ Задина, который могъ бы лично убѣдиться о катастрофическомъ положеніи нашего земледѣлія и вообще хозяйственной жизни на Подк. Руси. Однако, поѣздка министра земледѣлія была отложена вслѣдствіе неожиданной демиссіи правительства. Въ отвѣтѣ говорится, что обстоятельства на Подк. Руси улучшаются, но нынѣ и коалиціонныя газеты признаютъ, что засухой уничтожено мѣстами до 75 проц. урожая. Этимъ доказывается, что интерпелляція деп. д-ра Фенцика совершенно обоснована. Если въ серединѣ сезона работы, въ лѣтніе мѣсяцы, и замѣчается временное улучшеніе въ безработицѣ, то все же это не вознаградитъ милліонные убытки, причиненные засухой и наводненіями. Катастрофическія послѣдствія будутъ замѣтны только осенью, когда верховинское населеніе начнетъ голодать, но тогда уже будетъ поздно совѣщаться о „скорой помощи".

Что наварили, то извольте скушать

Аграрныя газеты: Подк. Гласы и Земледѣльска Политика подняли шумъ противъ украинцевъ. Особенно возмущаются П. Гласы, что Гренджа-Донскій въ своей книгѣ Илько Лепей, изданной во Львовѣ, оскорбляетъ честь чешскихъ чиновниковъ, а украинская газета Народня Сила систематически грязнитъ все чешское.

Не совѣстно-ли Вамъ, господа? Почему правая рука аграрной партіи дѣлаетъ одно, а лѣвая — другое? Прежде всего вы обвиняйте своего вождя Заица. Вѣдь онъ воскресилъ въ вашей партіи погибающій украинизмъ. Какая же разница между аграрной Землей и Волей и Народной Силой? Одни и тѣ же украинскіе шовинисты сидятъ въ обоихъ мѣстахъ. Сами себѣ сварили эту украинскую кашу, теперь извольте ее скушать. Украинцы не потому вступили къ вамъ, что они аграры, а потому, что они украинцы и имъ неважны интересы селянства, а сине-желтый флагъ, какъ это они документировали въ Прагѣ.

Насъ не обманутъ горькія слезы аграровъ. Аграры искусственно поддерживали украинцевъ только потому, чтобы разбить русскій національный фронтъ, но господа украинцы сѣли имъ на голову и агрессивно наступаютъ именно на своихъ протекторовъ. Господа копали намъ яму, а сами въ ней очутились.

н.

Школьная политика на Подк. Руси

Культурно-національный вопросъ нашей Родины съ самаго начала ея присоединенія къ Чехословацкой Республикѣ подвергался и нынѣ подвергается разнаго рода экспериментаціи. Эта экспериментація отразилась не только на самой школѣ и на единствѣ языка преподаванія, создавъ въ этомъ отношеніи полный хаосъ и анархію, но и на самомъ школьномъ управленіи.

Школьное управленіе у насъ съ самаго переворота находилось и нынѣ находится въ рукахъ экспонентовъ всегосударственнаго школьнаго управленія. Это управленіе никакъ не соотвѣтствуетъ автономному характеру и принципамъ нашего школьнаго дѣла.

КОНФИСКОВАНО

Эта картина очевидно свидѣтельствуетъ о денаціонализаціи Края. Нужно принять во вниманіе и то обстоятельство, что языкомъ дѣлопроизводства во всѣхъ государственныхъ и общественныхъ урядахъ, судахъ и пр. является не русскій, а чешскій языкъ.

Нынѣ идетъ рѣчь о губернаторскихъ правахъ, прежде всего, культурно-школьныхъ. Что же мы видимъ? Наканунѣ предоставленія этихъ правъ было упрочено школьное управленіе въ нерусскихъ рукахъ: былъ назначенъ особый земскій школьный инспекторъ и два отдѣльныхъ школьныхъ инспектората для чешскихъ школъ. Развѣ это создано для расширенія русской культуры? **Нѣтъ!** Правда, что бы отвлечь вниманіе русской общественности отъ этого явнаго нарушенія нашихъ правъ, былъ назначенъ и русскій земскій школьный инспекторъ въ лицѣ директора гимназіи г. **Николая Ив. Драгулы.** Но это — пыль въ глазахъ карпаторусской общественности. Для насъ это ясно. Получая бумаги отъ школьнаго реферата, мы видимъ подписи замѣстителей: г.г. **„Раушеръ"** и **„Мелихаръ",** но не встрѣчаемся съ подписью русскаго земскаго школьнаго инспектора Н. Драгулы, какъ самаго старшаго и по вѣку и по чину. А это означаетъ, что его мѣсто и служебное отношеніе въ школьномъ рефератѣ непрочны. Какъ оказывается, ему тамъ даже нѣтъ мѣста. (Ходятъ слухи, что даже новой прибавки онъ не получаетъ, такъ какъ мѣсто земскаго инспектора занимаетъ г. Раушеръ).

Поэтому обращаемъ вниманіе правительства ЧСР, г. губернатора и всѣхъ парламентскихъ и земскихъ представителей нашей Родины на эти неслыханныя и недопустимыя обстоятельства. Главнымъ образомъ просимъ и призываемъ послѣдніе три фактора — отбросить въ сторону всякаго рода распри и тренія и идти въ бой плечомъ къ плечу за наши національныя права.

Верховинецъ.

Мозаика

На западъ отъ Ужгорода.

Наша Русь, находящаяся на западъ отъ демаркаціонной линіи переживаетъ тихую трагедію. Уже 18 лѣтъ населеніе этого русскаго края избираетъ себѣ депутатовъ, русскихъ депутатовъ, а все-таки передъ міромъ не имѣетъ своихъ заступниковъ. На предпослѣднихъ выборахъ пропадали русскіе голоса, благодаря высокой политикѣ русскихъ аграровъ Пряшевщины и многошумящей политикѣ д-ра Ив. Жидовскаго. Эти политики нашему русскому населенію за Ужемъ до сихъ поръ рѣшительно ничего не добыли, представителямъ нашего государства рѣшительно ничего не сказали. Одно сдѣлали: нашихъ умнѣйшихъ крестьянъ купили, перекупили, закупили и надсѣкли широкихъ слоевъ народа обманули. Намъ казалось, что нѣкоторые карпаторосы пойдутъ по другой дорогѣ, но ихъ держатъ въ путахъ глиняковцы. Послѣдніе преспокойно оскорбляютъ русскихъ въ Словакіи. Русскіе изъ западныхъ краевъ Подк. Руси должны выступить передъ міромъ самостоятельно, только тогда докажутъ свою нравственную силу и убѣжденіе.

Словацкіе братья не знаютъ солидарности.

Мы, русскіе изъ подъ Карпатъ, будучи вѣрными лозунгу славянской взаимности, много потеряли изъ-за вѣры къ тѣмъ, у которыхъ славянская взаимность — пустая фраза. Къ нимъ мы причисляемъ тѣхъ словаковъ, которые въ Турчанскомъ св. Мартинѣ обѣщали русскія вывѣски на всѣхъ станціяхъ, находящихся до линіи Кошицы—Орловъ, обѣщали намъ русскій университетъ, теперь же ихъ глазъ не можетъ снести простой русской вывѣски на магазинахъ Пряшева. Видные представители Словацкой Лиги ходятъ, агитируя и грозя, по магазинамъ Пряшева и требуютъ снятія русскихъ вывѣсокъ. Число русскихъ зывѣсокъ дѣйствительно уменьшается. А что дѣлаетъ тамошняя русская интеллигенція? Боясь за кусокъ насущнаго хлѣба, уничтожаетъ возможность существованія нашихъ будущихъ поколѣній, уничтожаетъ русскую землю.

Русской школѣ — русскихъ инспекторовъ!

По милости аграровъ наше населеніе за Ужемъ приняло отъ аграровъ, какъ нищенское подаяніе, нѣсколько русскихъ школъ. Но аграры имѣли въ виду не свою священную обязанность передъ высшимъ суверенитетомъ — народомъ, но исключительно лавочку съ голосами. Ничтожное количество сель получило свои русскія школы, однако, какъ въ нихъ учатъ, — некому контролировать. Сабиновскій, пряшевскій, кежмарскій, бардѣевскій, межилаборскій, свинскій школьные инспектора русскаго языка не знаютъ, хотя ведутъ надзоръ надъ русскими школами. Знаетъ-ли объ этомъ Министерство Нар. Просвѣщенія?

Въ нашихъ школахъ принимаютъ грамматику Сабова

Получаемъ изъ разныхъ селъ сообщенія, что на родительскихъ собраніяхъ принимаютъ русскіе учебники, въ томъ числѣ и грамматику Сабова. Такъ, напримѣръ, въ селѣ Кузмино родители единогласно постановили, что преподаватель нашимъ языкомъ долженъ быть русскій. Въ Перечинѣ рѣшено принять грамматику Сабова и т. д. Обращаемся ко всѣмъ нашимъ учителямъ съ просьбой сообщить намъ села и города, гдѣ была принята грамматика Сабова. **Редакція.**

Ирридентисты снова дѣйствуютъ

Ирридентисты-ревизіонисты получили приказъ отъ своихъ хлѣбодателей снова начать кампанію противъ Чел. республики. Главными работниками ревизіонистовъ является Егличка по отношенію къ Словакіи и Геровскій по отношенію къ Подк. Руси.

Американскія карпаторусскія газеты возмущены подпольной работой Геровскаго и рѣзко осуждаютъ его продажную іюдашскую политику. Американскія газеты пишутъ, что Геровскій снова готовится ѣхать въ Европу.

Министръ д-ръ Задина не пріѣдетъ въ Ужгородъ

Какъ мы сообщали въ прошломъ номерѣ, въ воскресенье долженъ былъ пріѣхать въ Ужгородъ министръ земледѣлія д-ръ Задина. Однако, демиссія кабинета д-ра Годжи воспрепятствовала этому плану и поѣздка министра земледѣлія на Подк. Русь отложена.

Передъ рѣшительными боями въ Испаніи

Нынѣ исполняется годовщина отъ начала гражданской войны въ Испаніи. Эта годовщина была отпразднована, какъ въ центрѣ націоналистовъ, въ Бургосѣ, такъ и въ центрѣ красныхъ — въ Валенсіи.

Націоналисты по этому поводу подготовляютъ окончательную аттаку на Мадридъ, у котораго сконцентрированы новыя силы. Красные пытались прорвать націоналистическій фронтъ у Овіеда, но были жестоко отражены.

Всѣ міровыя газеты сообщаютъ о пораженіяхъ красныхъ въ Испаніи за исключеніемъ пражскаго радіо. Это радіо постоянно сообщаетъ, что „побѣждаютъ“ красные. Только изъ иностранныхъ газетъ можно узнать объективную правду.

Мобилизація въ Японіи

Бои около Пекина продолжаются. Со стороны Японіи послѣдовалъ ультиматумъ китайскому правительству. Возлѣ Пекина — настоящая война съ кровопролитными битвами. Въ пяти километрахъ отъ Пекина произошло сраженіе между китайскими и японскими войсками. Результатъ этого сраженія еще неизвѣстенъ, такъ какъ телефонное сообщеніе прервано.

Въ Японіи объявлена всеобщая мобилизація. Изъ Кореи было отправлено въ Китай 10.000 японцевъ. Японцы поставили Китаю ультиматумъ и требуютъ, чтобы китайская армія была отозвана изъ сѣвернаго Китая и чтобы генералы, вызвавшіе инциденты, были наказаны. Японцы бомбардировали китайскую провинцію Гопей съ аэроплановъ.

Село Дубриничъ протестуетъ противъ учит. Богдана

Обыватели села Дубриничъ подали школьнымъ властямъ протестъ противъ учителя Ивана Богдана. Богданъ въ прошломъ году окончилъ учительскую семинарію въ Мукачевѣ и сейчасъ подалъ прошеніе о назначеніи его въ Дубриничъ. Тогда онъ былъ еще русскаго направленія. Послѣ ему казалось болѣе выгоднымъ преобратиться въ украинца и даже на 15 августа с. г. готовитъ съ украинцами съѣздъ въ русскомъ Дубриничѣ. Довольно странно, что русское село Дубриничъ никогда не можетъ получить русскаго учителя, несмотря на то, что инспекторъ округа тоже русскій.

Обыватели села Дубриничъ на этотъ разъ твердо убѣждены, что школьныя власти уберутъ этого учителя и назначатъ такого, который будетъ работать съ селянствомъ рука объ руку. Какая польза съ такихъ учителей, съ которыми селянство постоянно только вести національную борьбу вмѣсто взаимной культурно-просвѣтительной работы. —а.

Въ демократической державѣ религія русскихъ не берется на учетъ.

Въ Пряшевѣ уже нѣсколько разъ случалось, что въ соборной церкви совершалось богослуженіе, а на улицахъ раздавался шумъ базарной сутолоки. Бардѣевъ былъ свидѣтелемъ такихъ же явленій. Въ прошломъ году, въ день Покрова Божьей Матери, въ этомъ же году въ день Іоанна Крестителя, пришелся ярмарочный и базарный день. Мы надѣемся, что такіе случаи больше не повторятся, тѣмъ болѣе, что окружнымъ гейтманомъ Бердѣевскаго округа является русскій.

—ари—

(окончаніе съ 1-й стр.)

горитетъ этихъ государствъ все время возрастаетъ. Италія, кромѣ большихъ колоній въ Африкѣ, пріобрѣла значительное вліяніе въ Средиземномъ морѣ. Германія снова укрѣпляетъ свою позицію въ Европѣ.

Съ другой стороны, въ государствахъ, гдѣ власть находится въ рукахъ коммунистовъ или соціалистовъ, господствуетъ безпорядокъ и анархія.

Совѣтскій коммунистическій режимъ, вслѣдствіе послѣднихъ кровавыхъ событій и разстрѣловъ лучшихъ генераловъ, потерялъ вліяніе и престижъ въ Европѣ. Хорошимъ доказательствомъ этого служитъ то обстоятельство, что **Англія въ послѣдніе дни открыто присоединилась къ Германіи и Италіи** въ испанскомъ вопросѣ. **Вторымъ,** японо-сов. инцидентъ, побѣдителемъ изъ котораго вышла Японія.

Франція очутилась окруженной со всѣхъ сторонъ націоналистическими государствами и потому лѣвый соціалистическо-коммунистическій режимъ переживаетъ тамъ тяжелый кризисъ. Насколько неудачнъ бракъ коммунистовъ съ соціалистами во Франціи, хорошо свидѣтельствуетъ рѣчь министра правосудія д-ра Дерера, произнесенная въ Угерскомъ Градиштѣ. **Мин. Дереръ заявилъ, что соц. демократы отвергаютъ планъ созданія общаго фронта съ коммунистами по примѣру Франціи.** Съ такой экспериментаціей наши соціалисты уже „а пріори“ не согласаются. Вслѣдствіи демиссіи кабинета д-ра Годжи, соціалисты у насъ имѣли возможность попробовать создать „лѣвый фронтъ“, но оказывается, у нихъ нѣтъ къ этому никакой охоты. Расточительное хозяйствованіе интернаціоналистовъ во Франціи слишкомъ опасный и дорогой экспериментъ.

Отъ коммунистовъ соціалисты всюду открещиваются и все это ясно свидѣтельствуетъ, что **въ Европѣ побѣждаетъ идея націонализма, которая означаетъ порядокъ, дисциплину и цивилизацію.** п.

Требуйте удаленія провокаторовъ-пришельцевъ изъ нашей общественно-политической жизни

Новая безбожная волна въ СССР.

Арестовано 200 священниковъ. 23-хъ вѣрующихъ разстрѣляли.

Совѣтская газета Тихоокеанская Звѣзда сообщаетъ подробности о новыхъ арестахъ и разстрѣлахъ въ совѣтскомъ „раю". Согласно этимъ сообщеніямъ, въ Хабаровскѣ, Благовѣщенскѣ, Читѣ и Иркутскѣ было арестовано 200 православныхъ священниковъ, которыхъ обвиняютъ въ томъ, что занимались „шпіонажемъ" и возбуждали населеніе противъ режима Сталина и противъ совѣтской арміи. По приказанію шефа ГПУ — Ежова, въ этихъ городахъ и окружныхъ селахъ чекисты закрыли всѣ храмы. Предсѣдателю коммунистовъ Димитрову было снова поручено объявить всеобщую войну церкви. Для этой цѣли будетъ создана въ Москвѣ школа для атеистовъ, гдѣ спеціальные профессора будутъ обучать 10—12-лѣтнихъ дѣтей борьбѣ противъ Бога.

Англійскія газеты сообщаютъ, что въ теченіе 6-ти мѣсяцевъ с. г. было закрыто 612 церквей. Изъ нихъ 402 православныхъ, 81 католическихъ, 60 магометанскихъ, 6 баптистскихъ, 2 методіевскихъ. Всѣ эти храмы были превращены въ коммунистическіе музеи. Въ совѣтской Украинѣ священникамъ было запрещено исповѣдывать вѣрующихъ. Священникъ, который посмѣетъ исповѣдывать, будетъ заключенъ въ тюрьму на 5 года. Это запрещеніе коммунисты обосновываютъ тѣмъ, что вѣрующіе коммунисты могутъ передать священникамъ военные секреты.

Въ Мурманскѣ было приговорено къ смертной казни 68 человѣкъ, которые были членами религіозной секты „Регундъ". Они были обвинены въ сопротивленіи чекистамъ, изъ которыхъ трое оказались убитыми.

Кромѣ безбожнаго „университета", въ Москвѣ строится большая типографія, которая будетъ издавать летучки и брошюры исключительно противъ церкви. Въ этой типографіи будетъ работать 6000 наборщиковъ. Для содержанія типографіи предназначено 12 милліоновъ рублей.

коммунисты отняли отъ націоналистовъ. Мы же можемъ указать на большіе города, откуда жидовско-коммунистическіе товарищи удирали какъ бараны. Гдѣ коммунистическая Малага, Бильбао, Санъ Себастіянъ, Толедо и т. д. — все это заняли націоналисты. Но это не мѣшаетъ „товарищамъ" писать, что испанскій народъ „переможе". Испанскій народъ уже у Франко, съ коммунистами остались только интернаціональные убійцы-анархисты, которые убиваютъ теперь другъ друга, напримѣръ, въ Барселонѣ. О „побѣдахъ" коммунистовъ можно убѣдиться по радіосообщеніямъ, но и тамъ о такихъ не сообщается, это только Карпатська Правда обманываетъ своихъ довѣрчивыхъ „читачівъ".

Клутъ.

Мукачевцы въ лагерѣ.

Въ нынѣшнемъ году У и II-ой мукачевскіе отряды русскихъ скаутовъ им. А. Духновича устроили самостоятельный лагерь. Лагерь находится недалеко села Нелѣпена, въ замѣчательной долинѣ рѣки Латорицы. Мѣсто лагеря — небольшая площадка на лѣвомъ берегу этой рѣки. Лагерь изъ Нелѣпена не видно, хотя ходьбы всего 20 минутъ. Вода хорошая, солнца достаточно, воздухъ здоровый. Всѣхъ въ лагерѣ — 23 человѣка. Начальникомъ лагеря бр. (профессоръ) Д. П. Севастьяновъ. Въ лагерѣ всѣ здоровы.

Намъ очень желательно видѣть въ нашемъ лагерѣ лицъ, интересующихся постановкой дѣла.

Адресъ лагеря: Нелѣпено, п. п. Свалява. Лагерь русскихъ скаутовъ.

Будь готовъ!

Скауты въ лагерѣ.

Газеты, въ которыхъ есть нападенія на русскихъ націоналистовъ, возвращайте редакціи

Р. Н. А. П.

Состоятся собранія, на которыхъ будутъ присутствовать представители РНАП и депутатъ д-ръ С. А. Фенцикъ:

25-го іюля: Зняцово, въ 8 час. утра. Червеньово — въ 10 ч. утра, Кайдаково: въ 12 часовъ. Новое Давыдково: въ 15 час. Горонда: въ 17 съ пол. час. и Подгоряны: въ 19 съ пол. час.

1-го августа: Пилипецъ: въ 8 ч. утра. Келечинъ: въ 11 съ пол. ч., (освященіе флага), встрѣча гостей въ 10 час. и начало торж. шествія на мѣсто собранія въ 10 съ пол. час.). Майданъ въ 14 час., Воловое въ 16 час. и Вучково: въ 18 час.

2-го августа: Поляна: въ 8 час. утра. Синевиръ: въ 10 съ пол. ч. утра. Негровецъ: въ 12 час., Колочава-Горбъ: въ час. Колочава-Лазы: въ 16 час. и Вульшана въ 19 ч.

Секретарямъ РНАП: Въ ближайшее время нашъ депутатъ передаетъ Предсѣдателю Совѣта Министровъ меморандумы селъ о немедленномъ созывѣ Сейма и объ установленіи истинныхъ границъ Подкарпатской Руси. Немедленно пришлите Центр. Секретаріату (Ужгородъ, ул. Іокая 3) всѣ до сихъ поръ непредставленные меморандумы.

Центр. Секретаріатъ РНАП.

Врн, да мѣру знай

Такъ говоритъ русская пословица, но товарищи коммунисты мѣры не знаютъ. Они думаютъ, что нашъ народъ находится гдѣ-то въ Сибири, какъ татары или киргизы. Карпатська Правда систематически обманываетъ своихъ читателей постоянными „побѣдами" коммунистовъ въ Испаніи. Пусть намъ Карпатська Правда укажетъ хотя бы одинъ большой городъ, который

Списокъ изданій

Русской Національно-Автономной Партіи.

Ном. 1. Программа Русской Національно-Авт. Партіи. Цѣна 2. кч.

Ном. 2, 3, 6, 7 и 12: Интерпелляціи и открытыя письма Предсѣдателю Совѣта Министровъ, министрамъ, земскому президенту и губернатору, депутата д-ра С. А. Фенцика. Цѣна каждаго изданія 2 кч.

Ном. 4. Конституція Автономной Карпатской Руси, проэктъ парламенту депутата д-ра С. А. Фенцика. Цѣна 2 кч.

Ном. 5 и 10. Отвѣты на интерпелляціи. Цѣна каждаго изданія 2 кч.

Ном. 8. „Ужгородъ—Америка", путевыя замѣтки 13. X. 1934—19. V. 1935, д-ра С. А. Фенцика. Цѣна 10 кч.

Ном. 9. Календарь на 1937 г. Русской Національно-Автономной Партіи (распроданъ). Цѣна 3 кч. Ном. 11. А. С. Пушкинъ (сто лѣтъ со дня смерти великаго русскаго поэта). Цѣна 2 кч.

Ном. 13. Скаутъ (краткая исторія скаутизма, скаутскій лагерь и справочникъ русскаго скаута въ Чехословакіи).

Ном. 14. Рѣчь деп. д-ра С. А. Фенцика объ автономіи Подк. Руси.

Съ заказами обращаться въ Центральный Секретаріатъ РНАП (Ужгородъ, ул. Іокая ном. 3).

Ужгородъ

Сегодня Ужгородъ оставляетъ далеко не столь утѣшительное впечатлѣніе. Главный городъ Подк. Руси обладаетъ всѣми чертами, которыя имѣютъ колоніальные города Мадагаскара, Австраліи и т. д. На видъ это образъ благополучія, въ дѣйствительности — источникъ заразительныхъ болѣзней карпаторусскаго народа, это источникъ нашей чахоточной жизни, наконецъ, это историческій центръ нашихъ безобразниковъ и ренегатовъ.

Марія Терезія перенесла епархіальное управленіе изъ Мукачева въ Ужгородъ только потому, что тутъ, при помощи денегъ, она легче могла проводить свою державную мысль.

Паны Ужгорода и нашихъ „батьковъ" и холоповъ успѣли нравственно развратить до мозга костей. Послѣдніе отъ имени всея земли творили такія чудеса, что остальныя провинціи Подк. Руси только охали и ахали.

Послѣ 1848 г., когда наша политика подъ вліяніемъ А. Добрянскаго добилась небольшихъ правъ, публика Ужгорода на свои права гляділа косо. Государственно и тайно деморализованная общественность своей развращенной душой не понимала общихъ выгодъ, не цѣнила языкъ своего народа. За презрѣнный грошъ, за выгоду брюха отказывалась отъ своей религіи, отъ своего народа, отъ своей самостоятельности, отъ своего языка. Въ 1851 г., по происхожденію нашъ, таблабировъ Гаврилъ К. (какъ указываетъ тогдашняя наша журналистика) за оффиціальнымъ зеленымъ столомъ требовалъ извести русскій духъ. Вспомнимъ, какую геройскую борьбу пришлось вести ужгородской Русской Бесѣдѣ въ концѣ прошлаго столѣтія противъ ренегатовъ. Вспомнимъ, что пьеса Духновича, впервые сыгранная въ Ужгородѣ въ 1851 г. была встрѣчена такъ холодно, что завзятымъ любителямъ пришлось ее исполнить подъ открытымъ небомъ. Живая струя національнаго сознанія дольше всего билась живымъ ключемъ въ нашей церковной жизни. Но въ эпоху Панковича и въ этотъ чистый источникъ патріархальныхъ водъ былъ брошенъ ядъ тлѣнія. Этотъ ядъ убиваетъ русскую душу нашего края по сегодняшній день. Оставшіяся русскія души взираютъ на нашего Преосвященнаго, броситъ-ли онъ въ воды нашей жизни противоядіе? А противоядіе нашей жизни нужно.

Нашу жизнь отравили украинствомъ. Въ нашъ Ужгородъ были выписаны украинствующіе базиліяне, которые подъ гнетомъ своихъ латинизаторскихъ стремленій, подъ вздохъ своихъ узенькихъ петлюровскихъ мрій, исказили не только русскій обликъ Галичины, но захотѣли и насъ искалѣчить. Въ Ужгородъ были выписаны изъ Берлина филологи, которые при подходѣ къ нашему народному языку не обладали минимальнѣйшимъ вкусомъ. И вся эта шайка громилъ нашей патріархальной жизни, нашихъ святынь, исторіи нашихъ свѣтлыхъ личностей, скрылась подъ омофоръ стародавнихъ жителей Ужгорода: подъ омофоръ нат. Волошина и Бращайки. Покровители украинизма и являются причиной братоубійственной войны.

Во время братоубійственной войны иноплеменные жители Ужгорода размножились до такой степени, что русскіе жители и незамѣтны. Русскіе селяне изъ ужгородскихъ окрестностей настолько деморализованы, что ихъ можетъ купить всякій агитаторъ, будь онъ и японскаго происхожденія.

Молодое поколѣніе должно отвоевать Ужгородъ. Организмъ съ отравленнымъ сердцемъ не можетъ существовать. Ужгородъ — это наше сердце. Наше сердце должно быть русскимъ. Ужгородъ долженъ быть русскимъ. Къ этому будемъ стремиться всѣ.

—ари—

Изданіе изъ Ужгорода 22-го (9-го) іюля 1937 г. No 247

НАШЪ ПУТЬ

НАЦІОНАЛЬНАЯ ОБЩЕСТВЕННО-ПОЛИТИЧЕСКАЯ ГАЗЕТА. ВЫХОДИТЪ ТРИ РАЗА ВЪ НЕДѢЛЮ

АДРЕСА РЕДАКЦІЙ: Ужгородъ: улица Іокая 3 Плотенія наб. 13. тел 666 Мукачево, ул. Недевска 1. Америка. G. Berzinec, 212 Cable Ave, East Pittsburgh, Pa.

ПОДПИСНАЯ ПЛАТА: Въ ЧСР: на 1 мѣсяцъ 10— кр на 12 мѣсяцевъ 120 кронъ. Цѣна отдѣльнаго номера 80 геллеровъ. Въ Америкѣ и остальн. странахъ на 12 мѣсяцевъ 8 амер. долларовъ. Сезонамъ и рабочимъ скидка 50%. Счетъ почт. сбер. кассы: 111.856. Брно.

Издатель и отвѣтственный редакторъ Василій В Лабанычъ. Печатается Типографія „Викторія“ Ужгородъ, наб. Плотенія 19, телефонъ 307. Газетная марка разр. упр почтъ и тел. 19. іюня 1935. года. — Ном. 38.125/IV-1935. Мѣсто подачи — Ужгородъ I

Новый кабинетъ - старая ненависть

Наконецъ-то послѣ долгихъ совѣщаній и обсужденій, въ среду былъ предложенъ президенту республики составъ новаго кабинета д-ра Годжи. Д-ръ Годжа предложилъ демиссію еще въ прошлую пятницу и коалиціонная печать заявила, что эта демиссія только формальная и что въ понедѣльникъ уже будетъ составленъ новый кабинетъ. Однако, и во вторникъ новый кабинетъ не былъ еще составленъ. Только въ среду былъ предложенъ президенту списокъ новыхъ министровъ, почти цѣликомъ прежняго кабинета. Это означаетъ, что ненависть въ коалиціи будетъ продолжаться, какъ и въ прошлыхъ мѣсяцахъ. Реконструкція кабинета была отсрочена на осень, когда, повидимому, будутъ приняты въ коалицію Глинковцы и народные демократы.

Единственная перемѣна въ кабинетѣ, это отставка мин. финансовъ д-ра Кальфуса. Кальфусъ былъ чиновникомъ, а не представителемъ политическихъ партій. Нынѣ и этотъ рессортъ попадаетъ въ руки партійному представителю мин. д-ру Франке. Интересно отмѣтить, что Кальфусъ отказался дать субвенцію для хлѣбной монополіи, но соціалистическій мин. Франке готовъ удовлетворить аграрныя требованія. Ни Кальфусъ, ни Трапль не были согласны править рессортомъ мин. финансовъ. Говорилось, что этотъ рессортъ возьметъ въ руки самъ премьеръ д-ръ Годжа. Этого испугались соціалисты и хотя съ кислыми лицами, но все таки приняли мин. финансовъ, лишь бы аграровъ туда не допустить.

Три года тому назадъ самые важные рессорты, какъ: финансы и нар. просвѣщеніе, управлялись министрами-чиновниками, — Крчмаржемъ и Траплемъ. Нынѣ оба эти рессорта перешли въ руки политическихъ партійныхъ представителей.

Кабинетъ составленъ, но споры и раздоры въ коалиціи не будутъ ликвидированы. Соціалисты и клерикалы и на этотъ разъ не были удовлетворены. Вѣдь соціалисты уже давно требуютъ чередовать рессорты. Особенно большой аппетитъ у нихъ на рессорты мин. внутреннихъ и военныхъ дѣлъ. Если кабинетъ все таки составленъ безъ измѣненія, то это означаетъ, что соціалисты снова были поражены. Коалиція и въ будущемъ будетъ раздѣлена на два враждебныхъ лагеря, какъ это мы видѣли при президентскихъ выборахъ.

Такимъ образомъ, главная причина демиссіи кабинета не была устранена и поэтому на кабинетъ нужно смотрѣть, какъ на временный.

п.

Успѣхи націоналистовъ въ Испаніи

По сообщеніямъ изъ Саламанки, націоналисты около Теруэля достигли новыхъ успѣховъ и заняли 3 небольшихъ города. Красные около Мадрида снова пытались прорвать фронтъ націоналистовъ, но потерпѣли неудачу.

Газеты испанскихъ націоналистовъ сообщаютъ о своихъ успѣхахъ на морѣ. Съ начала гражданской войны націоналисты потопили 3 республиканскихъ военныхъ судна и захватили въ плѣнъ 2 подводныя лодки, которыя теперь служатъ цѣлямъ націоналистовъ.

Въ четвергъ націоналисты потопили торговый пароходъ у испанскихъ береговъ. Принадлежность парохода неизвѣстна. Одинъ французскій пароходъ былъ націоналистами взятъ въ плѣнъ и отведенъ въ портъ острова Малорки.

Въ Китаѣ положеніе выясняется

Изъ Китая приходятъ оптимистическія сообщенія. Есть надежда, что конфликтъ разрѣшится компромиссомъ. Однако, нѣтъ сомнѣнія, что и на этотъ разъ выиграютъ и постепенно займутъ новыя территоріи японцы. Дипломатическіе круги предполагаютъ, что китайскія провинціи Чагаръ и Гопей подпадутъ подъ протекторатъ японцевъ.

По сообщеніямъ газеты Дейли Телеграфъ, японцы заключили тайное примиреніе съ китайскимъ генераломъ Сунчгенянъ. Изъ операціонной зоны были отозваны, какъ японскія, такъ и китайскія войска. У Пекина прекращены бои и китайскія войска отозваны. Перегово ры продолжаются съ генералами отдѣльныхъ провинцій, а также съ нанкинскимъ правительствомъ.

Бела Кунъ все же арестованъ

Кто не зналъ у насъ жидовско-большевицкаго палача Бела Куна, который въ Крыму послѣ его неудачи въ Мадьяріи, купался въ русской крови. Ему было поручено послѣ пораженія Деникина казнить десятки тысячъ русскихъ офицеровъ. Бела Кунъ вѣрно исполнилъ свое посланіе палача. Послѣ этого о немъ долго ничего не было слышно. Однажды онъ появился въ Вѣнѣ, гдѣ былъ арестованъ, но австрійское правительство, къ сожалѣнію, его выпустило. Послѣ онъ былъ въ Германіи, въ Испаніи, но всегда ему удавалось удрать отъ руки правосудія.

Однако, нынѣ и Бела Куна не обошла заслуженная судьба. Онъ былъ арестованъ въ Москвѣ какъ „троцкистъ“ вмѣстѣ съ 37 австрійскими коммунистическими эмигрантами. Арестъ Белы Куна былъ оффиціально подтвержденъ изъ Москвы. Бела Кунъ былъ правой рукой предсѣдателя Коминтерна Димитрова. Теперь этотъ кровопійца русскаго народа, мадьярскій жидъ, на своей шкурѣ почувствуетъ, какъ пріятно работать въ соловецкихъ шахтахъ вмѣстѣ съ „буржуями“, которыхъ онъ посылалъ туда послѣ революціи.

ВѢСТИ ОТОВСЮДУ

Умеръ Маркони. 20. с. м. умеръ въ Римѣ отъ разрыва сердца знаменитый итальянскій изобрѣтатель — Маркони. Всѣ новѣйшія достиженія въ области радіо — дѣло его геніальнаго ума. Насколько значительна и общепризнана его плодотворная дѣятельность, видно изъ того, что на родинѣ ему былъ пожалованъ титулъ маркиза, а въ 1909 г. онъ получилъ нобелевскую премію за заслуги въ области физики. Недаромъ его ставятъ непосредственно за Эдиссономъ.

•

Чего бы имъ хотѣлось... На II всемірномъ еврейскомъ конгрессѣ было постановлено обратиться къ правительствамъ разныхъ государствъ съ меморандумомъ, чтобы антисемитизмъ былъ всюду воспрещенъ, какъ явленіе антигосударственное. По нашему скромному мнѣнію евреи поступили бы умнѣе, если бы обратились съ меморандумомъ къ своимъ соплеменникамъ во всемъ мірѣ и предложили имъ, ввиду усиливающейся къ нимъ непріязни, прекратить подрывную и разлагающую коммунистическую дѣятельность, въ которой они вездѣ имѣютъ львинную долю... Тогда волна антисемитизма вѣроятно упала бы до минимума.

•

Американскій летчикъ Джимми Маттернъ рѣшилъ сдѣлать больше никамъ отвѣтный воздушный визитъ, который поведетъ изъ Калифорніи въ Москву черезъ сѣверный полюсъ. Вылетѣть онъ намѣренъ 20 августа.

•

Намѣчается улучшеніе отношеній между Германіей и СССР. На аудіенціи у канцлера Гитлера совѣтскій посолъ Юреневъ обѣщалъ приложить всѣ усилія къ достиженію улучшенія взаимоотношеній между Германіей и Сов. Россіей. Гитлеръ отнесся съ симпатіей къ этому заявленію совѣтскаго посла и въ свою очередь обѣщалъ ему содѣйствіе въ этомъ. Поживемъ — увидимъ...

•

Международный марксо-соціалистическій лагерь весьма огорченъ

(продолж. на 2-й стр.)

Требуйте и предпріймите всѣ мѣры, чтобы отъ 1-го сентября во всѣхъ нашихъ школахъ обучали по грамматикѣ Сабова

Интерпелляція

депутата д-ра С. А. Фенцика
Министру школъ и народнаго просвѣщенія

О покупкѣ книгъ для школьныхъ и учительскихъ библіотекъ

1. Школьный рефератъ въ Ужгородѣ закупаетъ для школьныхъ и учительскихъ библіотекъ книги съ цѣлью дать здоровое и полезное чтеніе.

2. Школьнымъ рефератомъ въ Ужгородѣ былъ закупленъ для школьныхъ и учительскихъ библіотекъ „Альманахъ підкарпатських украинскіх письменників" подъ редакціей А. Ворона—М. Храпка, изданный въ 1936 году въ Севлюшѣ. Книга эта является вредной и недопустимой въ школьныя и учительскія библіотеки. Въ ней есть страницы, гдѣ авторъ оскорбляетъ карпаторусское учительство въ слѣдующихъ статьяхъ: „Галлочина наука" (стр. 81—83), „З дневника учительки" (стр. 121), „калейдоскопъ", „филологія", „географія", „анатомія", „політика" и т. д. (стр 118—123). Въ этихъ статьяхъ можно встрѣтить такія выраженія: „З огляду на те, що в наших школах панує безмежна демократія і грамотность має рівна права з неграмотністю...", которыми оскорбляется школьный административный и учительскій аппаратъ и карпаторусская школа вообще. Въ другомъ мѣстѣ: „Тут можна бачити країну без імени, людей без „язика", інтелігенцію без свідомости, учеників, які уміють правильно писати, а іх учителі — ніт. Можна здибати інспекторів, яких ученики при інспекціях не розуміють, інспектори дітей... Просимо зайти й подивитися, бо ця рідкість вже довго не може утриматися. Позволено кождому сміятися, а кого кортить, може й заплакати". Книга съ такими оскорбительными для школы и учительства замѣчаніями не можетъ быть закуплена на державныя деньги для школьныхъ и учительскихъ библіотекъ Подкарпатской Руси.

Есть на лицо и оскорбленіе цѣлаго карпаторусскаго народа. Напримѣръ: „На Підкарпаттю живе чудова раса... Лише з язиком та ребрами есть біда... Значить вид тих всяких спеціялістів більшість народу ребра свої носить з вонку...." и т. д. Не каждая злободневная газета помѣститъ такія изрѣченія и неумѣстныя, легкомысленныя и оскорбительныя для народности фантастическія разсужденія.

3. Не смотря на то, что данная книга является оскорбительной для карпаторусскаго учительства, она закуплена школьнымъ рефератомъ въ Ужгородѣ заказомъ отъ 23. III. 1937 года за ном. 159.644/37-20 и въ порядкѣ приказа разослана по инспекторатамъ для распредѣленія по школьнымъ и учительскимъ библіотекамъ.

I. Извѣстно-ли Господину Министру о данномъ распоряженіи школьнаго реферата въ Ужгородѣ?

II. Не считаетъ-ли Господинъ Министръ необходимымъ распорядиться о производствѣ разслѣдованія по сему дѣлу и привлеченіи къ строгой отвѣтственности и наказанію виновныхъ въ этой аферѣ?

III. Не считаетъ-ли Господинъ Министръ необходимымъ издать распоряженіе объ изъятіи „Альманах підкарпатських українських письменників" и подобныхъ ей книгъ изъ школьныхъ и учительскихъ библіотекъ Подкарпатской Руси, какъ вредныхъ, недопустимыхъ и оскорбляющихъ національное чувство карпатороссовъ?

IV. Какія мѣры предполагаетъ предпринять Господинъ Министръ, чтобы подобныя явленія не повторялись въ школьномъ вѣдомствѣ?

(прод. съ 1. стр. Вѣсти отовсюду) вѣроломствомъ Англіи, которая начала открыто кокетничать съ побѣдоноснымъ Франко и готова даже признать его воюющей стороной. Сразу провалились всѣ симпатіи и похвалы, которыми еще недавно лѣво-интернаціональные ребята засыпали Англію, и скоро ее начнутъ поносить не меньше, чѣмъ Германію и Италію... Ничто не вѣчно подъ луной.

Англійскій планъ раздѣленія Палестины на арабское и еврейское государство сильно взволновалъ семитскіе умы всего міра. Недовольны евреи, а арабы совсѣмъ возмущены. Бѣдная Англія, что съ ней будетъ! Обижается на нее III интернаціоналъ со всѣмъ сонмомъ явныхъ и тайныхъ своихъ приверженцевъ, а теперь и іудейская любовь къ ней пошатнулась...

А что дѣлаютъ Совѣты? Съ японцами „амурничаютъ", съ нѣмцами, за неимѣніемъ западнаго Амура, только обмѣниваются осторожными улыбками, а у себя дома учатся, на всякій случай, стрѣльбѣ по живой цѣли...

Снова насъ безпокоятъ съ, испанской „демократіей"!

Въ прошлыхъ номерахъ мы обратили вниманіе нашихъ урядовъ на акцію жидовскихъ коммунистовъ, которые карманомъ нищаго карпаторосса хотятъ спасти свою испанскую жидовскую демократію. Мы удивлялись, что уряды разрѣшаютъ эту акцію на землѣ самаго бѣднѣйшаго народа для сомнительной испанской демократіи. Теперь имѣемъ въ рукахъ воззваніе „Комитета помощи „демократической" Испаніи". Въ концѣ этого возванія стоитъ рѣшеніе мин. внутреннихъ дѣлъ, номеръ и дата. Мы не хотѣли вѣрить своимъ глазамъ. Какъ это возможно, что мин. внутреннихъ дѣлъ, гдѣ аграры имѣютъ столь большое вліяніе, даетъ возможность коммунистамъ выманить послѣднюю копейку отъ карпаторосса? Вѣдь аграры въ своихъ газетахъ ежедневно нападаютъ на коммунистовъ Испаніи и всячески поддерживаютъ Франко. Вотъ аграрная двуличная политика!

Изъ возванія можемъ узнать, что въ апрѣлѣ изъ Чсл. была послана въ Испанію пятнадцати-членная амбулаторія съ комплектной больницей на 100 больныхъ, стоимостью въ 320.000 кч. Теперь хотятъ послать зубную амбулаторію и т. д.

Карпатороссъ, который въ всю свою жизнь не былъ у зубного врача, долженъ отдавать послѣднюю копейку, чтобы какой-то испанецъ имѣлъ здоровые зубы. Интересная картина. Пока на свѣтѣ будутъ дураки, до тѣхъ поръ обманщики и надуватели хорошо будутъ жить. н.

Цѣны зерна установлены

Послѣ составленія новаго кабинета премьеромъ д-ромъ Годжей, хозяйственный комитетъ министровъ приступилъ къ обсужденію цѣнъ хлѣба. Чсл. хлѣбная монополія въ 1937-38 году будетъ доплачивать 10 кч за каждый метръ жита. Покупательная цѣна жита въ пражской паритѣ будетъ 135 кч. Продажная цѣна 136 кч. Разница между покупной и продажной цѣной всего только 1 кч. Поэтому мин. совѣтъ далъ согласіе монополіи, чтобы дефицитъ былъ вознагражденъ изъ пшеничнаго фонда. Это означаетъ, что земледѣлецъ за 1 м. пшеницы получитъ 160 кч вмѣсто 164 кч. Продажная цѣна пшеницы въ 1937-38 году устанавливается въ суммѣ 182.50 кч за метръ. Правительство одновременно поручило хлѣбной монополіи строго слѣдить, чтобы земледѣльцы придерживались распоряженій относительно размѣра посѣвной площади. Земледѣлецъ, который не будетъ придерживаться этого распоряженія, будетъ наказанъ въ такой формѣ, что монополія купитъ отъ него хлѣбъ на 20 проц. ниже установленной закономъ цѣны.

Калѣчатъ русскій языкъ

Куда ни посмотришь — начиная Ужгородомъ и кончая Ясиной, — всюду видны надписи на непонятной тарабарщинѣ. Нужно, однако, отмѣтить, что чешскія надписи всюду правильныя. Это свидѣтельствуетъ о томъ, что еврейскіе торговцы обращаютъ большое вниманіе на чешскій языкъ, но къ русскому языку относятся пренебрежительно. Уже не споримъ о томъ, какія эти надписи, русскія или украинскія; написаны онѣ плохо и абсолютно безграмотно.

Не только на лавкахъ торговцевъ, но и на нѣкоторыхъ урядахъ видимъ такія надписи, что самъ Господь не разберетъ. Напримѣръ, въ Невицкомъ-Подгородѣ, гдѣ бываютъ ежедневно сотни туристовъ, на вокзалѣ читаемъ: „Чекарня". Въ нѣсколькихъ шагахъ далѣе, гдѣ жел.-дорожные барьеры, читаемъ: „Коли звонокъ зазвонить, останте передъ рампою залишѣт сечас Желѣзню дорогу". Нѣтъ ни точки, ни запятой, а какъ попало — читай какъ хочешь.

Если бы всѣ эти чиновники и торговцы относились съ уваженіемъ къ русскому языку, они бы навѣрно постарались написать правильно, вѣдь о-во Духновича неоднократно предлагало имъ безплатно составить надписи или объявленія, но всѣ эти воззванія были напрасны. Все идетъ по-прежнему неграмотно. н.

Земскій урядъ отмѣнилъ запрещеніе мадь. газеты

Земскій урядъ постановилъ пріостановить на два мѣсяца періодическую газету „Карпати Мадьяръ Гирлапъ". Послѣ выяснилось, что въ [illegible] рѣшеніе Земскаго уряда вкралась досадная ошибка. Оказалось, что запрещеніе было выдано на шесть, а не на два мѣсяца. Мадьярскій деп. Корлатъ подалъ апелляцію противъ рѣшенія и д-ръ Мезникъ, зем. президентъ, послѣ возвращенія изъ отпуска, аннулировалъ рѣшеніе о пріостановленіи. Такимъ образомъ Карп. Мад. Гирлапъ съ 23-го іюля снова выходитъ.

Англичане въ Индіи носятъ бѣлые шлемы, потому что бѣлый цвѣтъ отражаетъ горячіе солнечные лучи. На этомъ основаніи Батя приготовилъ для Васъ выборъ бѣлой обуви, чтобы Ваши ноги были охранены отъ жары. Кромѣ того, бѣлая обувь Бати увеличиваетъ Вашу элегантность и является наиболѣе дешевой, чѣмъ какая-либо другая.

Газеты, въ которыхъ есть нападенія на русскихъ націоналистовъ, возвращайте редакціи

8-го августа въ Севлюшѣ, 22-го августа въ Свалявѣ
Окружныя собранія Русской Нац.-Автон. Партіи
Кто хочетъ знать правду - всѣ на собранія.

День укракультуры

По просьбѣ русскихъ селянъ изъ Туря-Реметы, мы помѣщаемъ любопытный матеріалъ, не нуждающійся ни въ какихъ поясненіяхъ. Однажды селяне читали слѣдующее объявленіе:

„Дня 27. VI. с. г. день украинскоѣ культуры въ Туря-Реметахъ! Буде чудна служба Божа! Будуть давати кукурузу на нотарскомъ урядѣ! Пива доста буде!"

Утромъ послѣ богослуженія въ селѣ, снова начали готовиться къ украинскому богослуженію, чѣмъ вѣрующіе были крайне возмущены. Мѣстный духовникъ о. Нейметъ заявилъ, что имѣетъ разрѣшеніе епархіальнаго начальства. Въ 9 ч. со всѣхъ сторонъ началъ стекаться народъ. На вопросъ, въ чемъ дѣло — одни отвѣчали, что будетъ раздаваться безплатно кукуруза; другіе — что пришли послушать службу божію, какой еще никогда здѣсь не было; а третьи спрашивали: „гдѣ здѣсь пиво раздаютъ?" Послѣ богослуженія состоялась манифестація съ культурными выкриками: „Долой кацаповъ! Геть съ москалями! Мы украинцы!" ... Разочарованные участники „торжества" изъ отдаленныхъ селъ, не получивъ ни кукурузы, ни пива, разошлись по домамъ. Интересно, что на сторонѣ украинцевъ оказался и Михаилъ Поповичъ, сынъ котораго состоитъ въ интернатѣ Школьской Помощи!

Знаютъ-ли объ этомъ компетентные уряды?

Къ намъ поступаютъ жалобы отъ селянъ многихъ селъ на незаконныя дѣйствія нѣкоторыхъ чиновниковъ такъ наз. „судебныхъ комиссій", прикомандированныхъ къ селамъ для приведенія въ порядокъ земельныхъ книгъ. Личные расходы этихъ чиновниковъ урегулированы соотвѣтствующимъ распоряженіемъ Высшаго суда въ Кошицахъ, о чемъ Земскій урядъ увѣдомилъ власти на мѣстахъ. Между тѣмъ не рѣдкость, когда такой чиновникъ суд. ком. требуетъ отъ села т. наз. „квартирное", хотя это „квартирное" имъ вносится въ счетъ, представляемый Высшему суду. Жителямъ нѣкоторыхъ селъ приходится платить чуть не 1.000 кч. въ мѣсяцъ на личные расходы этихъ чиновниковъ. А если принять во вниманіе плату за разныя нотарскія свидѣтельства, то иному селянину приведеніе въ порядокъ его земельнаго участка обходится не менѣе, чѣмъ въ 100 кч.

Обращаемъ на эти незаконныя дѣйствія вниманіе компетентныхъ урядовъ, а потерпѣвшихъ селянъ просимъ сообщать о каждомъ такомъ случаѣ.

Читайте нашу газету „Нашъ Путь"

Р. Н. А. П.

На лютанской верховинѣ.

Въ прошломъ номерѣ мы сообщили **отвѣтъ** предсѣдателя совѣта министровъ относительно **катастрофическаго положенія селянства на верховинѣ.** Отвѣтъ былъ бы совсѣмъ другой, если бы референтъ, составлявшій этотъ отвѣтъ, **лично убѣдился** въ печальномъ положеніи нашего селянства. Вѣроятно компетентные министры иначе отнеслись бы къ требованіямъ карпаторосовъ, **если бы, согласно проэкту д-ра Фенцика, была на верховину выслана парламентская комиссія.**

Русскіе націоналисты, деп. д-ръ Фенцикъ, окружный деп. Г. Горкавецъ, секретарь Бучина, Шараничъ, Иванига и другіе посѣтили на дняхъ этотъ бѣднѣйшій край Подкарп. Руси. **Бѣднота не только матеріальная, но и моральная.** На каждомъ шагу замѣчается моральная депрессія и народъ настолько одичалъ и запуганъ, что боится говорить съ интеллигентомъ. Когда націоналисты спрашивали селянъ объ ихъ нуждахъ, они равнодушно отвѣчали, **что ихъ желаніемъ является скорѣе умереть, ибо не стоитъ жить и вѣчно страдать.** Если селянство и нуждается гдѣлибо въ помощи нотарей, жандармовъ и урядовъ, то именно здѣсь. Къ сожалѣнію, впечатлѣніе таково, что послѣдніе не идутъ навстрѣчу населенію. Изъ „славянскихъ круговъ" нашлись и такіе интеллигенты, которые заявляли селянамъ, что тотъ, кто посмѣетъ пойти на собраніе націоналистовъ, будетъ наказанъ и арестованъ. И дѣйствительно, такое настроеніе было передъ собраніемъ создано поступкомъ одного изъ жандармовъ, который придрался и оскорбилъ двухъ представителей РНАП, такъ что въ Льютѣ и селянство было убѣждено, что тотъ, кто поговоритъ съ деп. д-ромъ Фенцикомъ— будетъ арестованъ.

Послѣ такого отношенія къ русскимъ націоналистамъ, деп. д-ръ Фенцикъ подалъ энергичный протестъ на компетентныхъ мѣстахъ и обратилъ на эти обстоятельства вниманіе земскаго уряда. **Селянство не заслуживаетъ такого отношенія со стороны нѣкоторыхъ несознательныхъ людей, которые подрываютъ своимъ поведеніемъ демократическій характеръ нашей республики.** Русскіе націоналисты имѣли возможность говорить съ селянствомъ и выслушать ихъ жалобы и требованія. Мѣстный нотарь признался, что **кукуруза, которая здѣсь продается селянамъ,— гнилая и негодная для пищи.** Мы слышали о прекрасной программѣ зем. президента Мезника. Въ этомъ краю особенно должно быть что-то реализовано изъ этой программы, что улучшитъ матеріальное положеніе селянства. Къ сожалѣнію, здѣсь все идетъ по-старому и ничего не остается кромѣ надежды. Необходимо, **чтобы кукуруза, предназначенная для нуждающихся, была изъята изъ рукъ спекулянтовъ-евреевъ и ввѣрена людямъ благонадежнымъ и совѣстнымъ.** Земскій урядъ, совмѣстно съ мин. земледѣлія долженъ постараться, чтобы на этой бѣдной верховинѣ была проведена **земельная реформа** и чтобы селянство получило дешевое **пастбище,** ибо повышеніемъ аренды за луга и пастбища убивается развитіе скотоводства на верховинѣ. Должны разрѣшить вопросъ такъ наз. **„энклавы"** въ горахъ, и вознаградить убытки, причиненные дикими звѣрями.

Въ другихъ сосѣднихъ селахъ такое же печальное положеніе, какъ и въ Льютѣ. Русскіе націоналисты устроили прекрасныя собранія въ Вышкахъ, Ростокахъ, въ Костринѣ, въ Солѣ и въ Домашинѣ. Всюду та же картина, такая же бѣда. Народъ не имѣетъ денегъ даже **на покупку спичекъ** (шваблики). Поэтому селянство прибѣгаетъ къ средневѣковому примитивному способу и вмѣсто спичекъ пользуется „кресачкой и порохномъ". Прибѣгаютъ къ прадѣдовскимъ примитивнымъ методамъ. Однако, кое-кому это не нравится, ибо отъ этого спичечная монополія терпитъ убытки и селяне разсказываютъ, что „кресачки" отнимаютъ, а собственниковъ кресачекъ карютъ.

Въ этомъ районѣ населеніе край не возмущено такими постоянными придирками за всякую мелочь. Несомнѣнно, что народъ на всѣ попытки консолидаціи отвѣчаетъ полнымъ равнодушіемъ.

Народъ благодарилъ націоналистовъ за ихъ посѣщеніе и просилъ чаще посѣщать ихъ бѣдный край. Русскіе націоналисты обѣщали, что 28-29-го августа посѣтятъ слѣдующія села: Ужокъ, Гусный, Волосянка, Тихое, Быстрое, Лутъ, Любня, Ставное, Льюта, Вышку и Загорбъ.

Аграрная пропаганда

Намъ сообщаютъ, что на Духовъ день прибыли въ Нижнюю Полянку и выступили на публичномъ собраніи русскіе священники о. Гриновъ изъ Комлоши и о. М. Кизакъ изъ Пряшева. Въ своей рѣчи они расхваливали аграровъ за всяческія благодѣянія для русскаго народа. Присутствовавшій на собраніи селянинъ изъ В. Полянки не выдержалъ и сказалъ: „Днесь такой праздникъ, сошествіе св. Духа, а вы пришли за аграровъ агитацію вести, когда народъ собирается въ церковь служить Богу, не стыдитесь?! Гдѣ есть въ Евангеліи написано, чтобы священникъ политикой баламутилъ народъ?"

Послѣ этого оба оратора уѣхали домой. Знаемъ, что у аграровъ сейчасъ полныя руки работы; еще не собрали урожай съ поля, а уже подходитъ политическая страдная пора...

„Руссофильство" коалиціонныхъ партій

Д-ръ Крамаржъ умеръ и съ нимъ ушелъ послѣдній руссофилъ и искренній славянофилъ Праги. Руссофильству коалиціонныхъ партій никогда нельзя было вѣрить. У этихъ партій были всегда только одни матеріальные интересы. Поскольку имъ нужна была Россія, постольку они были „руссофилами".

Послѣ заключенія соглашенія съ коммунистическимъ правительствомъ Россіи, наши соціалисты старались доказать, что это соглашеніе произошло между двумя славянскими государствами и мотивомъ этой дружбы является „славянофильство" обоихъ народовъ. **Однако, дружба съ большевиками причинила много вреда чсл. дипломатіи и поэтому соціалисты въ послѣднее время стали усиленно открещиваться отъ большевиковъ.** Когда-то дружбу съ большевиками сильно защищали Лидове Новины и Ческе Слово. Нынѣ въ Лидовыхъ Новинахъ, въ номерѣ 268, появилась передовая статья, въ которой подвергнуто основательной критикѣ „руссофильство" нашихъ руководящихъ круговъ. Авторъ вдругъ началъ сомнѣваться въ силѣ и **благонадежности красной арміи** и приводитъ историческое поученіе изъ всемірной войны. Тѣхъ, кто вѣритъ въ силу совѣтскаго режима, газета называетъ „руссофилами новаго времени". Въ концѣ **авторъ приходитъ къ такому заключенію, что, молъ, Россію нужно оставить на всякій случай въ запасѣ, но тѣмъ больше косить глазами на Францію и Англію, ибо мы являемся европейцами, а не азіатами,** какъ вѣроятно думалъ авторъ.

Подобно этому пишетъ и соц. Ческе Слово о коррупціяхъ въ СССР, о ягодовщинѣ и такъ далѣе. Отчего произошелъ этотъ неожиданный переворотъ въ чешскихъ соціалистическихъ газетахъ? Еще не такъ давно редакторъ д-ръ Г. Бенешъ писалъ хвалебныя оды изъ Москвы, Лидове Новины писали о чрезвычайной силѣ красной арміи, а нынѣ пишутъ, что это все чепуха, ложь. Не знаемъ, кого Лидове Новины называютъ „руссофилами послѣдняго времени"? Вѣдь объ этомъ кричали только соціалисты. **Старые руссофилы ничего не хотятъ знать о совѣтской власти.** Это „совѣтское руссофильство" было исключительно соціалистическимъ изобрѣтеніемъ.

Женщина въ лѣтнемъ. Лѣтняя мода — цвѣтиста, молода и весела. Лѣтомъ бѣлый цвѣтъ раздѣляетъ свою власть съ пестрымъ импримѣ. Оба даютъ большое усложненіе лѣтнимъ ботинкамъ. Батя въ совершенствѣ приспособился къ требованіямъ лѣта выборомъ матеріаловъ, вырѣзомъ, выкройкой и цвѣтомъ.

Требуйте удаленія провокаторовъ-пришельцевъ изъ нашей общественно-политической жизни

Для работы на полѣ

45.-

спеціальная, прекрасная рабочая обувь!

Bata

И шумитъ и ублажаетъ и освѣжаетъ. Малые и взрослые очень любятъ ШУМЕНКИ „ОРІОНЪ" Маршнера

емъ, а теперь крестные отцы открещиваются.

Мы хорошо знали, что этотъ бракъ нашихъ соціалистовъ съ большевиками долго не удержится. **Имъ нуженъ не русскій народъ, а совѣтскій режимъ, который спасаетъ международно-коммунистическое жидовство и соціализмъ.** Тутъ снова оказалось, что соціалисты **не имѣютъ никакой идеологіи, а исключительно только матеріальныя интересы** и съ этой точки зрѣнія смотрятъ на Россію. Не понимаемъ только то, почему наши соціалисты такъ защищаютъ большевиковъ въ Испаніи, если коммунисты имъ не нравятся въ Россіи?

н.

•

Статья, которую мы здѣсь отмѣчаемъ, была напечатана въ Лидовыхъ Новинахъ еще передъ процессомъ Тухачевскаго и семи другихъ генераловъ. Тогда еще мало кто сомнѣвался въ неблагонадежности совѣтскихъ генераловъ. Неожиданный поворотъ соціалистовъ и открещиваніе отъ коммунистовъ, тѣмъ значительнѣе, **что въ то время, когда передовая Лидовыхъ Новинъ писалась, въ Москвѣ обожали и славили Тухачевскаго, нынѣ разстрѣлянной „фашистской собаки".**

На что мужчины обращаютъ особое вниманіе? На удобства. По крайней мѣрѣ это говорится о нихъ. Поэтому Батя приготовилъ для нихъ идеальную удобную обувь для лѣта, полуботинки и сандаліи. Они воплощаютъ лѣтнія удобства: легки и воздушны.

„Мы пахали"

говоритъ у Крылова муха, сидя на рогахъ трудящагося вола.

Въ лѣвопартійныхъ газетахъ была помѣщена замѣтка, что т. наз. правопартійная пресса обходитъ молчаніемъ міровой успѣхъ совѣтскихъ летчиковъ. Смѣемъ увѣрить обиженныхъ „товарищей", что мы не меньше ихъ восхищены подвигомъ русскихъ летчиковъ и гордимся тѣмъ, что русская слава летитъ по всему свѣту. Мы только не согласны приписывать подвигъ русскихъ людей режиму III. интерн. Мы, русскіе, никогда не сомнѣвались, что русскій народъ великъ не только количествомъ, но и духомъ, отваженъ, талантливъ. Подвиги онъ совершалъ не только при совѣтахъ, но на всемъ 1000-лѣтнемъ протяженіи своей славной исторіи, создавъ необъятную имперію, которая одно время раскинулась на трехъ материкахъ. А вотъ интересно было бы получить отвѣтъ на вопросъ: почему тамъ, гдѣ приходится рисковать жизнью, мы встрѣчаемъ исключительно русскія имена: Громовъ, Чкаловъ, Водопьяновъ, Молоковъ, Чухновскій, Мазурукъ, но ни разу не промелькнуло имя вродѣ: Кагановичъ, Рухимовичъ, Финкельштейнъ, Розенбергъ? Или эти люди предпочитаютъ „геройствовать" въ канцеляріяхъ, учрежденіяхъ и подвалахъ чеки?

Спортъ

Состязанія въ Мукачевѣ.

Дня 18-го сего іюля въ Мукачевѣ на площади мадьярскаго спортивнаго клуба состоялись спортивно-атлетическія состязанія на первенство Мукачева и Берегова. Результаты состязаній:

А) Бѣгъ на 100 метровъ: Басарабъ Тиберій, О-ва Русскій Соколъ въ Мукачевѣ, **получилъ I-ый призъ (за 11.7 секундъ) — золотая медаль.**

Б) Бѣгъ на 400 метровъ: **Басарабъ** Тиберій, О-ва Русскій Соколъ въ Мукачевѣ, **получилъ II-ой призъ — серебрянная медаль (57.8 сек.).**

Радіо Кошицы

Программа карпаторус. отд. радіо-станціи въ Кошицахъ отъ 25.—31. іюля 1937.

(отъ 18—18.30 час.).

Воскресенье: Передача изъ скаутскаго лагеря у Хуста.

Понедѣльникъ: Передача изъ скаутскаго лагеря у Хуста.

Вторникъ: 1) Пѣсенный концертъ Новиковой-Рыжковой. 2) Др. Антоній Иванчовъ: Докладъ.

Четвергъ: 1) Д. Поповичъ: Докладъ. 2) Декламаціи. 3) Заграничный обзоръ для Подк. Руси.

Пятница: В. Г. Короленко: „Дѣти изъ подъ земли". Радіо-пьеса.

Суббота: 1) Докладъ. 2) Музыка. 3) Докладъ.

КУПИМЪ
ПОДДЕРЖАННУЮ
Пишущую машинку съ русскимъ шрифтомъ
Съ предложеніями обращаться къ администраціи газеты „Нашъ Путь" въ Ужгородѣ.

Шумавскіе велосипеды

отъ 400 кр. въ разсрочку по 50 кр въ мѣсяцъ Доставляю до всѣхъ станціи ЧСР съ ручательствомъ. Каталогъ высылаемъ безплатно. **J. Pichner, Klatovy, XIV. Šumava**

М А. Иваникъ

модный портной въ Мукачевѣ настоящимъ доводитъ къ свѣдѣнію почтенныхъ кліентовъ, что переселился на ул. Духновича ном. 2 (II. этажъ), гдѣ продолжаетъ принимать заказы по новѣйшей модѣ.

ВСѢ ПОДПИСЧИКИ ГАЗЕТЫ

НАШЪ КАРПАТОРУССКІЙ ГОЛОСЪ

·НЕЗАВИСИМАЯ·ЕЖЕДНЕВНАЯ·ГАЗЕТА·

приглашаются уплатить недоимки, числящіяся за ними.

Литературная часть

КОЛОКОЛА.

Стих. о. Іоанна **Сильвая.**

Редакторъ и издатель львовской русской газеты Слово, Площанскій, по случаю своего 25-ти лѣтняго юбилея попросилъ одного изъ лучшихъ представителей нашей мысли, нашихъ чаяній, нашихъ стремленій, написать статью или стихотвореніе. От. Іоаннъ Сильвай, прислушиваясь въ своей парохіи къ перезвонамъ колоколовъ парохіальной церкви, написалъ стихотвореніе „Колокола". Въ этомъ стихотвореніи отразилось вѣковое страданіе Подк. Руси, отразилась душа о. Іоанна, отразилась, недостигшая совершенства, языковая культура самоучки-поэта.

Въ стихотвореніи „Колокола" поэтъ воплотилъ то настроеніе среди нашего народа, которое царило въ эпоху епископа Панковича. Это былъ вѣкъ латинизаціи и мадьяризаціи. Крѣпость нашего націонализма и нашей церкви держалась только благодаря внутреннему убѣжденію лучшихъ людей.

От. Іоаннъ написалъ „Колокола" будучи погруженнымъ въ размышленіе о судьбахъ своего Подкарпатскаго края. Голосъ отчаянія, голосъ правды въ краю смерти, ему казались печальнымъ стономъ родного народа. Этотъ стонъ имѣетъ и исцѣлительную силу. Людей честныхъ и прямодушныхъ онъ призываетъ къ сосредоточенности, къ молитвѣ, къ труду —„чтобы нашъ родимый край, обездоленный край, превратился въ рай". Этотъ голосъ родного стона, родного призыва о. Ив. Сильвай отождествляетъ со звономъ колоколовъ своей церкви. Онъ размышляетъ: какая рука вылила колоколъ нашего народнаго горя, нашего стона? Кто изъ непріятелей дерзнулъ наши слезы заковать и отлить въ звонкій металлъ? Поэтъ приходитъ къ заключенію, что этотъ звонъ и стонъ народнаго призыва, это звонъ колоколовъ народнаго горя, слились въ эпоху нашихъ мукъ, въ эпоху кровавыхъ мессъ, и съ тѣхъ поръ „стонетъ, стонетъ тихій звонъ въ Карпатахъ темныхъ испоконъ". Проникнуть за ложь сего вѣка, оправдываться передъ народной правдой мы можемъ начать только съ того, что отдадимся внутренней и религіозной сосредоточенности, съ молитвеннаго настроенія. Стихотвореніе заканчивается словами, выражающими глубокую вѣру въ наше будущее.

Колокола.

Стих. **Уріила Метеора.**

На землю тихо снизошелъ
Молитвы часъ — святой глаголъ
И перезвономъ голосовъ
Приводитъ въ ладъ родной свой зовъ;
Плавно разноситъ звонъ,
Больно печальный стонъ.
Больно печальный стонъ.
Кто влилъ вамъ стонъ, колокола?
Какая васъ рука лила?
Какъ? Изъ чего? Въ какой металлъ?
Онъ слезы наши заковалъ?
Горе-ли лило васъ
Въ горькій несчастный часъ,
Въ горькій, несчастный часъ?
Сливалъ насъ гнѣвъ судьбы,
Изъ горя, мукъ, кровавыхъ мессъ
И стонетъ, стонетъ тихій звонъ
Въ Карпатахъ темныхъ испоконъ.
Долю оплакивай,
Бѣдный Бескида край,
Бѣдный Бескида край!
Ахъ, Боже нашъ! помилуй насъ,
Услыши Ты молитвы гласъ
И насъ, забытыхъ на Руси,
Своей десницею спаси!
И нашъ родимый край
Пусть превратится въ рай,
Нашъ обездоленный край!

Въ этомъ цѣльномъ стихотвореніи Уріила Метеора, какъ онъ подписывался подъ своими стихами, отразилась эпоха Паньковича, отразилась душа поэта, летающая надъ бездной идеаловъ и гибели нашего народа, отразился языкъ Ур. Метеора, культивированный на языкѣ церковныхъ пѣснопѣній, на языкѣ нашихъ классиковъ и народныхъ просторѣчій.

Алексѣй Фариничъ.

8-й годъ изданія УЖГОРОДЪ 27-го (14-го) іюля 1937 г. No 248

НАШЪ ПУТЬ

НАЦІОНАЛЬНАЯ ОБЩЕСТВЕННО-ПОЛИТИЧЕСКАЯ ГАЗЕТА. ВЫХОДИТЪ ТРИ РАЗА ВЪ НЕДѢЛЮ

АДРЕСА РЕДАКЦІЙ: Ужгородъ: улица Іокая 3 Плотенія наб. 13. тел. 668. Мукачево, ул. Недѣлея 1. Америка: G. Berzinec, 212 Cable Ave, East Pittsburgh, Pa.

ПОДПИСНАЯ ПЛАТА: Въ ЧСР: на 1 мѣсяцъ 10— кр на 12 мѣсяцевъ 120 кронъ. Цѣна отдѣльнаго номера 80 гел. Въ Америкѣ и остальн. странахъ на 12 мѣсяцевъ 8 амер. долларовъ. Селянамъ и рабочимъ скидка 50%. Счетъ почт. сбер. кассы: 111.856. Брно.

Издатель и отвѣтственный редакторъ Василій Лабавичъ. Печатаетъ Типографія „Викторія“ Ужгородъ, наб. Плотенія 13, телефонъ 307. Газетныя марки разр. упр. почтъ и тел. 19. іюня 1935. года. — Ном. 38,125/IV-1935. Мѣсто подачи — Ужгородъ I

Югославія въ траурѣ

Братскій югославянскій народъ постигъ большой ударъ. Умеръ Патріархъ Варнава, личный другъ короля Александра-Объединителя. Патріархъ Варнава былъ духовнымъ представителемъ Югославіи, искреннимъ патріотомъ, крѣпкимъ и некомпромиссным націоналистомъ и большимъ руссофиломъ. Смерть Варнавы является для Югославіи большой потерей, ибо въ теченіе короткаго времени она теряетъ второго своего вѣрнаго сына и національнаго вождя.

Александръ I Объединитель умеръ отъ руки политическаго фанатика, и ходятъ слухи, что патріархъ Варнава тоже палъ жертвой политической мести. Вѣдь Варнава скончался въ то время, когда скупщина обсуждала ратификацію конкордата съ Ватиканомъ. Варнава былъ самымъ рѣшительнымъ противникомъ этой ратификаціи, ибо ему хорошо было извѣстно, что отъ этого православная церковь пострадаетъ и одновременно увеличится вліяніе католической церкви, которое **будетъ подрывать національную традицію югославянскаго народа.**

Скончался онъ въ сравнительно молодомъ возрастѣ 57 лѣтъ отроду. Въ теченіе всей своей жизни онъ боролся **противъ коммунизма** и всегда энергично высказывался **противъ признанія СССР де-юре.** Онъ былъ также организаторомъ **сближенія Югославія съ Болгаріей и Италіей.** Въ послѣднее время Варнава съ успѣхомъ принималъ участіе и въ заграничной политикѣ.

Исторія когда-то выяснитъ трагедію, которую въ настоящее время переживаетъ братскій югославянскій народъ. Мы пока судить никого не можемъ и не желаемъ никого обвинять.

Мы, русскіе національсты, искренно сочувствуемъ горю братскаго народа и желаемъ ему, чтобы мужественно пережилъ эту тяжелую потерю. Это не только потеря для братской Югославіи, но и для всего русскаго и славянскаго міра, ибо Варнава былъ всегда горячимъ сторонникомъ славянской идеи. Покойный патріархъ Варнава очень горбѣлъ, что православная славянская Россія очутилась въ ярмѣ безбожнаго третьяго интернаціонала.

Въ Китаѣ вспыхнула война

Послѣ оптимистическихъ надеждъ на примиреніе, въ понедѣльникъ неожиданно пришло сообщеніе съ Дальняго Востока, что между Китаемъ и Японіей началась война. Бои вспыхнули вдоль жел. дороги между Тіенциномъ и Пекингомъ. Японцы на станціи Лунгфангъ хотѣли высадить большой транспортъ войска, но китайцы въ этомъ имъ воспрепятствовали. Бои до сихъ поръ продолжаются. Китайцы прекратили эвакуацію 37-го корпуса изъ района Пекинга и укрѣпили свои позиціи. Одновременно были отрѣзаны японскія части отъ своей базы.

Дипломатическій протестъ чсл. посланника въ Берлинѣ

По поводу послѣднихъ нападковъ со стороны берлинскихъ газетъ на чсл. республики, посланнику д-ру Мастному было поручено заявить протестъ въ Берлинѣ.

Германская печать по этому поводу возражаетъ, что Чехословакія не выполняетъ своихъ обязательствъ къ національнымъ меньшинствамъ. Кромѣ того, германская печать указываетъ на плакаты, находящіеся въ пражскихъ трамваяхъ. Тамъ написано: „Мы должны защищать свою землю“. Германскія газеты утверждаютъ, что тамъ написано „уничтожить ихъ землю“, т. е. территорію, населенную нѣмцами.

Этотъ протестъ вылился въ газетную атаку и взаимныя обвиненія какъ со стороны нѣмецкихъ, такъ и пражскихъ газетъ.

Новые успѣхи націоналистовъ въ Испаніи

По сообщеніямъ агентства Гавасъ, націоналисты въ субботу сбили 9 красныхъ аэропланов. У Теруэля націоналистамъ удалось прорвать коммунистическій фронтъ, причемъ было взято въ плѣнъ 7 совѣтскихъ танковъ. При новыхъ сраженіяхъ погибло свыше 2000 красныхъ.

Изъ Валенсіи сообщаютъ, что краснымъ удалось сбить націоналистическій аэропланъ, управляемый лучшимъ летчикомъ ген. Франко, капитаномъ де-Кастро.

Націоналисты также наступаютъ на сѣверѣ, у Сантандера. Коммунисты и баски намѣрены сдать Сантандеръ безъ боя. Въ городѣ замѣтенъ недостатокъ съѣстныхъ припасовъ.

Въ данную минуту наиболѣе серьезнымъ непріятелемъ гражданской войны въ Испаніи является небывалая жара. При 40 градусахъ выше нуля воины не выдерживаютъ пребыванія въ танкахъ. Когда націоналисты открыли нѣсколько танковъ, взятыхъ въ плѣнъ у красныхъ, то нашли тамъ солдатъ въ глубокомъ безсознаніи.

На востокѣ событія снова осложняются

Изъ Шанхая сообщаютъ, что конфликтъ между японцами и китайцами до сихъ поръ еще не ликвидированъ. Японцы обвиняютъ китайцевъ, а эти — японцевъ. Китайцы уже начали эвакуацію 37-го корпуса отъ Пекинга, но японцы все-таки не удовлетворены, ибо изъ южной части приближается новый китайскій 123-ій корпусъ. Далѣе японцы обвиняютъ китайцевъ, что въ провинціи Гопей осталось еще 150.000 китайскихъ войскъ. Китайцы признаютъ, что было съ японцами заключено соглашеніе, но тогда, какъ китайскія войска отступаютъ, японцы остаются на своихъ позиціяхъ. Японцы требуютъ отозванія всѣхъ китайскихъ войскъ изъ провинціи Гопей и прекращенія противояпонской пропаганды въ Китаѣ.

Дикимъ звѣрямъ все возможно - людямъ все запрещено

Изъ села Дѣлки сообщаютъ намъ слѣдующій печальный инцидентъ. Дня 19-го іюля Василій Товтъ изъ села Дѣлокъ, въ Иршавскомъ округѣ, пасъ корову вблизи имѣнія фирмы Латорица. Прибывшій гайникъ этой фирмы Ковачъ, два раза выстрѣлилъ по мальчику и ранилъ его въ ногу выше колѣна. Мальчикъ былъ отвезенъ въ мукачевскую державную больницу.

Селянство во всемъ округѣ край не возмущено, что гайники этой чужой фирмы стрѣляютъ по обывателямъ только за то, что корова случайно забредетъ въ лѣсъ, который окружаетъ село. А вотъ селяне такъ не имѣютъ права стрѣлять на дикихъ звѣрей Латорицы, которые въ большомъ количествѣ уничтожаютъ урожай бѣдныхъ селянъ. Гдѣ тутъ правда? Вѣдь мы не живемъ въ Абиссиніи, а въ демократическомъ государствѣ и гайники не имѣютъ никакого права стрѣлять по карпаторосcамъ.

Интересно, какъ поступятъ власти съ гайникомъ Ковачомъ. Требуемъ отъ урядовъ произвести строгое разслѣдованіе и гайника примѣрно наказать.

Насилу избавились отъ нѣмецкаго графа Шенборна, какъ пришла нѣмецко-французская фирма Латорица. То, чего себѣ не позволялъ даже Шенборнъ при мадьярскомъ режимѣ, то нынѣ допускаетъ Латорица. Аграры вмѣсто земельной реформы привезли къ намъ Латорицу. Эта фирма обезпечила права для своихъ звѣрей, но кто защититъ права карпаторосcовъ противъ этой фирмы?

В. Решетарь, Покутя.

Безъ бѣлыхъ перчатокъ

Въ Польшѣ съ красными смутьянами и агитаторами не няньчатся. Происходитъ систематическое вылавливаніе коммунистовъ по всей странѣ. Недавно было арестовано свыше 100 человѣкъ, которыхъ съ почетомъ посадили за рѣшетку ждать міровой комреволюціи.

Требуйте и предпринимайте всѣ мѣры, чтобы отъ 1-го сентября во всѣхъ нашихъ школахъ обучали по грамматикѣ Сабова

Отвѣтъ

предсѣдателя правительства на интерпелляцію деп. д-ра С. А. Фенцика

по вопросу о снабженіи Подк. Руси кукурузой

(Ном. п. 678/VIII).

Бывшая въ интерпелляціи предметомъ упрековъ дѣятельность поставщиковъ, которымъ была довѣрена поставка кукурузы для снабженія бѣднѣйшаго подкарпаторусскаго населенія въ предыдущихъ періодахъ снабженія, нѣсколько разъ являлась предметомъ оффиціальнаго разслѣдованія; его результатъ приводится въ отвѣтѣ министровъ внутреннихъ дѣлъ и земледѣлія отъ 24 августа 1936 г. на интерпелляцію депутата д-ра С. А. Фенцика по вопросу о спекуляціи кукурузой на Подкарпатской Руси (ном. п. 446 IX).

О случаѣ смерти 4 дѣтей въ селѣ Угля, согласно сообщенію послѣ употребленія испорченной кукурузы, разъясненіе было приведено въ отвѣтѣ министра внутреннихъ дѣлъ и министра общественнаго здравоохраненія и тѣлеснаго воспитанія на интерпелляцію депутатовъ Годиновой-Спурной, Боркanюка и Фущича (ном. п. 603/VI).

Поставка кукурузы для людей въ періодъ 1936-37 г. была сдана согласно результата публичнаго конкурса, который Земское Управленіе въ Ужгородѣ должно было устроить въ лѣтнее время въ виду того, что предыдущій періодъ поставки и дѣйствительность соотвѣтственныхъ договоровъ о поставкѣ кончились 31-го іюля 1936 г. При установленіи величины залога, требуемаго съ поставщиковъ, былъ принятъ во вниманіе размѣръ стоимости поставокъ, за которыя приходилось ручаться, и поэтому залогъ былъ исчисленъ такъ, чтобы при всѣхъ обстоятельствахъ имѣлось ручательство за правильный и непрерушаемый ходъ акціи снабженія, потомъ за пошлины и под. и на случай, если бы привезенной кукурузой можетъ быть злоупотребили бы для другихъ цѣлей, нежли предусмотрѣнныя. Что дѣло не шло о созданіи выгоднаго положенія для отдѣльныхъ лицъ или группъ, сильныхъ своимъ капиталомъ, очевидно изъ того, что были допущены и частичныя оферты, требовавшія лишь части капитала соразмѣрно общей поставкѣ. Количество кукурузы, которое было ранѣе предписано держать на складѣ, было уже при разсмотрѣніи офертъ снижено съ 30% на 15--20%.

Доставка кукурузы была сдана лишь мѣстнымъ фирмамъ. Фирма „Возной синдикатъ для Подкарпатской Руси“ не получила исключительнаго права поставокъ, такъ какъ поставка была сдана также и 11 объединеннымъ владѣльцамъ мельницъ. Само собой разумѣется, что для поставокъ, при которыхъ дѣло идетъ о значительномъ передвиженіи торговыхъ капиталовъ, необходимъ опредѣленный капиталъ или собственный или полученный при помощи кредита. Этимъ, конечно, не исключается участіе фирмъ съ меньшимъ капиталомъ, такъ какъ они могутъ объединиться для подачи общей оферты, какъ это и сдѣлалъ „Союзъ торговыхъ мельницъ“ въ Ужгородѣ. Заключать договоры о поставкѣ съ большимъ количествомъ поставщиковъ нецѣлесообразно уже благодаря тому, что ихъ интересы скрещиваются при реализаціи отдѣльныхъ поставокъ.

Объ утвержденіяхъ интерпелляціи относительно неблагопріятныхъ послѣдствій якобы неудобныхъ условій конкурса и сдачи поставокъ кукурузы замѣтимъ, что согласно теперешнимъ результатамъ акціи нѣтъ никакихъ причинъ принимать требуемыя интерпелляціей мѣропріятія.

Министерство земледѣлія не участвуетъ въ проведеніи акціи и не издало также распоряженія, упомянутаго въ интерпелляціи.

Прага, 6-го марта 1937 г.

Предсѣдатель правительства:
Д-ръ М. Годжа, с. р.

Изъ-за недостатка мѣста, примѣчаніе сообщимъ въ ближайшемъ номерѣ.

Много обѣщаній -- мало результатовъ

Въ послѣднее время вошло въ моду обѣщать Подк. Руси все возможное, бѣда только, что эти обѣщанія продолжаются уже нѣсколько лѣтъ, а пользы отъ нихъ нѣтъ никакой. Не будемъ говорить сейчасъ объ автономіи, но вспомнимъ хотя бы ужгородскую радіостанцію. Говорится и пишется объ этой станціи уже нѣсколько лѣтъ, а результатъ равенъ нулю. Даже работы еще не начались. Кромѣ радіостанціи, нынѣ обѣщаютъ намъ самостоятельную желѣзнодорожную дирекцію, наивысшій судъ и экспозитуру почтовой дирекціи. Мин. Бехине заявилъ, что принципіально вопросъ о дирекціи жел. дороги уже рѣшенъ. Дирекція будетъ имѣть, пока что, три отдѣленія, вмѣсто 9. Длина жел. дорожной сѣти будетъ равняться 680 км. Служащихъ будетъ 200 чел. Въ компетенцію этой дирекціи войдутъ также жел.-дорожныя линіи Чопъ—Ужгородъ и Ужгородъ—Бановцы.

Одновременно и мин. юстиціи обсуждаетъ вопросъ объ учрежденіи наивысшаго суда для Подк. Руси. Надъ проэктомъ компетентные уряды уже работаютъ.

Третимъ обѣщаніемъ является учрежденіе экспозитуры почтовой дирекціи въ Ужгородѣ. Мы уже высказали наше мнѣніе относительно этой экспозитуры, которая зависѣла бы не только отъ министерства, но и отъ кошицкой почтовой дирекціи. Подк. Русь требуетъ независимую дирекцію, а не экспозитуру. Объ этомъ уже высказалась почти вся карпаторусская печать.

Какъ видимъ, обѣщаній много, но если намъ придется ожидать проведенія ихъ въ жизнь такъ же долго, какъ реализаціи автономіи и постройки радіостанціи, то благодаримъ покорно. Или это только предвыборныя обѣщанія?

н.

Въ раховскомъ окружномъ урядѣ все на чешскомъ языкѣ

Депутатъ д-ръ Фенцикъ въ мѣсяцѣ мартѣ с. г. обратился къ земскому вице-президенту д-ру Мезнику съ протестомъ по поводу того, что въ раховскомъ окружномъ урядѣ дѣлопроизводство ведется на чешскомъ языкѣ и требовалъ, чтобы русскій языкъ не былъ игнорированъ и чтобы на русскія внесенія послѣдовали отвѣты на томъ же языкѣ. На этотъ протестъ вице-президентъ Мезникъ **10 апрѣля с. г.** за ном. 198 Д. М. сообщилъ, что принялъ мѣры, чтобы въ будущемъ прошенія на русскомъ языкѣ исполнялись по-русски. Отвѣтъ вице-президента Мезника былъ опубликованъ въ нашей газетѣ и мы полагались на его авторитетность, **но вскорѣ намъ снова пришлось обратить вниманіе** на то, что въ раховскомъ окружномъ урядѣ все дѣлается по-прежнему. На вторичный протестъ вице-президентъ Мезникъ 21 іюля с. г. за ном. 391 Д. М. ai 37 далъ объясненіе, что въ то время, когда предметное рѣшеніе состоялось, референтъ окружного уряда былъ въ больницѣ на лѣченіи и его замѣститель, вслѣдствіе незнанія дѣла, употребилъ для рѣшенія чешскіе формуляры. Одновременно было намъ сообщено, что референтамъ окружного уряда было предписано, чтобы въ будущемъ они соблюдали предписанія языковаго закона.

Русская общественность нисколько не сомнѣвается въ авторитетѣ вице-президента Мезника и полагаетъ, что его распоряженіе послужитъ приказомъ для **окончательнаго прекращенія** происходящихъ явленій въ раховскомъ окружномъ урядѣ.

Опроверженіе

П. Т.

Редакціи газеты Нашъ Путь

Не является правдою, что въ аграрной партіи среди русскихъ приверженцевъ господствуетъ возмущеніе изъ-за украинской политики Заица, но правдою есть, что среди русскихъ приверженцевъ аграрной партіи не господствуетъ возмущеніе изъ-за украинской политики Заица, ибо послѣдній такую не ведетъ.

Не является правдою, что русская группа принимаетъ всѣ мѣры, чтобы устранить изъ аграрной партіи Заица, но правдою есть, что устраненія Заица никто не желаетъ.

Не является правдой, что въ этомъ ихъ поддерживаетъ и ген. секретарь Зеленка, который находится въ оппозиціи Заицу, но правдою есть, что ген. секретарь Зеленка ихъ въ этомъ не поддерживаетъ и онъ не находится въ оппозиціи Заицу.

Не является правдою, что одинъ ведущій русскій аграръ на дняхъ заявилъ, что если аграрная партія не оставитъ этой двуличной политики, то русскіе массой покинутъ аграрную партію, но правдою есть, что подобное никто не заявилъ и Республиканская Земледѣльская Партія двуличной политики не ведетъ.

Съ почтеніемъ:

К. В. Бляшинъ, секретарь. **Щерецкій,** предсѣдатель.

*

На основаніи новаго закона о печати, редакція принуждена напечатать опроверженіе и въ томъ случаѣ, если оно не отвѣчаетъ правдѣ. Однако, читателю становится совершенно яснымъ, что аграрная партія хочетъ опровергнуть правду, но это ей не удастся. Въ опроверженіи говорится: „что не является правдой, будто бы въ аграрной партіи среди русскихъ господствуетъ возмущеніе изъ-за украинской политики Заица“. Какая наивность — это, молъ, неправда, это только наши выдумки и русскіе въ аграрной партіи очень признательны политикѣ Заица, украинскимъ газетамъ, сине-желтымъ флагамъ и т. д. Заицъ, молъ, не ведетъ украинской политики. Клочурака пригласили въ аграрную партію Бачинскій, Коссей, Щерецкій и другіе. На Землю и Волю тоже русскіе даютъ деньги — кто всему этому, господа, повѣритъ?!

Далѣе говорится, что русскіе „не желаютъ устранить Заица“. Это, пожалуй, уже что-то сенсаціонное. Мы говорили съ аграрами и знаемъ ихъ желаніе. Понятно, что мы именъ этихъ аграровъ не опубликуемъ, хотя опроверженіе и имѣетъ тенденцію вывѣдать отъ насъ имена этой аграрной оппозиціи.

Генеральный секретарь Зеленка не находится въ „оппозиціи противъ Заица“ и, слѣдовательно, они живутъ дружно, въ „полномъ согласіи“. Очень пріятно читать эти сказки аграрной партіи, но мы не вчера родились и знаемъ, какое

8-го августа въ Севлюшѣ, 22-го августа въ Свалявѣ Окружныя собранія Русской Нац.-Автон. Партіи Кто хочетъ знать правду - всѣ на собранія.

„дружеское" согласіе было между Зайцомъ и Машатой и между ген. сокр. Седларжомъ. Такое же примирительно, сейчасъ отношеніе между Зеленкой и Зайцомъ. Говорится, что „два когуты не дружатся на одномъ смѣтью".

Наконецъ, аграрной партіи хорошо извѣстно, говорилъ-ли съ нами одинъ ведущій русскій аграръ, и если говорилъ, то это не была правда, т. е. смыслъ опроверженія таковъ, что „правдой есть, что правда не есть правдой". Такое опроверженіе, дѣйствительно **только компрометируетъ аграрную партію, ибо всѣмъ извѣстно возмущеніе изъ-за украинцевъ, всѣмъ извѣстны раздоры и споры у аграровъ, но быть можетъ о нихъ аграрные предводители не знаютъ, или не хотятъ ничего знать.**

„Дурниці" украинцевъ

Украинцы не перестаютъ увѣрять общественность, что они всюду побѣждаютъ и что ихъ дѣла превосходны. Однако, на основаніи нервности и истеричности ихъ прессы можно судить, что „добродѣи" немного забрехались. Знаютъ, что населеніе Подкарпатской Руси крѣпко прильнуло къ слову „Русь", „русскій", и поэтому украинцы его сейчасъ старательно обходятъ, предпочитая называть своихъ противниковъ „кацапами" и „москалями". Только это очень жиденькій аргументъ и народъ Подкарпатской Руси никакъ не желаетъ считать „рідной мовой" галицко-мазепинскій жаргонъ. Подкарпаторусскій народъ **понимаетъ хорошо**, что съ „рідним" жаргономъ дальше „рідной" Галичины не уѣдешь, а съ русскимъ языкомъ можно чувствовать себя дома на шестой части свѣта и съ говорящими или понимающими по-русски можно теперь встрѣтиться по всему міру. Подкарпатскіе русскіе люди также знаютъ, что русскій литературный языкъ это не „кацапскій", ибо если вы скажете, напримѣръ, малограмотному малороссу написать нѣсколько словъ, хотя бы: „вода, молоко, его отецъ", то онъ ихъ напишетъ вполнѣ правильно по-русски, въ то время, какъ малограмотный „кацапъ" напишетъ: „вада, малако, ево атецъ". Это подтвердитъ каждый совѣстный, разбирающійся въ дѣлѣ человѣкъ.

Украинцы чувствуютъ, что имъ не хватаетъ объективной аргументаціи и сейчасъ ссылаются даже на такихъ „авторитетовъ", какъ жидо-коммунистическій писатель разбойныхъ романовъ Иванъ Ольбрахтъ, который будто бы сказалъ: „Хто поборює українців, українську свідомість, той підкопує основи республики". Эту цитату приводитъ Свобода, газета христіанской партіи батька Волошина.

Мы можемъ сказать только одно: если вы, отче, начинаете уже оріентироваться, какъ на образецъ лояльности къ республикѣ, на безбожныхъ коммунистовъ, значитъ дѣла у васъ очень незавидны. Съ такой „ганьбой" лучше не вылѣзать на божій свѣтъ.

Р. Н. А. П.

Червеньово, Русское, Новое Давыдково, Горонда. — Населеніе Мукачевскаго округа требуетъ удаленія пришельца-украинца Комаринскаго. — Народъ недоволенъ.

Самая богатая земля Подк. Руси — **Нов. Давыдково** и **Вел. Лучки** и, казалось бы, гдѣ, какъ не здѣсь народъ долженъ жить спокойно въ матеріальномъ отношеніи! Однако, народъ остро чувствуетъ здѣсь его **истическую аграрную политику** и ужасы **протекціонизма** и **монополя.** Особенно народъ недоволенъ поведеніемъ окружного уряда. **Чувствуется страшный контрастъ, когда во главѣ русскаго округа стоитъ необъективный пришелецъ-украинецъ Комаринскій, дѣйствія котораго вызвали отвѣтную акцію народа, имѣющаго много фактовъ и требующаго его удаленія.** Вообще нужно, чтобы согласно законныхъ правъ, на ведущее мѣсто былъ назначенъ автохтонъ-карпатороссъ. Неправильное проведеніе **земельной реформы,** неправильная **дань, акцизъ, экзекуціи** и пр. совершенно деморализуютъ народъ. Напр., въ Червеньовѣ экзекуторъ изъ-за 28 кч у Михаила Курты взялъ возъ. Во многихъ случаяхъ изъ-за чепухи отбираютъ послѣднюю корову. Василія Решетаря по ошибкѣ подвергли экзекуціи вмѣсто другого и только послѣ большого скандала выяснилось, что въ податномъ урядѣ **ошиблись.**

Такъ же, какъ во главѣ администраціи сидитъ пришелецъ-украинецъ, такъ и во главѣ русскихъ школъ находится **украинствующій инспекторъ.** Въ народѣ происходитъ большая реакція и въ каждомъ селѣ, вопреки давленію, требуютъ заведенія **русскихъ учебниковъ и русской грамматики Сабова.** Даже самыя названія селъ, какъ Русское, Росвигово, опредѣленно говорятъ за то, что здѣсь все русское и никогда не будетъ украинскимъ. Жаль, что въ нѣкоторыхъ селахъ опять **не были разрѣшены собранія** и это повторяется уже 11 разъ, что собранія русскихъ націоналистовъ разрѣшены не были.

Червеньово: русскихъ націоналистовъ встрѣчаютъ въ Червеньовѣ на границѣ села съ большими овраціями и только нѣсколько подплаченныхъ коммунистовъ кричатъ противъ черныхъ рубашекъ, но крики коммунистовъ только укрѣпляютъ настроеніе русскихъ націоналистовъ. Большинство народа въ Червеньовѣ живетъ очень бѣдно. Народъ возмущенъ аграрной политикой. Фирма **Латорица** здѣсь дѣйствуетъ, какъ филія аграрной партіи. Отбираются **луга, пастбища,** цѣна дерева повышается на 50 проц. и пр. Все то свидѣтельствуетъ о неправильности дѣйствій украинскаго пришельца Комаринскаго.

Русское: село Русское, во главѣ съ И. Нѣмцемъ привѣтствуетъ русскихъ націоналистовъ. Тѣ же самыя требованія повторяются, особенно здѣсь протестуютъ противъ невозможнаго положенія вопроса о **винѣ** и выражаютъ благодарность депутату д-ру Фенцику за его интерпелляцію по поводу того вопроса.

Новое Давыдково: русскіе націоналисты ожидаютъ депутата и членовъ президіума съ бандеріей и собирается большая толпа до 1000 человѣкъ. Въ послѣднюю минуту узнали, что шествіе **не было разрѣшено.** Собраніе было грандіозное и **только 5 подплаченныхъ аграрныхъ кортешовъ старались оскорбить русскихъ націоналистовъ. Поведеніе этихъ подплаченныхъ аграрныхъ провокаторовъ, которые за свои дѣйствія будутъ отвѣчать передъ судомъ, только укрѣпило положеніе РНАП.** Послѣ каждаго слова депутата д-ра **Фенцика** была большая овація націоналистовъ и очень укрѣпилъ тотъ фактъ, что г.г. Варги, Скибы и Басарабы выступаютъ, какъ „водцове" аграровъ и представители украинскаго движенія Земля и Воля и Просвѣты.

Горонда: Послѣднее собраніе было въ Горондѣ, гдѣ присутствовало много людей изъ Вел. Лучекъ, Страбичева и другихъ селъ. **Аграр Юрко Феделешъ** оскорбилъ президента и тѣмъ доказалъ участіе аграрныхъ агитаторовъ. Сильный національный фронтъ въ Горондѣ доказываетъ сознательность народа. **Слава вамъ, русскіе герои, слава вамъ, русскіе націоналисты!**

Къ первому этапу

Сколько карпатороссовъ въ почтовыхъ урядахъ?

Въ какой урядъ ни посмотришь, всюду карпатороссъ является „бѣлой вороной". Такъ и въ почтовыхъ урядахъ. Точную статистику трудно собрать, ибо легче получить статистику о домашнихъ животныхъ, о племенныхъ быкахъ, о дойныхъ козахъ, о телефонной сѣти, о всякихъ радіо-абонентахъ и автомобиляхъ, чѣмъ о чиновникахъ, особенно же объ ихъ національности.

Не будемъ, однако, философствовать, а сразу приступимъ къ фактамъ. Напримѣръ, въ почтовыхъ урядахъ на Подк. Руси въ 11 рангѣ имѣется 16 карпаторосовъ, 39 чеховъ, 14 словаковъ и т. д. Чиновниковъ третьяго разряда: 24 карпатороса, 68 чеховъ, 65 словаковъ, 8 мадьяръ, 3 нѣмца. Договорные чиновники: 14 карпаторосовъ, 28 чеховъ, 22 словака. Экспедіентовъ: 6 карпаторосовъ, 5 чеховъ, 13 словаковъ, 2 мадьяра, 1 нѣмецъ. Кромѣ того, есть еще 3 чеха въ резервѣ. Подурядники: 8 карпаторосовъ, 15 чеховъ, 5 словаковъ и т. д.

Сторонники коалиціонныхъ партій, если имъ предложить такую статистуку, обыкновенно оговариваются, что, молъ, послѣ переворота не было у насъ интеллигенціи, поэтому нужно было ее импортировать. Но для разносчика почты не нужно большой квалификаціи и всетаки видимъ, что среди такъ называемыхъ „зржизенцевъ" имѣется 137 карпаторосовъ, 53 чеха, 26 словаковъ и 27 мадьяръ.

Въ городахъ въ почтовыхъ урядахъ та же печальная картина. Къ сожалѣнію, относительно ужгородской почты не имѣемъ данныхъ, но въ Мукачевѣ, если вѣрить статистикѣ, имѣется 18 карпаторосовъ, 24 чехословака, 9 мадьяръ, 2 жида и 1 нѣмецъ. Изъ служащихъ-зржиземцевъ: 17 карпаторосовъ, 19 чехословаковъ, 2 нѣмца, 1 мадьяръ. Итакъ до безконечности. Причемъ нужно отмѣтить, что всюду карпатороссы состоятъ только на второстепенныхъ мѣстахъ и въ низшихъ рангахъ. Въ Чехіи чиновники — чехи, въ Словакіи — словакіи, а вотъ на Подк. Руси, въ родной землѣ карпаторосовъ, почему-то лишь случайно можно видѣть въ почтовыхъ урядахъ чиновниковъ-карпаторосовъ. А въ другихъ урядахъ эта статистика выглядитъ еще хуже.

н.

Какъ зарабатываютъ карпатороссы въ Бельгіи

Одна мадьярская газета сообщаетъ, что на Подк. Руси собираютъ рабочихъ для отправки на работу въ Бельгію. До сихъ поръ было принято 477 рабочихъ. Первый транспортъ былъ уже отправленъ спеціальнымъ поѣздомъ 20-го іюля изъ Хуста въ бельгійскій городъ Монсъ. Второй транспортъ отправляется изъ Чопа 27-го іюля также въ Монсъ. Газета пишетъ, что рабочіе обезпечены 33.60 франками ежедневнаго заработка. Эта сумма соотвѣтствуетъ 63 кч. Слѣдующій транспортъ будетъ отправленъ изъ воловскаго округа.

Карпатороссы имѣютъ въ Бельгіи и Франціи хорошую репутацію, ибо мѣстные рабочіе (въ Бельгіи и Франціи) не очень охотно работаютъ въ шахтахъ, гдѣ портится здоровье. Нужно быть, однако, осторожнымъ, чтобы агенты не злоупотребили довѣріемъ рабочихъ и не отправили ихъ вмѣсто Бельгіи на испанскій фронтъ. н.

Читайте нашу гавету „Нашъ Путь"

Требуйте удаленія провокаторовъ-пришельцевъ изъ нашей общественно-политической жизни

Вполнѣ согласны съ вами

Русскій Вѣстникъ въ послѣднемъ номерѣ подвергъ критикѣ эмигрантско-аграрную газету Р. Н. Голосъ. Мы вполнѣ согласны съ критикой Р. Вѣстника. Господа изъ Руснарголоса думаютъ, что карпаторусская общественность еще долго будетъ терпѣть ихъ грязную политику. Мы когда-то видѣли на вершинѣ славы и другихъ „лояльныхъ“ журналистовъ, а теперь эти любимчики стараго аграрнаго режима ходятъ по кофейнямъ какъ мухи зимой и ищутъ новыхъ протекторовъ. Придетъ время, когда и господа изъ Руснарголоса притаятся и будутъ радоваться, что живутъ. Интересно, что мало кто изъ карпатороссовъ пойдетъ на такую янычарскую работу, какъ эти „лояльные“ журналисты.

Противъ этихъ интригановъ и провокаторовъ мы всегда согласны съ Русскимъ Вѣстникомъ сотрудничать. Мы должны совмѣстно очистить нашу общественность отъ нахальныхъ паразитовъ.

Всего вмѣру

Газеты сообщаютъ, что англійскій Скотлэндъ Ярдъ (полиція) рѣшилъ удалить изъ своихъ рядовъ всѣхъ женщинъ, ибо онѣ оказались непригодными для несенія полицейской службы, ввиду своей чувствительности и склонности къ романтизму. Часто случалось, что женщина-детективъ настолько увлекалась выслѣживаніемъ преступника, что въ концѣ концовъ влюблялась въ него и изъ непріятеля становилась его вѣрнымъ другомъ и покровителемъ. Или же проникалась живымъ участіемъ къ женѣ и дѣтямъ преступника и старалась какъ-нибудь выгородить его изъ бѣды.

Вспомнимъ, что не такъ давно въ СССР, гдѣ женщина достигла предѣльной эманципаціи, распоряженіемъ маршала Ворошилова были распущены всѣ женскія военныя организаціи. Мотивъ — милитаризованныя женщины оказывали деморализующее вліяніе на воиновъ-мужчинъ... Случись это у насъ, лѣвыя партіи завопили бы о „реакціи“. Но такъ какъ СССР непогрѣшимъ, то приходится молчать.

Очевидно, сторонники неограниченной эманципаціи женщинъ въ своемъ усердіи немного переборщили и приходится давать отбой...

Есть прекрасная русская поговорка: „Каждый сверчокъ знай свой шестокъ“. Жизнь не любитъ скачковъ и кувырканій.

Спортъ

Ференцварошъ—Австрія 6:1 (2:1).

Состязаніе на Среднеевропейскій кубокъ. Команда Ференцварошъ была лучше и заслуженно выиграла.

ЧшСК Братислава—Винеръ Спортклубъ 5:0 (3:0).

Братислава оказалась сильнѣе своего соперника и выиграла по заслугѣ.

Тереквейшъ Кошицы—Спарта Кошицы 4:2.

УАЦ Ужгородъ—Славія Мукачево 9:2 (6:0).

ЧСК Ужгородъ—Собранцы 5:1.

Водное поло:

Чехословакія—Швеція 6:2 (4:1).

Экономія

Чехословацкій заграничный экспортъ.

Государственное статистическое отдѣленіе сообщаетъ, что чехословацкій экспортъ въ Англію увеличился за первое полугодіе текущаго года противъ прошлаго года на 50 проц., чкспортъ въ Швецію увеличился въ три раза. Также увеличился экспортъ въ Китай и Соединенные Штаты Америки. Что касается Германіе, то увеличился, наоборотъ, импортъ къ намъ нѣмецкихъ товаровъ.

Интересно, что въ то время, какъ во всѣхъ областяхъ нашего заграничнаго экспорта наблюдается нѣкоторое улучшеніе, торговля съ Совѣтскимъ Союзомъ сократилась до минимума и, такимъ образомъ, не оправдались оптимистическія ожиданія и обѣщанія лѣвыхъ партій, которымъ мерещились отъ признанія большевиковъ золотыя горы. Зато съ прискорбіемъ должны констатировать, что это общее улучшеніе торговой конъюнктуры цѣликомъ относится къ западнымъ частямъ республики и почти ничѣмъ не отразилось на нашей Подкарпатской Руси. Когда конъюнктура наступитъ также и у насъ — одному Богу извѣстно.

Почтовый ящикъ

Автономистъ Н. К., Вульховцы. Мы получили Вашу статью. Вы совершенно правы, но мы не можемъ ее сейчасъ напечатать. Ждемъ, пока этотъ вопросъ выкристализуется. Можетъ быть кооперація и общій автономный фронтъ, но можетъ быть также ликвидація партій и созданіе чего-то новаго, третьяго. Мы можемъ говорить только объ автономномъ фронтѣ. Посмотрите на соціалистовъ, марксистовъ. Никто изъ нихъ не желаетъ кооперації съ коммунистами, хотя и тѣ и другіе — лѣвыя партіи. То же самое и съ автономіей. Есть люди, которые хотятъ территоріальную автономію для всѣхъ народовъ, есть автономія интернаціональная, есть клерикальная и есть національная. Мы стоимъ за національную автономію. Безусловно стремимся создать автономный фронтъ, но эти господа, которые обманывали и подпаивали нашихъ людей, не желаютъ объединенія и не являются искренними автономистами. При сельскихъ выборахъ выяснится первый этапъ объединенія. — Заявленіе предсѣдателя Габора пока не будемъ сообщать, но другіе господа отвѣтственны за нарушеніе партійной дисциплины.

Списокъ изданій

Русской Національно-Автономной Партіи.

Ном. 1. Программа Русской Національно-Авт. Партіи. Цѣна 2. кч.

Ном. 2, 3, 6, 7 и 12: Интерпелляціи и открытыя письма Предсѣдателю Совѣта Министровъ, министрамъ, земскому президенту и. губернатору, депутата д-ра С. А. Фенцика. Цѣна каждаго изданія 2 кч.

Ном. 4. Конституція Автономной Карпатской Руси, проэктъ парламенту депутата д-ра С .А. Фенцика. Цѣна 2 кч.

Ном. 5 и 10. Отвѣты на интерпелляціи. Цѣна каждаго изданія 2 кч.

Ном. 8. „Ужгородъ—Америка“, путевыя замѣтки. 13. X. 1934—19. V. 1935, д-ра С. А. Фенцика. Цѣна 10 кч.

Ном. 9. Календарь на 1937 г. Русской Національно-Автономной Партіи (распроданъ). Цѣна 3 кч. Ном. 11. А. С. Пушкинъ (сто лѣтъ со дня смерти великаго русскаго поэта). Цѣна 2 кч.

Ном. 13. Скаутъ (краткая исторія скаутизма, скаутскій лагерь и справочникъ русскаго скаута въ Чехословакіи).

Ном. 14. Рѣчь деп. д-ра С. А. Фенцика объ автономіи Подк. Руси.

Съ заказами обращаться въ Центральный Секретаріатъ РНАП (Ужгородъ, ул. Іокая ном. 3).

О нѣкоторыхъ задачахъ

Вниманье! Говоритъ Ужгородъ!

Такъ будетъ лѣтъ черезъ пять. Ну, а пока Ужгородъ слушаетъ тарабаршину изъ Кошицъ и каждый день беретъ уроки мадьярскаго языка. Русскіе прилагаютъ нечеловѣческія усилія, чтобы имѣть возможность устраивать свои передачи. Иногда это имъ удается, но кромѣ игры на балалайкѣ рѣдко что услышишь. А надо бы было устраивать лекціи самаго разнообразнаго содержанія, не только въ духѣ времени. Надо было бы читать и инсценировать русскихъ классиковъ безъ ущерба языку и содержанію, надо было бы просвѣщать народъ не только пѣсенкой „Во саду-ли въ огородѣ“, но и хорошей музыкой съ жизнеописаніемъ композиторовъ. Лѣтъ черезъ пять все это будетъ. А теперь, кромѣ выпуска послѣднихъ извѣстій изъ Праги, мало что иное кого интересуетъ. Микрофонъ надо ввести въ деревню, пустить говорить и пѣть народъ. Привѣтъ героямъ радіойжурнала, которые въ потѣ лица своего заставляютъ звучать аппаратъ на русскій мотивъ. Необходимо создать приличный ансамбль изъ культурныхъ людей при радіостанціи, а не довольствоваться лирикой самоучекъ. Больше жизни и художества въ микрофонъ, и тогда культура проникнетъ не только въ благоустроенныя квартиры общественныхъ дѣятелей. Задача возникаетъ прямая и неотложная. При русской радіостанціи въ Ужгородѣ создать группу вполнѣ развитыхъ и культурныхъ людей, понимающихъ свои задачи и свою культурную миссію. Если ихъ не окажется въ Ужгородѣ, выписать изъ за границъ нашего края или республики. Свѣтъ клиномъ не сошелся. Мы вправѣ требовать, мы вправѣ культурно жить. Мы благодарны Прагѣ за чудные концерты съ программой, составленной изъ произведеній русскихъ композиторовъ, мы благодарны Прагѣ, что при передачѣ русскаго характера говоритъ русскій спикеръ. Мы хотимъ знать новую русскую музыку, пѣсни, мелодіи. Мы хотимъ знать, что тамъ за рубежемъ нашей страны, а не только слушать пустыя лекціи о Корьятовичѣ, составленныхъ вяло и скучно. Радіо не академія, радіо — жизнь прежде всего, живая и вмѣстѣ съ тѣмъ поучительная. Пропаганда, составленная живо и весело, лучшая пропаганда. Мы хотимъ, чтобы въ будущемъ пропагандировали нашъ край и нашъ народъ именно такъ и объ этомъ уже пора позаботиться. Пора намѣтить не только мѣсто, где будетъ стоять радіостанція, но и активъ, который будетъ при ней работать.

Русскій спикеръ при радіостанціи въ Ужгородѣ долженъ владѣть въ совершенствѣ русскимъ языкомъ. Комиссія, которая составляетъ программу, должна быть составлена не только изъ профессоровъ жизни, но и изъ живыхъ культурныхъ людей, не педантовъ, и не ханжей. Они ни въ коемъ случаѣ не должны быть шовинисты. И пусть прямая отвѣтственность лежитъ на нихъ. Радіостанція должна быть для русской культуры, но не только для русскихъ людей, и это должны понимать всѣ. Пропагандировать русскость мы должны культурно и занимательно. А то, правда, начинаетъ брать страхъ, что главный городъ Ужгородъ мадьярско-жидовское мѣстечко.

И такъ, задачи ясны и просты. По-первыхъ, просить правительство, чтобы оно какъ можно скорѣе поставило радіостанцію; во-вторыхъ, создать активъ культурныхъ и не политическихъ людей, которые даже и дома говорятъ по-русски и которые понимаютъ и цѣнятъ культуру не только родного имъ пепелища, но и культуру въ широкомъ смыслѣ этого слова. Въ-третьихъ, русскаго спикера, владѣющаго настоящимъ русскимъ языкомъ. Въ-четвертыхъ, пустить народъ къ микрофону, требуя отъ него самодѣятельности вполнѣ художественной. Радіостанція въ Ужгородѣ должна стать центромъ русской культуры. Она должна задавать тонъ, культурной жизни нашего края. Примемъ все это къ свѣдѣнію и совмѣстно будемъ бороться за то, чтобы всѣ эти наши условія, требованія были проведены въ жизнь. Русскій интеллигентъ, русскій рабочій и русскій крестьянинъ должны рука объ руку просить вышеприведеннаго.

Долой политику изъ радіо, а то мы дѣйствительно далеко не уѣдемъ!

Илья Шуканъ.

...й годъ изданія

Ужгородъ 31-го (18-го) іюля 1937 г. № 249

НАШЪ ПУТЬ

НАЦІОНАЛЬНАЯ ОБЩЕСТВЕННО-ПОЛИТИЧЕСКАЯ ГАЗЕТА. ВЫХОДИТЪ ТРИ РАЗА ВЪ НЕДѢЛЮ

АДРЕСА РЕДАКЦІЙ: Ужгородъ: улица Іокая 3 Плотенія наб. 13. тел. 666. Мукачево, ул. Недецея 1. Америка: G. Berzinec. 212 Cable Ave, East Pittsburgh, Pa

ПОДПИСНАЯ ПЛАТА: Въ ЧСР: на 1 мѣсяцъ 10— кр на 12 мѣсяцевъ 120 кронъ. Цѣна отдѣльнаго номера 80 тел. Въ Америкѣ и остальн. странахъ на 12 мѣсяцевъ 8 амер. долларовъ. Селянамъ и рабочимъ скидка 50% Счетъ почт. сбер. кассы: 111.856. Брно.

Издатель и отвѣтственный редакторъ Василій В Лабаничъ. Печатаетъ Типографія „Викторія" Ужгородъ, наб. Плотенія 13, телефонъ 307. Газетныя марки разр. упр. почтъ и тел. 19. іюня 1935. года. — Ном. 38,125/IV-1935. Мѣсто подачи — Ужгородъ I

На русской землѣ русскій языкъ

Недавно въ одной чешской газетѣ можно было читать: „Прагу навѣстила шведская экскурсія. У шведовъ наиболѣе достопримѣчательнымъ было то, что каждый второй изъ нихъ владѣетъ русскимъ языкомъ".

Это шведы, народъ для русскихъ совершенно чужой и отдаленный, владѣютъ нашимъ языкомъ, потому что понимаютъ его увеличивающееся значеніе въ мірѣ. А вотъ у насъ на Подкарпатской Руси и по сей день происходятъ ожесточенные споры о томъ, стоитъ-ли, или не стоитъ ввести этотъ языкъ въ нашихъ школахъ, чтобы имъ вооружить нашихъ дѣтей для будущей борьбы за лучшую жизнь. У нѣмцевъ, у англичанъ, у японцевъ и другихъ сознательныхъ народовъ такихъ сомнѣній не возникаетъ, ибо они угадываютъ, какое будущее предстоитъ этому языку и народу, владѣющему имъ. Только у насъ кучка фанатиковъ-галичанъ и ихъ несознательныхъ карпаторусскихъ помощниковъ, злобно вопятъ о „кацапизмѣ, москалофильствѣ, чужой финско-татарской помѣси" и проч. глупостяхъ. Впрочемъ, даже въ Галичинѣ — этомъ питомникѣ патентованныхъ украинскихъ шовинистовъ, въ послѣднее время замѣчается переломъ въ настроеніяхъ и умные люди задаютъ себѣ вопросъ, правильна-ли была ихъ національная установка и почему украинское движеніе окончилось крахомъ, несмотря на то, что исторія сложилась для него благопріятно. Раздаются голоса о необходимости ревизіи украинскаго отношенія къ Россіи, имѣя которую въ станѣ враговъ, украинцы не видятъ никакой надежды на осуществленіе своихъ чаяній. И только у насъ на Подк. Руси украинцы, искусственно взрощенные и поддерживаемые изъ-за кулисъ, сычатъ еще на все русское. Для пришельцевъ-галичанъ это ихъ профессія и хлѣбъ, но для карпаторусской интеллигенціи должно быть совѣстно поддерживать въ своемъ русскомъ народѣ не только чужой ему украинизмъ, но даже „третій смѣръ", такъ понравившійся газ. А—Зетъ и многимъ др.

Вотъ простой народъ своимъ чутьемъ угадываетъ, что для него важнѣе, русскость или украинизмъ. А интеллигенты изъ Недѣли этого понять не могутъ и серьезно думаютъ, что культура карпаторусскаго народа можетъ быть вскормлена скуднымъ хлѣбомъ „тутошняго" языка. Мы должны итти въ ногу съ событіями, чтобы во время пріобщиться къ великой русской культурѣ черезъ ея языкъ, который выбился сейчасъ на передовыя позиціи міровой культуры. Неужели наши нѣкоторые интеллигенты хотятъ остаться въ хвостѣ за простымъ народомъ, который стремится къ свѣту міровой культуры и намѣренъ итти къ ней прямо, а не по кривымъ дорожкамъ?

—кол—

Кровавые бои по всему Китаю

Въ Китаѣ бои продолжаются одновременно въ нѣсколькихъ провинціяхъ. Японцамъ удалось пробиться къ воротамъ Пекинга и будто бы они уже заняли предмѣстья Наюанъ и Гсіюанъ. Китайцамъ опять удалось поразить японцевъ у города Лафанъ и Фенгтай. Японцы съ аэроплановъ бомбардируютъ Пекингъ. Цѣль японской арміи — окружить Пекингъ и отрѣзать китайскую армію отъ ея базы. По сообщеніямъ англійскихъ газетъ, китайцамъ удалось захватить японскій аэродромъ въ Чаокіачу. Два японскихъ аэроплана взято въ плѣнъ. Китайцы укрѣпились недалеко Тіенчина и стараются отрѣзать японскіе отряды.

Среди европейскихъ колонистовъ въ Пекингѣ большая паника. Представители Соединенныхъ Штатовъ, Англіи, Франціи и Италіи обратились съ общимъ меморандумомъ къ японскому правительству и требуютъ, чтобы европейскіе четверти и посольства считались неприкосновенными.

Во вниманіе земледѣльцамъ, пострадавшимъ отъ засухи

Какъ мы уже раньше сообщили, правительство предпринимаетъ мѣры для оказанія помощи земледѣльцамъ, пострадавшимъ отъ засухи и другихъ природныхъ катастрофъ. Поэтому обращаемъ вниманіе всѣхъ земледѣльцевъ тѣхъ селъ, которые до сихъ поръ еще не сообщили своихъ убытковъ, чтобы немедленно это сдѣлали. Сдѣлать это нужно слѣдующимъ образомъ: Сельское представительство должно назначить комиссію, которая опредѣлитъ убытки и предложитъ свое заключеніе окружной комиссіи, а та должна передать его земской комиссіи.

При этомъ предупреждаемъ всѣхъ, чтобы не вѣрили агитаціи аграрныхъ демагоговъ, будто эта акція является заслугой аграровъ, и что пострадавшіе должны поэтому записываться въ члены аграрной партіи. Въ дѣйствительности эта акція является общегосударственной и каждый нуждающійся гражданинъ имѣетъ полное право ею пользоваться.

Въ ближайшемъ номерѣ сообщимъ все подробно, такъ какъ по полученнымъ свѣдѣніямъ, въ субботу будетъ совѣщаться по этому вопросу спеціальная комиссія Земскаго уряда.

Панихида по патріархѣ Варнавѣ

Въ четвергъ въ 6 часовъ вечера состоялась панихида по упокоившемся патріархѣ Варнавѣ въ ужгородской православной церкви. На панихидѣ присутствовали представители урядовъ, арміи и много мѣстныхъ русскихъ. Панихиду совершилъ о. игуменъ, Аверкій, который вспомнилъ заслуги покойнаго патріарха и его отношеніе къ русскимъ и къ православной церкви. Покойный патріархъ Варнава собирался посѣтить и Подк. Русь, чтобы участвовать въ посвященіи православнаго храма въ Ужгородѣ. При посѣщеніи Югославіи президентомъ д-ромъ Бенешемъ, патріархъ Варнава живо интересовался судьбой Подк. Руси, къ которой онъ относился съ особой любовью.

Въ Испаніи

По сообщеніямъ Англіи, ситуація въ Мадридѣ катастрофическая. Всѣ больницы переполнены, съѣстныхъ припасовъ нѣтъ, солдаты голодаютъ. Валенсійское правительство обратилось съ просьбой къ Совѣтамъ и къ Франціи оказать немедленную помощь.

ВѢСТИ ОТОВСЮДУ

Денегъ достаточно.

„Матенъ" сообщаетъ, что совѣтъ министровъ Франціи утвердилъ 11 милліардный заемъ на вооруженіе страны. Колоссальныя суммы на эту цѣль отпускаютъ также СССР, Англія, Японія, Германія и др. Въ годы экономическаго кризиса по всему свѣту неслись стоны, что нѣтъ денегъ. А тутъ вдругъ посыпались, точно изъ рога изобилія... Подлинно можно сказать, что мы живемъ въ вѣкъ небывалыхъ вооруженій, небывалыхъ супружескихъ разводовъ и небывалой политической эмигрантщины.

Рвутся изъ рая въ адъ.

Широка страна моя родная,
Много въ ней лѣсовъ, полей и рѣкъ.
Я другой такой страны не знаю,
Гдѣ такъ вольно дышитъ человѣкъ....

Авторъ этой популярной пѣсенки, сов. композиторъ Дунаевскій, вторично арестованъ при попыткѣ перейти сов.-финляндскую границу. Сейчасъ его посадили въ Бутырскую тюрьму, чтобы могъ лучше сосредоточиться надъ своимъ творчествомъ. Надоѣло, видно, дышать „вольнымъ" совѣтскимъ воздухомъ...

А изъ ада не спѣшатъ въ рай...

Представитель Коминтерна въ западной Европѣ Вилли Мюнценбергъ, котораго спѣшно затребовали изъ Парижа въ Москву, отказался выѣхать въ СССР, предпочитая „вольной" подсовѣтской жизни пребываніе между буржуазными капиталистическими эксплоататорами и угнетателями. Вотъ вамъ типичное „мужество" всѣхъ „берговъ, штейновъ, гольцевъ, фельдовъ" и т. д. Своихъ боятся..

●

Франція выздоравливаетъ.

Премьеръ-министръ Камиллъ Шотанъ заявилъ рѣшительно: „Правительство намѣрено положить конецъ всякимъ скандальнымъ явленіямъ, авторовъ которыхъ преупреждаетъ, что каждый, кто отважится совершать акты вандализма и насилія надъ личностями, будетъ тотчасъ арестованъ и строго наказанъ. Правительство впредь не проявитъ ни малѣйшей слабости въ борьбѣ противъ посягательства на законы страны и ея національные интересы".

Кажется, постыдная блюмовщина больше не вернется къ власти, чтобы позорить великую страну передъ всѣмъ міромъ.

Примѣчаніе къ отвѣту на интерпелляцію депутата д-ра С. А. Фенцика

„По вопросу о снабженіи Подкарп. Руси кукурузой".

Въ прошломъ номерѣ мы помѣстили отвѣтъ премьера д-ра Годжи на эту интерпелляцію, а нынѣ добавляемъ къ нему наше примѣчаніе.

Въ отвѣтѣ было констатировано, что мин. внутреннихъ дѣлъ, совмѣстно съ мин. здравоохраненія, произвели слѣдствіе и было установлено, что смерть четырехъ дѣтей въ Углѣ не была причинена отравленіемъ гнилой кукурузой. Однако, несмотря на всѣ мѣропріятія урядовъ, до сихъ поръ продолжаются непорядки съ доставкой кукурузы. На дняхъ мы сообщили въ нашей газетѣ, что на лютанской верховинѣ продается селянамъ гнилая кукуруза. Это подтвердилъ и самъ мѣстный нотарь. Изъ отвѣта видимъ, что по вопросу снабженія кукурузой, кромѣ интерпелляціи д-ра Фенцика были поданы и другія интерпелляціи. Безпорядки въ связи съ поставкой кукурузы подтверждаются и другими депутатами. Мы требовали энергичнаго разслѣдованія противъ виновниковъ, но до сихъ поръ все идетъ по старому. Противъ Жюргера и ко. было произведено слѣдствіе, но результаты этого слѣдствія были скрыты передъ общественностью.

Далѣе въ отвѣтѣ говорится, что „нѣтъ причинъ принимать требуемыя интерпелляціей мѣропріятія", т. е. другими словами, все въ порядкѣ. Однако, нынѣ, когда пишемъ эти строчки, сообщается, что Румынія запретила экспортъ кукурузы и слѣдствіе этого, на Подк. Руси уже чувствуется недостатокъ хлѣба. Въ этомъ виноваты исключительно поставщики, которые могли объ этомъ запрещеніи узнать заранѣе и предпринять всѣ мѣры, чтобы имѣть достаточный резервъ кукурузы.

Всѣ эти безпорядки и махинаціи съ поставкой кукурузы вполнѣ оправдываютъ наши требованія, чтобы поставка кукурузы не находилась въ рукахъ частныхъ торговцевъ и безсовѣстныхъ спекулянтовъ, но, чтобы была заведена вольная торговля кукурузой или же, чтобы поставка производилась самимъ государствомъ.

Объ аграрахъ

Письмо русскаго національста изъ Задняго.

Въ нашемъ селѣ Заднемъ, какъ и повсюду на Подк. Руси, аграры пользуются у урядовъ вниманіемъ и всякими льготами, въ то время, какъ къ русскимъ національстамъ относятся такъ, будто они не такіе же равноправные граждане республики, какъ остальное населеніе. Это насъ, національстовъ, не смущаетъ, ибо мы боремся не за личные интересы, но за благо всего карпаторусскаго народа. Поэтому мы не стремимся вступить въ партію, которая предоставляетъ выгоды всякимъ своекорыстнымъ пришельцамъ, гоняющимся не за благомъ чужого имъ карпаторусскаго народа, но за парламентскими мандатами, дающими возможность получать ежемѣсячно 5.000 кор. ч.

7. іюня с. г., когда русскій національстъ изъ нашего села, Иванъ Смерека стоялъ на улицѣ, проходившій мимо аграръ Георгій Панько, началъ его оскорблять и обвинилъ въ томъ, будто Иванъ Смерека его побилъ въ корчмѣ, потому что хочетъ быть сельскимъ старостой, но что „фенциковцы не валовшны на старостовъ" и т. д. При этомъ хотѣлъ Ивана Смереку бить, но за него вступился селянинъ В. Исакъ. Георгій Панько скрылся въ толпѣ и снова началъ оскорблять д-ра С. А. Фенцика и всѣхъ русскихъ національстовъ, крича: „Бийте ня, фенциковцы, бийте"! Присутствовавшіе при семъ, конечно, только смѣялись, осуждая аграровъ за подобныя дѣйствія.

Землед. Политика хвалится, что всѣ земледѣльцы пробудились, ибо 27. с. м. выгнали д-ра Фенцика изъ села. Это неправда, ибо противъ д-ра Фенцика выступило всего **пять-десять аграровъ, одинъ изъ которыхъ** даже не стыдился кричать: „долой автономію!"

Мы, заднянцы, заявляемъ, что ни когда не откажемся отъ РНАП, ибо видимъ, что только она старается о насъ. Просимъ извиненія у д-ра Фенцика, что нѣсколько аграровъ изъ нашего села его оскорбили и приглашаемъ посѣтить наше село еще разъ, ибо народъ этого желаетъ и Васъ нетерпѣливо ожидаетъ.

Національстъ.

Читайте нашу газету „Нашъ Путь"

Селяне требуютъ русскихъ учителей

Во многихъ селахъ была начата акція относительно учителей. Селяне обращаются къ школьнымъ властямъ съ требованіями въ наступающемъ школьномъ году назначать только русскихъ учителей. Мы сообщили на дняхъ подобное требованіе жителей Дубриничa. Ны нѣ требуютъ русскаго учителя так же жители общины Свобода—Бадовъ. Селяне ультимативно заявляютъ, что, въ случаѣ неудовлетворенія ихъ требованія, будутъ принуждены оставить своихъ дѣтей дома и не посылать ихъ въ школу. Интересно отмѣтить, что украинскіе учителя, пользующіеся всеобщей ненавистью селянъ, стараются умышленно вводить школьныя власти въ заблужденіе. Въ Украинскомъ Словѣ, напримѣръ, помѣщена статья, будто бы селяне въ Дубриничѣ не требуютъ русскаго учителя и довольны украинофиломъ Богданомъ. Статья будто бы написана селянами, но ни одна фамилія не подписана. Это „желаніе", очевидно, исходитъ не такъ отъ дубриничанъ, какъ отъ добродѣя учителя украинофила Богдана.

Борьба карпаторосссовъ за свою землю

Какъ относятся легіонеры къ славянськимъ братьямъ

Въ 1931 г. купили русскіе земледѣльцы въ количествѣ 14-ти семействъ у мадьярскихъ подданныхъ 131 голдовъ земли. На основаніи предварительнаго договора, мы дали бывшимъ собственникамъ 40.000 кор. ч. задатка и вступили въ пользованіе землей. 4-го октября того же года договоръ былъ утвержденъ въ нотаріальномъ урядѣ въ Батьевѣ. Мадьяры обязались передать землю русскимъ безъ долговъ, а русскіе должны были заплатить за нее подъ условіемъ чистой интабуляціи. На указанныхъ недвижимостяхъ числилось около 80.000 кр. ч. долга въ пользу мадьярскаго правительства.

Между тѣмъ появился законъ, согласно котораго не разрѣшается переводить деньги за-границу, только черезъ Народный банкъ. Когда бывшимъ владѣльцамъ земли было объявлено черезъ окружного начальника въ Мукачевѣ, что деньги они могутъ получить только черезъ Народный банкъ, тѣ, не признавая нашихъ законовъ, отказались подписать договоръ и возбудили противъ насъ судебный процессъ, который проиграли.

Указанныя недвижимости находятся въ катастрѣ Свобода, гдѣ живетъ около 70 чсл. колонистовъ-легіонеровъ. Эти, вмѣсто того, чтобы намъ оказать братскую помощь и проявить добрососѣдскія отношенія, стараются всѣми мѣрами насъ выжить изъ катастра и чинятъ намъ страшную обиду.

Когда чсл. колонисты видѣли, что къ намъ приходитъ много русскихъ людей, чтобы купить землю, напалъ на нихъ страхъ, что черезъ нѣсколько лѣтъ насъ, русскихъ, будетъ здѣсь больше, нежели чеховъ и тогда мы получимъ право избрать себѣ русскаго старосту. Русскихъ и сейчасъ въ окрестностяхъ „Свободы" большинство.

Уже въ 1933 г., когда эта земля была записана еще на имя мадьярскихъ собственниковъ, нѣкоторые изъ чсл. колонистовъ совѣщались съ ними, какимъ образомъ можно было бы русскихъ земледѣльцевъ изъ Свободы устранить. Уговорили мадьяръ, чтобы тѣ продали имъ землю, которая уже 2 года передъ тѣмъ была продана русскимъ; что они, легіонеры, заплатятъ наличными деньгами, ибо они имѣютъ въ республикѣ больше права, чѣмъ русскіе. И дѣйствительно, дня 21 іюня 1933 г. чсл. колонисты заключили съ мадьярами договоръ на ту самую землю, которая уже 2 года является собственностью русскихъ. Когда мадьяры высказали опасенія насчетъ послѣдствій такой сдѣлки, легіонеры увѣряли, что бояться нечего, ибо они русскихъ совсѣмъ выгонятъ изъ Свободы.

Когда чсл. колонисты провели интабуляцію земли, тотчасъ же подали на малоземельныхъ русскихъ селянъ въ судъ въ Ужгородѣ подъ ч. 185-33, но процессъ проиграли и дѣло было передано въ Высшій судъ въ Кошицахъ. Спорныя недвижимости русскихъ тѣмъ временемъ были даны подъ принудительное управленіе и пока пришло разрѣшеніе изъ Кошицъ и изъ Брна, прошла весна и 131 мадьярскихъ голдовъ русской земли осталось необсѣмененной, а русскіе люди начали голодать.

На эти процессы мы потратили весь свой капиталъ, который предназначался для покупки земли, а чсл. колонисты рѣшили насъ таскать по судамъ, до тѣхъ поръ, пока мы совершенно не разоримся и добровольно не уступимъ имъ нашей земли. Спасибо еще, что суды все же признаютъ правду за нами, какъ за первыми купцами и судятъ справедливо. Много разъ мы обращались къ сенатору Бачинскому, какъ русскому человѣку, но онъ насъ всегда отсылалъ къ Зайцу и отговаривался тѣмъ, что нашихъ дѣлъ не знаетъ.

Г-нъ сенаторъ! Не благодаря-ли волѣ карпаторусскихъ людей васъ избрали въ сенаторы, а теперь для нихъ у васъ нѣтъ времени? Но когда придетъ делегація отъ евреевъ, они у васъ на первомъ мѣстѣ?

Если бы вы соизволили заглянуть въ РНАП, то вѣроятно еврея не нашли бы. Пусть Господь просвѣтитъ каждаго истиннаго русскаго, чтобы позналъ настоящую русскую партію и ея патріотическаго вождя д-ра Фенцика, у котораго русскій человѣкъ не на послѣднемъ, а на первомъ мѣстѣ.

Сейчасъ, когда чсл. колонисты убѣдились, что судъ въ республикѣ справедливъ и для каждаго одинаковъ, начали угрожать нашимъ русскимъ людямъ терроромъ. 5-го мая с. г. были вызваны въ судъ, какъ свидѣтели: Стефанъ Иванышъ, Василій Росоха, Иванъ Рошинецъ и Иванъ Крѣльо. Когда они пришли на вокзалъ въ Батьевѣ, напалъ на нихъ колонистъ Зденекъ Линтнеръ крича: „вы сте волы карпатски!" и угрожая ножомъ. Если бы не жандармерія, то произошло бы убійство. Виновный былъ приговоренъ къ 15 днямъ тюремнаго заключенія и уплатѣ судебныхъ издержекъ.

Въ заключеніе обращаемся съ сердечной просьбй къ нашему истинно русскому защитнику и борцу за русскость д-ру Фенцику, чтобы внесъ этотъ вопросъ на разсмотрѣніе въ парламентъ и информировалъ господъ въ Прагѣ, которымъ, вѣроятно, и не снится, какъ вынуждены русскіе люди страдать на собственной землѣ отъ произвола отдѣльныхъ колонистовъ. Также просимъ д-ра Фенцика пріѣхать къ намъ въ колонію и убѣдиться, въ какой бѣдѣ мы живемъ уже 6 лѣтъ, защищая свое право на жизнь.

Съ почтеніемъ

Стефанъ Воринка,
земледѣлецъ.

Кто проводитъ украинизмъ на ужанской Верховинѣ

Въ прошломъ номерѣ мы сообщили оффиціальное опроверженіе аграрной партіи, авторы котораго стараются доказывать, что у нихъ нѣтъ никакихъ раздоровъ или недоразумѣній и оставшіеся там русскіе „могиканы" будто бы вполнѣ соглашаются съ этой двуличной, братоубійственной политикой аграрной партіи.

На этотъ разъ не будемъ заниматься обстоятельствами въ центрѣ партіи, но посмотримъ, что происходитъ въ провинціи.

Ужанская Верховина является одной изъ бѣднѣйшихъ областей нашей Подк. Руси. Въ этой области аграры начали вести новую языковую экспериментацію. Вмѣсто того, чтобы помочь народу экономически и поднять его культурно, аграрные агитаторы сѣютъ между народомъ раздоръ.

Въ перечинскомъ округѣ началась бѣшенная украинизація. Народъ равнодушно и спокойно относится къ этимъ аграрнымъ экспериментаціямъ. Но нѣтъ села безъ болота. Народъ на ихъ удочку хотя и не попадетъ, зато имъ удалось пріобрѣсти нѣсколько полуинтеллигентныхъ и полу-грамотныхъ фанатиковъ, которые за день ли станутъ, пожалуй, не только украинцами, но даже, если нужно, и китайцами. Группочка такихъ полу-грамотныхъ людей составляетъ „кадръ" аграрной партіи на этой бѣдной Верховинѣ.

Многіе изъ абсольвентовъ среднихъ школъ уже нѣсколько лѣтъ ожидаютъ принятія въ государственные уряды, но у кого имѣются аграрная протекція и украинскій духъ, тому и учиться не надо. Примѣръ: въ окружной урядъ въ Вел. Березномъ были приняты два аграрныхъ украинофила, окончившіе частнымъ образомъ гражданскую школу въ Перечинѣ. Нужно отмѣтить, что оба никогда не разсчитывали попасть на государственную службу, такъ какъ женатому нынѣ попасть въ урядъ, да еще съ такимъ сомнительнымъ образованіемъ, невозможно.

Эти новые „секретари" и агитаторы, въ знакъ благодарности, устраиваютъ собранія и съѣзды на Верховинѣ.

Недавно состоялся такой съѣздъ украинофиловъ въ Турья-Реметахъ. Собрались исключительно аграры. Послѣ съѣзда ожидается новое „збиговиско" 15-го августа с. г. въ с. Дубриничѣ.

Веди-головой украинскаго аграризма является староста с. Дубринича, который уже однажды проваливался какъ кандидатъ аграрной партіи въ депутаты.

Большую агитацію развиваетъ тутъ и украинофилъ Лацаничъ, — провалившійся спикеръ кошицкаго радіожурнала.

Бѣшенная украинизація проводится почти во всѣхъ селахъ ужанской Верховины подъ маской аграрной партіи, и поэтому желательно, чтобы осенью были назначены туда русскіе учителя, задачей которыхъ будетъ — вырвать изъ рукъ полуграмотныхъ украинскихъ фанатиковъ „культурную" миссію на Верховинѣ.

Аграры нынѣ достаточно показали свое лицо. Въ партіи осталось только на видъ нѣсколько русскихъ „могикановъ", а всѣ дѣла переходятъ въ руки украинскихъ шовинистовъ, и поэтому мы должны относиться къ аграрной партіи, какъ къ институціи, которая распространяетъ украинскую заразу и братоубійственную борьбу.

Послѣ такихъ провокацій, ни одинъ искренній и сознательный карпаторосс не можетъ остаться въ такомъ гнѣздѣ украинскаго шовинизма.

Аграръ.

Экспортъ кукурузы изъ Румыніи запрещенъ

Румынское правительство неожиданно запретило экспортъ кукурузы на Подк. Русь. Пограничныя станціи были вызваны по телеграфу, чтобы пріостановили вывозъ кукурузы и поэтому на станціи Галмей было задержано 15 вагоновъ кукурузы, предназначенной для П. Руси.

Вслѣдствіи этого неожиданнаго запрещенія ввоза румынской кукурузы, по всей Подк. Руси сейчасъ чувствуется недостатокъ хлѣба. Поставщики обратились къ компетентнымъ урядамъ съ ходатайствомъ, чтобы запрещеніе румынскаго правительства было отмѣнено.

„Братьямъ" это и надо

Какъ-то незамѣтно существуетъ въ Ужгородѣ какой-то клерикальный органъ Недѣля. Эта, бѣдная по духу и содержанію, газетка старается всячески обратить на себя вниманіе „широкой общественности". Газета жалуется, что на языковую анкету къ вицепрезиденту были приглашены русскіе и „украинофилы", а — прости имъ Боже — про „русинистовъ" совсѣмъ забыли, какъ про бѣлую ворону. Сейчасъ „братья" народные соціалисты, въ А—Зетѣ расчувствовались надъ такимъ беззаконіемъ и приголубили русинистовъ. И почему бы нѣтъ! Вѣдь Недѣля хочетъ изъ чертежнаго нарѣчія „вытворити" литературный языкъ. Чего не хватаетъ, то, пожалуй, можемъ взять изъ чужихъ языковъ. А зачѣмъ, скажемъ, дополнять нашъ языкъ изъ далекой Россіи, когда здѣсь ближе Галичина, Словакія или Чехія? Идеологія вполнѣ пріемлемая для соціалистовъ, какъ въ свое время она была симпатична для мадьярскаго режима. Недѣля плачетъ, что молодежь мало читаетъ, а что прочитаетъ на литературномъ языкѣ, того не понимаетъ. Зато мы понимаемъ редакторовъ Недѣли. Возможно, что имъ трудно понять Пушкина, Достоевскаго и, вообще, культурный міровой языкъ, но, слава Богу, у насъ очень много такихъ, которые русскій языкъ хорошо понимаютъ. Предложите нашимъ селянамъ „хлопскій" языкъ Недѣли и онъ скажетъ: „Да я уже буду говорить на своемъ діалектѣ, но хочу, чтобы мой сынъ научился въ школѣ панскому языку и не бѣдовалъ, якъ я". Такая психологія у нашихъ селянъ.

Мы понимаемъ, что кто лѣнивый, тому не хочется учиться, тотъ читаетъ „Кашаи Уйшагъ, Прагаи Мадьяръ Гирлапъ", а народу предлагаетъ испорченный гунгаризмомъ ділектъ Недѣли. На этомъ діалектѣ можно, конечно, составлять пустословную статью въ Недѣлѣ, но пусть редакторъ попробуетъ на этомъ нарѣчіи составить юридическіе, техническіе, торговые и иные спеціальные термины. Въ этомъ случаѣ, мы увѣрены, изъ нашего нарѣчія ни слова не останется и придется все „одалживать".

н.

Ко вниманію студентовъ

Канцелярія новаго Карпаторусскаго студенческаго Общежитія въ Прагѣ увѣдомляетъ всѣхъ студентовъ, что **прошенія** о принятіи въ новое общежитіе, **поданныя послѣ 15-го августа, не будутъ разбираться.**

Канцеляріей были переданы управительному комитету куратория, а нимъ для разбирательства о принятіи слѣдующія прошенія: Бене, Бора, Бокотей, Баганичъ, Берецъ, Дез. Барань, Бенедикъ, Чопикъ, Чернештайнъ, Чеканъ, Хавковъ, Долинай, Дубай М., Дубай П., Давидовъ, Душекъ, Дуркотъ, Добошъ, Эрфанъ, Феделешъ, Фейеръ, Гебей, Грига, Гарчаръ, Гргуричъ, Галай, Грабарь, Гарапковъ, Гутникъ, Гудивокъ, Гетедюшъ, Гошовскій Н., Гошовскій В., Иванчовъ Ст., Иванчовъ Т., Яськовъ, Келлій, Колесниковъ, Кене, Купчикъ, Крайняница, Касинецъ, Кострубъ, Керча, Кухта, Костью, Кампій, Качуровскій, Линтуръ Ив., Лендьелъ, Лизакъ, Лоскотъ, Малецъ, Маркусъ Маркушъ Фр., Маркушъ Ал., Мартиновичъ, Мишколцій, Немешъ, Нискачъ, Олховой, Поповичъ, Пацканъ, Петеньковъ, Потушнякъ, Пайкошій, Петрусо, Петрецкій, Паппъ, Прокопчакъ, Процъ, Пелчарскій, Романко, Русинякъ, Розгоній, Редченковъ, Родакъ, Ришковъ, Ромбергъ, Романецъ, Сабовъ Ал., Сабовъ Мих., Сабовъ Георгій, Сакъ, Скальскій, Станканинецъ Ив., Станканинецъ Іос., Шандоръ, Товтъ, Тимковичъ, Такачъ, Варга, Волощукъ, Вошкоцъ, Вайнагій, Завацкій, Зала, Жидовичъ, Козма, Такачъ, Криваничъ.

Полезно было бы, чтобы всѣ подавшіе прошенія, сообщили канцеляріи, когда намѣрены пріѣхать въ Прагу и какое время намѣрены на студіяхъ въ Прагѣ задержаться (весь или часть учебнаго года).

Одновременно извѣщаемъ всѣхъ студентовъ, намѣренныхъ подавать прошенія о предоставленіи стипендійнаго мѣста въ новомъ общежитіи, что **срокъ подачи прошеній безъ изъятія кончается дня 30 сентября с. г.**

Мозаика

Придайте нашимъ городамъ и курортамъ русскій характеръ!

Пріѣзжіе иностранцы не имѣютъ возможности убѣдиться въ томъ, что нашъ край является русскимъ краемъ. Въ городахъ населеніе говоритъ по-мадярски, по-еврейски, по-словацки, по-чешски и тамъ-сямъ по грамматикѣ Панькевича. Кто осмѣлится говорить на своемъ культурномъ языкѣ, тотъ обыкновенно, является чудомъ бѣлаго дня. Русская культура, какъ и русскій фольклоръ, имѣетъ у насъ мѣсто только въ провинціи, куда журналистическому глазу иностранца заглянуть очень трудно.

Итакъ, центры нашего края нужно превратить въ центры русской культуры и русскаго народа подъ Карпатами. Насъ весьма удовлетворяетъ, что въ Бардіевскомъ курортѣ строится деревенская русская церковь и что при его открытіи 2-го августа, литургію совершитъ самъ Преосвященный. Памятникъ павшимъ русскимъ воинамъ, деревянная церковь карпатскаго русскаго стиля, безъ сомнѣнія, будетъ говорить гостямъ о томъ, что вокругъ Бардіова живетъ русское населеніе.

Будемъ стремиться къ тому, чтобы наши узловые центры, наши города, курорты, общественныя заведенія, пути сообщенія, свидѣтельствовали о томъ, что въ Карпатахъ живетъ русскій народъ.

*

Туристика и нашъ народъ.

Туризмъ въ жизни народовъ и государствъ имѣетъ большое значеніе, не только матеріальное, но и воспитательное. У насъ, на Подк. Руси, туризмъ съ каждымъ годомъ все болѣе развивается. Однако, польза отъ него для народа малая. Народъ не умѣетъ обращаться съ туристами. Необходимо, чтобы наши читальни въ тѣхъ мѣстахъ, куда особенно часто пріѣзжаютъ туристы, построили туристическіе хаты. Причемъ продажу продуктовъ нужно организовать такъ, чтобы изъ этого имѣли заработокъ исключительно селяне.

Относительно обращенія съ туристами необходимо въ каждой читальнѣ прочесть лекцію. О-во Духновича могло бы выписать конкурсъ на такую тему и въ размноженномъ видѣ разослать завѣдующимъ всѣхъ читаленъ. —ари—

Исправленіе

Въ ном. 247 нашей газеты отъ 24 іюля была помѣщена статья подъ заглавіемъ: „День укракультуры", въ которой, между прочимъ, было написано, что „на сторонѣ украинцевъ оказался и Михаилъ Поповичъ, сынъ котораго состоитъ въ интернатѣ Школьной Помощи". Въ четвергъ появился въ нашей редакціи самъ Михаилъ Поповичъ изъ Туря Реметы и заявилъ, что онъ съ украинцами ничего общаго не имѣетъ, на украинскомъ торжествѣ активно не участвовалъ и на „комедію" украинцевъ смотрѣлъ только изъ любопытства.

Хотя мы не можемъ провѣрить, насколько отвѣчаетъ правдѣ заявленіе М. Поповича, но статью исправляемъ, чтобы не вредить селянину въ случаѣ, если онъ не чувствуетъ за собой вины.

Геній русскаго народа

Во всемъ мірѣ сейчасъ говорится объ исключительномъ подвигѣ русскихъ летчиковъ, дважды перелетѣвшихъ изъ Москвы въ Америку черезъ сѣверный полюсъ.

На прошлой недѣлѣ величайшій пароходъ въ мірѣ „Куинъ Мери" пытался побить рекордъ скорости переплытія изъ Европы въ Америку, но неудачно. Этотъ рекордъ остается за французскимъ пароходомъ „Нормандія", построеннымъ по планамъ русскаго инженера Юркевича, ставшаго благодаря этому извѣстнымъ во всемъ свѣтѣ.

Недавно американскій гидропланъ „Клипперъ III" благополучно перелетѣлъ изъ Америки въ Европу и обратно въ Америку. Гидропланъ построенъ на заводѣ русскаго человѣка Сикорскаго. 12 другихъ гидроплановъ того же русскаго завода сейчасъ совершаютъ регулярные полеты черезъ Великій океанъ. Всюду русская талантливость начинаетъ все болѣе ярко блистать. Представимъ себѣ, какъ бы ярко она заблистала, ослѣпляя весь міръ, если бы нашъ русскій народъ былъ поставленъ въ такія же условія, въ какихъ находятся Америка, Англія, Франція и иныя! Это сознаютъ какъ наши враги, которыхъ хоть отбавляй, такъ и наши „друзья", которыхъ въ тяжелую минуту не отыщешь днемъ съ фонаремъ, и потому такъ всюду стараются, чтобы великій, непобѣдимый, единый русскій народъ расчленить на украинцевъ, москалей, бѣлоруссовъ и пр. отравивъ его душу жидо-интернаціонализмомъ и употребивъ его геній себѣ на пользу. Но мы не смѣемъ прислушиваться къ змѣинымъ нашептываньямъ завистниковъ и клеветниковъ, памятуя, что только въ единеніи наша сила, будущность и слава. Только измѣнникъ русскимъ національнымъ интересамъ можетъ думать иначе!

ХРОНИКА

* **Филіалка о-ва А. Духновича въ Бардѣевѣ** устраиваетъ дня 2 августа 1937 въ 20 часовъ въ бардѣевской купели (залъ Касино) программовый вечерокъ съ богатой программой. Послѣ программы — балъ.

* **На обратномъ пути изъ Ужгорода** случилась со мной немилая вещь: Изъ Хуста до Бедевли ѣхалъ ночью на велосипедѣ и изъ портфеля моего выпалъ стативъ (подставка) мосажная, стоимостью въ 65 кронъ. Нашедшаго прошу отозваться, получитъ вознагражденіе 20 кр., а также награжу редакцію Н. путь.

* **Грамматика Сабова.** Въ Вѣстникѣ Министерства Школъ и Народнаго Просвѣщенія 15 іюля 1937 г., тетрадь 7, стр. 220, годъ изданія 19, опубликовано, одобреніе грамматики русскаго языка Е. Сабова. Грамматика одобрена рѣшеніемъ Министерства Школъ и Народнаго Просвѣщенія отъ 21. IV. 1937 г. за ном. 37.529-37-II-1 для высшихъ классовъ нар. школъ, для школъ гражданскихъ, для низшихъ классовъ среднихъ школъ и учительскихъ семинарій, для школъ фахо-

выхъ, торговыхъ академій и торговыхъ школъ. Цѣна 12 кч, въ переплетѣ — 14 кч. Заказывайте заблаговременно въ канцеляріи Общества Духновича въ Ужгородѣ, наб. Палацкаго ном. 40. Для школъ скидка.

Шумавскіе велосипеды

отъ 400 кр. въ разсрочку по 50 кр. въ мѣсяцъ Доставляю до всѣхъ станцій ЧСР съ ручательствомъ. Каталогъ высылаемъ безплатно. **J. Pichner, Klatovy, XIV. Šumava**

М. А. Иваникъ

модный портной въ Мукачевѣ настоящимъ доводитъ къ свѣдѣнію почтенныхъ кліентовъ, что переселился на ул. Духновича ном. 2 (II. этажъ), гдѣ продолжаетъ принимать заказы по новѣйшей модѣ.

Радіо Кошицы

Программа карпаторусскаго отдѣленія радіостанціи въ Кошицахъ. отъ 1—7 августа 1937:

Воскресенье: 18.00—18.30: **Хоръ свалявскихъ дѣтей, дир. Гр. Гузенный.**

Понедѣльникъ: 18.00—18.30: **Передача изъ Свалявы: балалаечный оркестръ.**

Вторникъ: 18.00—18.30: **Пьеса Ф. М. Достоевскаго: „Посѣщеніе матери".**

Четвергъ: 13.30—13.40: **Лекція.** 18.00—18.30: декламація, культ. и политическое обозрѣніе.

Пятница: 18.00—18.30: **Лекція и концертъ.**

Суббота: 13.30—13.40: **культурное обозрѣніе, музыка.**

КУПИМЪ
ПОДДЕРЖАННУЮ
Пишущую машинку
съ русскимъ шрифтомъ
Съ предложеніями обращаться къ администраціи газеты „Нашъ Путь" въ Ужгородѣ.

Списокъ изданій

Русской Національно-Автономной Партіи.

Ном. 1. Программа Русской Національно-Авт. Партіи. Цѣна 2. кч.

Ном. 2, 3, 6, 7 и 12: Интерпелляціи и открытыя письма Предсѣдателю Совѣта Министровъ, министрамъ, земскому президенту и губернатору, депутата д-ра С. А. Фенцика. Цѣна каждаго изданія 2 кч.

Ном. 4. Конституція Автономной Карпатской Руси, проэктъ парламенту депутата д-ра С .А. Фенцика. Цѣна 2 кч.

Ном. 5 и 10. Отвѣты на интерпелляціи. Цѣна каждаго изданія 2 кч.

Ном. 8. „Ужгородъ—Америка", путевыя замѣтки. 13. X. 1934—19. V. 1935, д-ра С. А. Фенцика. Цѣна 10 кч.

Ном. 9. Календарь на 1937 г. Русской Національно-Автономной Партіи (распроданъ). Цѣна 3 кч. Ном. 11. А. С. Пушкинъ (сто лѣтъ со дня смерти великаго русскаго поэта). Цѣна 2 кч.

Ном. 13. Скаутъ (краткая исторія скаутизма, скаутскій лагерь и справочникъ русскаго скаута въ Чехословакіи).

Ном. 14. Рѣчь деп. д-ра С. А. Фенцика объ автономіи Подк. Руси.

Съ заказами обращаться въ Центральный Секретаріатъ РНАП (Ужгородъ, ул. Іокая ном. 3).

Рѣчь депутата инж. Шварца въ парламентѣ

При обсужденіи законопроекта о правомочіи губернатори Подк. Руси, представитель чешскихъ націоналистовъ инж. Шварцъ произнесъ рѣзкую, но объективную рѣчь въ парламентѣ въ защиту интересовъ Подк. Руси. Эту интересную рѣчь сообщаемъ полностью, съ продолженіемъ въ нѣсколькихъ номерахъ. Депутатъ инж. Шварцъ является большимъ руссофиломъ и искреннимъ другомъ карпаторусскаго народа и поэтому его рѣчь заслуживаетъ большого вниманія.

Почтенное собраніе!

Какъ чехъ, считаю своимъ долгомъ также высказаться насчетъ правительственнаго проекта, который сейчасъ разбирается. У человѣка возникаетъ при этомъ двоякое чувство: съ одной стороны чувствуется какъ бы нѣкоторое облегченіе, хотя, въ сущности, этимъ проектомъ автономія еще не осуществляется. Имъ только опредѣляются правомочія чиновника, назначаемаго правительствомъ, но не отвѣтственнаго передъ представителями карпаторусскаго народа. Эти правомочія опредѣляются въ томъ смыслѣ, что ему дается право одобрять то, что предложатъ ему на одобреніе подчиненные уряды. Однако, если бы онъ, почему-либо, такого одобренія не вынесъ, то окончательное рѣшеніе зависитъ уже не отъ него, но отъ центральныхъ инстанцій. Хотя все это правда, но, по крайней мѣрѣ, данный проектъ свидѣтельствуетъ о томъ, что признается фактъ невозможности для Подкарпатской Руси оставаться при томъ положеніи, которое существовало и существуетъ до сегодняшняго дня. Въ концѣ концовъ должно же создаться на Подкарпатской Руси какое-то правовое положеніе — объ этомъ говоритъ проектъ.

Съ другой стороны нельзя освободиться отъ невольнаго чувства стыда, стыда за то, что послѣ столькихъ лѣтъ мы приходимъ къ такимъ результатамъ.

Почтенное собраніе! Я готовъ цѣликомъ подписаться подъ тѣмъ, что сказалъ д-ръ Фенцикъ: Карпаторусскій народъ въ этой республикѣ не является народнымъ меньшинствомъ. Онъ представляетъ собой державный народъ на своей землѣ, какъ на основаніи конституціи, такъ и фактически. Въ то время, когда представители партій, которыя нынѣ участвуютъ въ правительствѣ нашего государства, организовали противъ нашей зарождающейся республики Судетендейчландъ и Дейчбэменъ, въ это самое время Подкарпатская Русь, устами своихъ американскихъ представителей во время войны и устами изъ бранниковъ Подкарп. и Пряшевской Руси послѣ войны, присоединилась добровольно къ нашей республикѣ. Однако, она сдѣлала это вовсе не для того, чтобы, какъ полагали нѣкоторые люди, превратиться въ какую-то чехословацкую языковую народность, но потому, что непоколебимо вѣрила, что въ лонѣ славянскаго чехословацкаго народа найдетъ охрану своихъ языковыхъ и національныхъ русскихъ правъ. Эту свою надежду она также ясно формулировала во всѣхъ своихъ меморандумахъ и обращеніяхъ, гдѣ непремѣннымъ условіемъ выставляла автономію, какъ залогъ того, что въ дѣлахъ языка, вѣры и мѣстнаго управленія карпатороссы будутъ полными хозяевами на своей землѣ. Столь же ясно объ этомъ было сказано и въ мирныхъ договорахъ (карпаторусская делегація присутствовала на мирной конференціи). Изъ мирнаго договора этотъ пунктъ былъ внесенъ въ конституцію республики.

Я уже въ парламентѣ однажды говорилъ, что разъ у насъ столько говорится о необходимости охраны демократіи и конституціи, то въ первую голову необходимо эту конституцію уважать и соблюдать. Сама конституція — ссылаюсь при томъ на такъ наз. этапы — уже немножко отступила отъ того, что называется мирными договорами. Мирные договоры — вы знаете, что было немало споровъ о томъ, возможно-ли это — предполагаютъ въ сущности двоякое народное собраніе, потому что говорятъ, что представители Подкарпатской Руси не могутъ участвовать при обсужденіи дѣлъ, подлежащихъ компетенціи сейма Подк. Руси. Слѣдовательно, карпаторусскіе делегаты парламента по вопросамъ языка, вѣры и мѣстнаго управленія не правомочны участвовать на собраніяхъ, обсуждающихъ эти вопросы, входящіе въ компетенцію сейма Подкарп. Руси. Это было бы нѣчто наподобіе того, какъ бывалый ширшій и уэшій государственный совѣтъ. Наша конституція была, однако, измѣнена въ томъ смыслѣ, что предоставила карпаторусскимъ делегатамъ парламента право голосованія и обсужденія также дѣлъ, относящихся ко всѣмъ частямъ республики, хотя бы эти дѣла подлежали только компетенціи карпаторусскаго сейма.

(Продолженіе слѣдуетъ).

XI год изданія Ужгородъ 5-го августа (25-го іюля) 1937 г. No 250

НАШЪ ПУТЬ

НАЦІОНАЛЬНАЯ ОБЩЕСТВЕННО-ПОЛИТИЧЕСКАЯ ГАЗЕТА. ВЫХОДИТЪ ТРИ РАЗА ВЪ НЕДѢЛЮ

АДРЕСА РЕДАКЦІЙ: Ужгородъ: улица Іокая 3 Плотенія наб. 13. тел. 666. Мукачево, ул. Недепея 1. Америка: O. Berzinec, Taylor, Pa 327 Oak Street

ПОДПИСНАЯ ПЛАТА: Въ ЧСР: на 1 мѣсяцъ 10— кр на 12 мѣсяцевъ 120 кронъ. Цѣна отдѣльнаго номера 80 гел. Въ Америкѣ и остальн. странахъ на 12 мѣсяцевъ 8 амер. долларовъ. Селянамъ и рабочимъ скидка 50%. Счетъ почт. сбер. кассы: 111.856. Брно.

Издатель и отвѣтственный редакторъ Василій Лабанычъ. Печатаетъ Типографія „Виктоія“ Ужгородъ, наб. Плотенія 13, телефонъ 307. Газетныя марки разр. упр. почтъ и тел. 19. іюня 1935. года. — Ном. 38,126/IV-1935. Мѣсто подачи — Ужгородъ I

Стало живѣе

Тогда, какъ въ Прагѣ наступило полное затишье въ связи съ начавшимися политическими каникулами, когда министры, сенатъ и парламентъ въ отпуску — у насъ на Подк. Руси наблюдается весьма оживленная политическая конъюнктура. Въ этомъ году нѣтъ мертваго или, какъ здѣсь принято говорить „огуречнаго“ сезона. Трудно объяснить, чего боится коалиція. Вѣдь сельскіе выборы были отсрочены на неопредѣленное время. Причинъ было достаточно, ибо въ коалиціи постоянные роздоры, а въ то же время оппозиція всюду укрѣпилась. При парламентскихъ выборахъ коалиціонныя партіи потеряли свыше 20 мандатовъ и поэтому коалиція еле смогла обезпечить за собой большинство въ парламентѣ. Еще одна такая потеря — и коалиція останется въ абсолютномъ меньшинствѣ въ парламентѣ. Этимъ и объясняется, что когда въ Прагѣ все утихло, секретари съ тѣмъ большимъ рвеніемъ работаютъ въ провинціи. Гдѣ не помагаетъ партійный терроръ и давленіе, тамъ стараются разложить противниковъ деньгами. Началась перекупка душъ. Аграры дошли до того, что подкупаютъ всякихъ пьяницъ, растратчиковъ и людей съ шаткимъ характеромъ. Помѣщаютъ въ своихъ газетахъ заявленія, что такой то выступаетъ изъ оппозиціи и вступаетъ къ аграрамъ. Этими политическими трупами пополняетъ аграрная партія свои рѣдкіе ряды на П. Руси.

Да, положеніе коалиціи плачевное. Со времени послѣднихъ парламентскихъ выборовъ ея позиція еще замѣтнѣе пошатнулась. Всѣ нѣмцы — въ оппозиціи, подавляющее большинство словаковъ идетъ за Глинкой. На Подк. Руси положеніе коалиціи совсѣмъ скверное. Національно-автономное движеніе завоевало почти всю Подк. Русь и сомнѣваемся чтобы нашелся карпаторосс, хотя бы изъ лагеря активистовъ, который бы безъ угрызенія совѣсти при тайномъ голосованіи поддерживалъ аграровъ и соціалистовъ, причинившихъ столько паволей Подк. Руси.

Коалиція на Подк. Руси умираетъ медленной и заслуженной смертью. Другой судьбы она и не заслуживаетъ. н.

Терроризмъ въ Ирландіи

Англійскій король на дняхъ посѣтилъ ирландскій городъ Белфастъ. Во время пріема депутаціи въ магистратѣ, недалеко отъ зданія магистрата произошелъ страшный взрывъ. Террористы положили бомбу на самой оживленной улицѣ города. Одновременно произошли взрывы и въ другихъ мѣстахъ Ирландіи. Террористы разрушили жел.-дорожный мостъ на линіи Белфастъ—Дублинъ. Сообщеніе на этой линіи было прекращено. Кромѣ того, произошелъ взрывъ у жел.-дорожнаго моста у Монтплисъ. Террористы дѣйствуютъ также въ пограничныхъ станціяхъ и производятъ нападенія. Эти событія вызвали большой переполохъ въ Лондонѣ.

Въ Китаѣ полный хаосъ

Въ Китаѣ полный хаосъ, такъ что трудно сдѣлать правильное обозрѣніе событій. Главное сопротивленіе въ Пекингѣ и въ Тіензинѣ японцамъ удалось, повидимому, сломить, однако, съ юга подходятъ новыя китайскія войска, которыя не прочь помѣряться силами съ хищными островными захватчиками. Однако, нѣтъ сомнѣнія, что сейчасъ въ выгодѣ японцы и китайцы имъ пока не страшны. Правдами и неправдами, огнемъ, мечемъ и лестью укореняются японцы на азіатскомъ материкѣ, готовясь выбросить оттуда всѣхъ европейцевъ и американцевъ.

Въ В. Лучкахъ приняли грамматику Сабова

Въ воскресенье въ Великихъ Лучкахъ состоялось родительское собраніе и селяне обсуждали вопросъ о принятіи русскихъ учебниковъ. Староста села предложилъ селянамъ голосовать, желаютъ-ли они обучать своихъ дѣтей по русскимъ или же по украинскимъ учебникамъ. Селяне единогласно привѣтствовали грамматику Сабова. Ни одинъ изъ присутствовавшихъ многолюднаго собранія не желалъ украинскихъ учебниковъ.

Родители рѣшили обратиться къ учителямъ гражданской и народной школы съ требованіемъ, чтобы въ будущемъ обучали лучанскихъ дѣтей только по русскимъ учебникамъ. Одновременно была выработана резолюція, которая будетъ предложена школьнымъ властямъ.

Пусть послужитъ лучанскій примѣръ и другимъ селамъ. Слава сознательнымъ и стойкимъ лучанскимъ русскимъ людямъ!

Марксистскій корабль въ Испаніи тонетъ

Ген. Франко больно наступилъ краснымъ на хвостъ. За послѣдніе дни на мадридскомъ фронтѣ было взято военной добычи: 50 танковъ, 6 орудій, 526 пулеметовъ, 5.000 ящиковъ ручныхъ гранатъ и 13 милліоновъ патроновъ. Фронтъ возлѣ Теруэллы совсѣмъ ликвидированъ, такъ какъ красные были наголову разгромлены.

Въ августѣ ген. Франко надѣется ликвидировать бискайскій фронтъ взятіемъ Сантандера, послѣ чего обрушится всей мощью своей арміи на большевицкое красное гнѣздо въ Мадридѣ, чтобы къ осени очистить Испанію отъ марксо-анархо-коммунистической заразы. Сейчасъ мобилизованы всѣ международные жидо-массонскіе красные притоны и гнойники, чтобы стахановскими темпами агитировали и вопили о необходимости спасать испанскую „демократію“. Ужъ на что Подкарпатскій край бѣдный, а и изъ него международнымъ краснымъ жуликамъ удалось выжать за одинъ мѣсяцъ 35.000 кч на помощь испанской „демократіи“, какъ съ гордостью признается Карпатская Правда.

Мы, русскіе націоналисты, вѣримъ, что краснымъ разбойникамъ не помогутъ вымороченные обманомъ трудовые гроши бѣднаго карпатскаго люда.

ВѢСТИ ОТОВСЮДУ

Режимъ и штаны.

Совѣтскій „Молотъ“ пишетъ: У насъ произошелъ случай, достойный быть отмѣченнымъ. Піонеръ Сорокинъ, стоя на стражѣ у скирды хлѣба, замѣтилъ, какъ его отецъ прячетъ зерно въ карманы. Сорокинъ донесъ объ этомъ въ организацію партіи и его отецъ былъ арестованъ. Сорокинъ получилъ въ награду штаны“.

Вотъ вамъ подлинное лицо красной „демократіи“! Гдѣ ей удастся зацѣпиться, тамъ трава не растетъ, люди остаются безъ зерна, а дѣти вырастаютъ безъ штановъ и безъ совѣсти...

Плоды модернизма.

По даннымъ международнаго статистическаго бюро, въ Европѣ (кромѣ СССР, Италіи, Испаніи и Польши) за годъ случается больше 130.000 разводовъ. За 10 лѣтъ, т. е. съ 1926 г. количество ежегодныхъ разводовъ увеличилось на 40.000. Вотъ къ чему приводятъ „модерные“ взгляды, привитые народамъ матеріалистическимъ ученіемъ марксо-соціалистовъ! Отняли у народовъ вѣру, а безъ вѣры нѣтъ ни семьи, ни общества, ни государства. Остается только бездушный коллективъ, масса, стадо... Но уже, слава Богу, всюду замѣтно пробужденіе отъ краснаго умопомраченія.

Два вида дикарей.

На о. Новой Гвинеѣ обнаружено дикое племя, которое еще живетъ въ пещерахъ горъ и питается змѣями, мышами, а въ трудное время и молодыми пальмовыми побѣгами... Газеты говорятъ, что это самые примитивные дикари на свѣтѣ. Впрочемъ, если судить о культурности людей только по этимъ признакамъ, то на свѣтѣ существуетъ еще много милліоновъ дикарей, иногда въ самомъ сердцѣ гуманной и просвѣщенной Европы. Не будемъ говорить о нашихъ убогихъ верховинцахъ, которымъ часто нечего бросить ни въ себя, ни на себя... Даже на окраинахъ Праги есть немало безработнаго люда, который вынужденъ ютиться въ старыхъ каменоломняхъ, подобно троглодитамъ... Наша эпоха тѣмъ и замѣчательна, что въ ней дико сплелся вѣкъ электричества и воздухоплаванія съ вѣкомъ каменнымъ и пещернымъ.

Требуйте и предпринимайте всѣ мѣры, чтобы отъ 1-го сентября во всѣхъ нашихъ школахъ обучали по грамматикѣ Сабова

Отвѣтъ

Министра школъ и народнаго просвѣщенія на интерпелляцію деп. д-ра С. А. Фенцика

о карпаторусскомъ студенчествѣ

(п. 787/I).

Интерпелляція по своему содержанію не касается поля дѣятельности Министерства соціальнаго обезпеченія, поэтому на нее отвѣчаю я самъ.

Министерство школъ и народнаго просвѣщенія при распредѣленіи стипендій учащимся, нашимъ гражданамъ безъ различія ихъ происхожденія, дѣйствуетъ съ наивозможно большей доброй волей, придерживаясь принципа, что стипендію можетъ получить только неимущій проситель, но старательный и учащійся съ надлежащими успѣхами. Простое распредѣленіе стипендій по народностямъ вело бы къ неединообразію, къ несправедливостямъ и строгостямъ со стороны соціальной. Затѣмъ до сихъ поръ не было конкретныхъ жалобъ на то, что обоснованныя просьбы подкарпаторусскихъ просителей не были бы удовлетворены.

Согласно законному одобренію соотвѣтственной статьи опредѣленнаго назначенія въ государственномъ бюджетѣ на 1937 г. въ жизнь вошли государственныя стипендіи, для подкарпаторусскаго студенчества, подобныя студенческимъ стипендіямъ, предназначеннымъ до сихъ поръ лишь для слушателей высшихъ техническихъ школъ изъ Восточной Словакіи. Въ будущемъ Министерство школъ и народнаго просвѣщенія обсудитъ возможность расширить эти стипендіи и на подкарпаторусское студенчество въ другихъ высшихъ учебныхъ заведеніяхъ.

Относительно же постройки общежитія для подкарпаторусскихъ студентовъ, замѣтимъ, что государство само общежитій не устраиваетъ. Что же касается помѣщенія студентовъ-подкарпаторossовъ въ уже существующихъ общежитіяхъ и оставленія въ нихъ учебныхъ мѣстъ для подкарпаторусскихъ учащихся, то отсылаю къ соотвѣтственной части своего предыдущаго отвѣта (п. 589/VIII).

Для открытія самостоятельнаго университета для Подкарпатской Руси пока нѣтъ необходимыхъ условій. Что же касается вообще обученія въ высшихъ учебныхъ заведеніяхъ, то въ этомъ отношеніи восточной части государства выходятъ на встрѣчу задуманнымъ открытіемъ высшей технической школы въ Кошицахъ.

Прага, 18 марта 1937 г.

Министръ школъ и нар. просвѣщенія:
Д-ръ Франке, с. р.

*

Отвѣтъ министра школъ слишкомъ короткій и не даетъ никакихъ разъясненій и обѣщаній, что въ будущемъ соціальное положеніе нашего студенчества улучшится. Мы уже часто слышали, что стипендіи распредѣляются „справедливо“ между старательными неимущими студентами. Однако, господину министру полагалось бы знать, что карпаторусское студенчество, въ Прагѣ и въ другихъ университетахъ республики, не учится на своемъ родномъ языкѣ и, слѣдовательно, карпатороссамъ трудно проявить такіе успѣхи, какъ напримѣръ, словацкимъ или чешскимъ студентамъ, которые учатся на своемъ родномъ языкѣ. На экзаменахъ профессора не дѣлаютъ при классификаціи разницу между карпатороссами и чехословацкими студентами. Предписанный матеріалъ карпаторossъ долженъ знать такъ хорошо, какъ и чешскій студентъ.

Этимъ и обосновывается требованіе открытія русскаго университета въ Ужгородѣ, гдѣ несомнѣнно карпатороссы могли бы показать гораздо лучшіе успѣхи, чѣмъ въ чехословацкихъ университетахъ. Въ отвѣтѣ констатируется, что „для открытія русскаго университета въ Ужгородѣ пока нѣтъ необходимыхъ условій“.

Можемъ только привѣтствовать обѣщаніе министра школъ, что въ будущемъ министерство постарается расширить стипендіи, предназначенныя для слушателей техники изъ Восточной Словакіи и для карпаторусскихъ слушателей другихъ факультетовъ. Вѣдь въ Кошицахъ открывается высшее техническое училище. Этимъ было удовлетворено требованіе словаковъ, но этотъ фондъ долженъ быть теперь всецѣло обращенъ для карпаторусскихъ студентовъ.

Не понимаемъ, почему школьныя власти относятся такъ негативно къ учрежденію самостоятельнаго русскаго университета въ Ужгородѣ. Чехи, словаки, нѣмцы — имѣютъ нѣсколько своихъ университетовъ. Мадьяры имѣютъ свои университеты въ Мадьяріи. А больше, чѣмъ полъ милліона карпаторossовъ не въ состояніи добиться своего высшаго учебнаго заведенія, тогда какъ для этой цѣли нынѣ имѣются благопріятныя условія. Въ Прагѣ имѣется масса русскихъ профессоровъ, которые съ большой охотой взялись бы за это дѣло.

У соц. демократовъ тоже бѣда

Въ одномъ изъ прошлыхъ номеровъ мы сообщили о раздорахъ въ аграрной партіи. Намъ прислали опроверженіе и старались доказывать, что правда не есть правдой. Никто уже теперь не повѣритъ, что въ аграрной партіи все идетъ по маслу. Тамъ остались только карьеристы и матеріалисты. Всѣмъ мѣста не достаетъ у корыта и поэтому недовольные уйдутъ въ оппозицію подъ предлогомъ „борьбы противъ украинизма“ или же **„борьбы за нотаріаты“.**

Тотъ же процессъ происходитъ и въ соц. дем. партіи. Газеты сообщаютъ, что окружной судья въ Севлюшѣ д-ръ Миньо, видный членъ партіи, отказался отъ всѣхъ „почетныхъ“ функцій и вступилъ въ оппозицію противъ партіи. Подчеркиваемъ: **отказался отъ почетныхъ функцій,** ибо оплачиваемыя функціи имѣли не карпатороссы. Соц.-дем. ведиголовы съ запада использовали карпаторossовъ для „репрезентаціи“, а сами засѣли на оплачиваемыя секретарскіе, редакторскія, старостовскія и иныя мѣста. Будучи „представителями рабочаго движенія противъ капитализма, эти „идеалисты“ отъ капитала отнюдь не отказываются.

и.

Агентство Гавасъ сообщаетъ: Хотя московская печать неизмѣнно обличаетъ слабость западныхъ демократій, но, повидимому, СССР разсчитываетъ, главнымъ образомъ, на чужую твердость.

Знаетъ ли объ этомъ полиція

Полицейскій Бѣлоглавекъ нарушилъ свою обязанность.

Во вторникъ пришло въ нашу редакцію нѣсколько обывателей изъ села Радванка у Ужгорода и съ огорченіемъ жаловались на поведеніе полицейскаго Бѣлоглавка, изъ-за котораго 27 іюля едва не дошло къ кровопролитію.

Конфликтъ произошелъ такъ: Михаилъ Герзаничъ имѣетъ въ Радванкѣ молочарню, но по сосѣдству имѣетъ конкурента изъ Моравы Яна Кралика, которому не нравится, что карпатороссъ тоже хочетъ жить. Указаннаго дня М. Герзаничъ вылилъ воду передъ торговлей Кралика. Послѣдній сразу поспѣшилъ за полицейскимъ Бѣлоглавкомъ, чтобы тотъ сдѣлалъ порядокъ. Бѣлоглавокъ, вмѣсто напоминанія или денежнаго штрафа, связалъ Герзаничу руки и хотѣлъ его отвести въ полицію. Понятно, что Герзаничъ протестовалъ противъ того, чтобы его вели черезъ село, какъ злодѣя и порвалъ веревку. Тогда на него снова бросились какъ Бѣлоглавекъ, такъ и Краликъ и начали бить. Бѣлоглавекъ угрожалъ револьверомъ и ударилъ имъ Герзанича по рту. Тутъ началась драка, Герзаничу связали руки, таскали по землѣ и били по чемъ попало. Когда появился братъ Андрей Герзаничъ, тогда Михаила Герзанича пустили и тотъ самъ хотѣлъ идти въ полицію. Однако, его снова поймалъ Бѣлоглавекъ и продолжалъ избивать вмѣстѣ съ Краликомъ.

Между тѣмъ передъ домомъ, гдѣ все это происходило, собралась толпа, которая начала угрожать Бѣлоглавеку. Пришелъ и другой полицейскій и ситуація сдѣлалась угрожающей. Послали за автомобилемъ скорой помощи, но Герзаничъ уже успѣлъ куда-то скрыться. Долго онъ скрываться, однако, не могъ, ибо потерялъ много крови и поэтому нужно было его отвести въ больницу, гдѣ по сіе время лежитъ. На Бѣлоглавека была подана жалоба.

Это намъ разсказали селяне изъ Радванки и просили опубликовать въ газетѣ. Мы сообщаемъ все то, что намъ разсказали, но лично не могли убѣдиться, насколько достовѣрно это печальное событіе. Поэтому просимъ, чтобы полиція завела строгое слѣдствіе противъ Бѣлоглавка и назначила въ Радванку полицейскаго карпатороссa, который лучше будетъ понимать обывателей и не будетъ вызывать конфликты.

Нар. соціалисты провоцируютъ

Почему не сообщаютъ свою статистику?

Въ одномъ изъ прошлыхъ номеровъ мы опубликовали печальную статистику почтовыхъ чиновниковъ, какъ вообще, такъ и въ отдѣльныхъ почтовыхъ урядахъ, гдѣ карпатороссы — словно бѣлыя вороны. А—Зетъ намъ теперь даетъ отвѣтъ и жалуется, что статистика неправильная и что карпаторossовъ, вѣрнѣе — мѣстныхъ людей, больше, чѣмъ мы сообщили. Наша статистика вѣрная, а если мы сообщили неправду, тогда почему А—Зетъ не сообщитъ „правильную“ статистику? Вѣдь А—Зетъ является органомъ нар. соціалистовъ, равно какъ и министръ почтъ тоже нар. соціалистъ и А—Зету гораздо легче добиться правдивой статистики.

Но тутъ дѣло не въ правдивости. Мы написали правду и это нар. соціалистовъ тревожитъ. Они вамъ охотно сообщатъ статистику о племенныхъ быкахъ, о пьяницахъ и о томъ, гдѣ сколько пива пьютъ, но о чиновникахъ на Подк. Руси ни одной цифры отъ нихъ не вытянете.

Мы сообщили статистику чиновниковъ мукачевскаго почтоваго уряда, а теперь сообщимъ, какъ дѣло обстоитъ въ хустскомъ почтовомъ урядѣ. Если А—Зету не понравится, просимъ „исправить“ наши данныя.

Согласно этимъ „нашимъ“ данныхъ, въ Хустѣ, въ почтовомъ урядѣ служитъ: Начальникъ — словакъ, замѣститель — чехъ-легіонеръ, контролеръ — карпаторossъ. Адъюнкты: одна жидовка, четыре чеха. Контролеръ — чехъ, ревидентка — русская. Ассистенты: 3 чеха, 2 словака, 1 карпаторossъ, 1 мадьяръ. Помощные чиновники: 3 чеха, 1 словакъ, 1 карпаторossъ. На всѣхъ ведущихъ мѣстахъ всего 4 карпатороссa, 16 чехословаковъ, 1 мадьяръ и одна еврейка. Карпаторossовъ можемъ найти только между служащими „эржизенцами“. Тамъ находимъ 10 карпаторossовъ, а всетаки и 4 чеха затесалось!

Кто не вѣритъ намъ, можетъ лично убѣдиться въ указанномъ

Красный волкъ мычитъ по овечьи

Существуетъ на Подк. Руси жалкій подголосокъ III интернаціонала, вѣрная дворняжка московскихъ господъ — Карпатская Правда. Эта „правда", безсовѣстную брехню которой мы уже нѣсколько разъ разоблачали, въ воскресномъ номерѣ трусливо лаетъ на русскихъ націоналистовъ за то, что тѣ не хотятъ вѣрить коммунистическимъ сказкамъ объ испанской „демократіи" и ея наполеоновскихъ побѣдахъ на поляхъ битвъ. Въ этомъ не было бы ничего удивительнаго: на чьемъ возу ѣдешь, того и пѣсню поешь. За то карпатская красная моська достаетъ отъ своихъ московскихъ господъ время отъ времени подачки, чтобы лаяла на непримиримыхъ враговъ коммунизма — русскихъ націоналистовъ. Врать имъ заповѣдалъ самъ коммунистическій святой — Ленинъ. Однако, ври, да мѣру знай! А вотъ Карп. Правда завралась такъ, что потеряла всякую мѣру. Злословитъ насчетъ „ген. Франко, который, при помощи нѣмецкихъ и итальянскихъ фашистовъ, опустошаетъ прекрасные испанскіе города, убиваетъ дѣтей и женщинъ, истребляетъ священниковъ, сравниваетъ съ землей божьи храмы..."

„Товарищи" изъ Карпатской Правды, отвѣтьте, съ какихъ это поръ приросла къ вашему коммунистическому сердцу судьба священниковъ и божьихъ храмовъ? Вѣдь ваши знаменитые московскіе патроны звѣрски истребили десятки тысячъ священниковъ и разрушили десятки тысячъ божьихъ храмовъ, а ваши достойные испанскіе коллеги, не желая отставать отъ своихъ великихъ учителей, то же самое замучили и умертвили около 16.000 священниковъ и разрушили огнемъ и мечемъ свыше 200 божьихъ храмовъ.

„Товарищи", читая вашу изумительную по наглости и безстыдству газетенку, невольно вспоминаешь басню Крылова: „Волкъ въ овчарнѣ". Волкъ безъ милости терзалъ овецъ, а когда его овчаръ, наконецъ, прижалъ съ топоромъ въ уголъ, волкъ взмолился: „я волчьей клятвой утверждаю, что впредь не только не трону злѣшнихъ стадъ, но самъ за нихъ съ другими грызться радъ"... Но въ отвѣтъ получилъ слова: „Я волчью вашу давно натуру знаю" и ударъ топоромъ по башкѣ.

Этимъ кровавымъ волкомъ сейчасъ въ мірѣ является безбожный III интернаціоналъ, котораго здоровый, окрѣпшій націонализмъ человѣчества прижалъ въ уголъ, и кровожадный красный волкъ, имѣя пасть мокрую отъ человѣческой крови, клянется небомъ и преисподней, что онъ — убѣжденный вегетаріанецъ. „А вонъ тѣ два", — кивaетъ онъ лицемѣрно въ сторону итальянскаго и германскаго націонализмовъ, „такъ жрутъ демократическихъ овецъ съ шерстью и безъ соли". А тѣ ему резонно отвѣчаютъ: „красный дядюшка, да мы еще были маленькіе и беззубые, когда ты уже живьемъ глоталъ бѣдныхъ демократическихъ овецъ... А теперь, когда ты одряхлѣлъ и зубы у тебя шатаются, ты хочешь всю вину свалить на другихъ. Этотъ номеръ тебѣ не пройдетъ, почтенный красный дядя"!

„Товарищи" изъ Карп. Правды! Въ заключеніе возвращаемъ ваше же поученіе: „ми радили б червонім кнутам побільше ссати свої пальці, щоб брехні, писані ними, виходили з головою, а не без голови". Ваши брехні выходятъ не только безъ головы, но и безъ хвоста и остается одна красная задняя часть тѣла...

—оса—

А-Зетъ оскорбляетъ нашихъ студентовъ

За то, что одинъ изъ окончившихъ карпаторусскихъ студентовъ вступилъ въ аграрную партію, А—Зетъ бросаетъ грязь на всѣхъ карпаторусскихъ студентовъ. Карпаторосс, который будто бы вступилъ въ аграрную партію, не былъ никогда въ нашей партіи, но былъ приверженцемъ такъ наз. клерикальнаго движенія. Студенты, которые были націоналистами и автономистами, остались понынѣ у насъ и не перебѣгаютъ къ аграрамъ, какъ это А—Зетъ предполагаетъ. Больше всего огорчаетъ А—Зетъ то, что студенты не „покрокови" и не кокетничаютъ съ соціалистическо - марксистскими партіями. Статья А—Зета ничѣмъ не обоснована, ибо наши студенты всегда были послѣдовательными націоналистами и тѣхъ студентовъ, которые нынѣ ищутъ карьеру въ коалиціонныхъ партіяхъ, уже давно исключили изъ своей среды.

Желто-синіе агитаторы въ черныхъ рясахъ

Какъ-то невольно напрашивается сравненіе между германо-еврейскими и галицко-украинскими эмигрантами. Тѣ и другіе — весьма нахальные, безхарактерные паразиты, которыхъ народъ выгналъ изъ родной страны и они должны были искать убѣжище въ нашей республикѣ. Въ Чехіи уже навели порядокъ съ жидо-марксистской эмиграціей, сконцентрировавъ ее въ опредѣленныхъ мѣстахъ.

Однако, у насъ галицко-украинскіе эмигранты дѣйствуютъ совершенно свободно, возбуждаютъ народъ противъ республики, сѣютъ раздоры и бунтуютъ. Самую нахальную и противную группу этихъ ренегатовъ русскаго народа составляютъ украинствующіе монахи, которые, облекшись въ черныя рясы и сдѣлавъ елейныя лица, бунтуютъ со свойственнымъ имъ галиційскимъ нахальствомъ по всей верховинѣ. Базой для этихъ монаховъ является Ужгородъ. Здѣсь они загнѣздились въ о-вѣ св. Василія, открывъ при немъ свой генеральный штабъ для всѣхъ выходцевъ со всей „славной" бать ковщины Галичины. Имъ недостаточно того, что получили у насъ убѣжище и охрану, они въ „благодарность" за гостепріимство открываютъ украинскую гимназію съ галицко-жаргоннымъ языкомъ преподаванія, устраиваютъ церковные митинги, гдѣ заставляютъ старушекъ молиться за „визволення" Украины, соборної и великої, которая должна кончаться гдѣ-то возлѣ Тихаго океана, и всячески мутятъ гладь нашей подкарпатской жизни. Эти „брати" въ черныхъ рясахъ распространяютъ въ нашемъ русскомъ народѣ братоубійственную взаимную ненависть и борьбу, вмѣсто того, чтобы сѣяли въ народѣ сѣмя любви и прощенія, какъ заповѣдалъ имъ Христосъ. Кажется, что душа у этихъ людей еще чернѣе, нежели ихъ черная одежда.

Кнутъ.

Руснарголосъ снова вмѣшивается въ наши дѣла

Дѣла Руснарголоса, очевидно, не важны, ибо несмотря на то, что выборовъ нѣтъ, что начался „огуречный сезонъ", эта газета всячески хочетъ обратить на себя вниманіе своихъ пражскихъ хлѣбодателей, тѣмъ болѣе, что готовится новый бюджетъ и легко можетъ случиться, что про Руснарголосъ забудутъ.

Нѣтъ у нихъ другого выхода, какъ только крыть оппозицію. Про ливаютъ слезы, почему, молъ, не объединяется оппозиція. Нужно спѣшить, а то Руснарголосъ и вся коалиція нервничаетъ. Ихъ не трогаетъ, что вся коалиція разбита вдребезги и друзья ежедневно грызутся. Нѣтъ, они хотятъ „объединить" автономистовъ. Эта „идея", повидимому, ахтуальна, важна для коалиціи, ибо одну муху всегда легче убить, чѣмъ двѣ.

Вниманіе!

8-го августа с. г. послѣ обѣда въ помѣщеніе отеля „Рояль" въ Севлюшѣ состоится окружное собраніе. Просимъ всѣхъ придти. — Присутствовать будутъ наши представители.

Требуйте и предпринимайте всѣ мѣры, чтобы въ нашихъ школахъ обучали по грамматикѣ Сабова. Присылайте протоколы родительскихъ собраній. Формуляры и образцы получите у нашихъ окружныхъ секретарей.

Кого аграры принимаютъ

Изъ села Иза получено нами слѣдующее письмо:

Въ аграрномъ „Земледѣльской политикѣ" отъ 1. VIII. с. г. появилось заявленіе „Американца" Д. Вакарова (Игнаца), который, молъ, выступилъ изъ нашей партіи. Мы должны констатировать, что этотъ человѣкъ никогда американцемъ не былъ, а всего лишь хотѣлъ бы Америку видѣть. Это аграры хотѣли бы передѣлать его въ американца. Никакого значенія въ Изѣ онъ не имѣетъ. Его родители считаютъ его „блуднымъ сыномъ". Былъ онъ долгое время въ „вандровкѣ" и послѣ бурной жизни, вернулся домой, какъ „американецъ" и аграры его пріютили у себя.

Секретаремъ РНАП онъ никогда не былъ, былъ только допущенъ, какъ временный помощникъ секретаря, ибо для функцій секретаря не годился. Такой человѣкъ, который 8 лѣтъ побывалъ на вандровкѣ для насъ не подходилъ и въ отцовскій домъ былъ допущенъ только изъ милосердія. Онъ не выступилъ ни изъ партіи, ни отъ секретарства не могъ отказаться, ибо онъ не былъ секретаремъ, а изъ канцеляріи былъ просто вышвырнутъ. Мы его выбросили за то, что передъ Пасхой, въ Великую Пятницу не стыдился посѣщать корчмы въ Хустѣ. Это случилось тогда, когда всѣ порядочные христіане навѣщали Богослуженія и молились, лишь „американецъ" новоиспеченный аграръ буйно пьянствовалъ и валялся на улицѣ. Кромѣ того этотъ аграрный герой будетъ еще отвѣчать передъ судомъ, ибо когда мы ему поручили покупать нѣкоторые вещи въ писчебумажномъ магазинѣ въ Хустѣ, онъ снова зашелъ въ корчму и „дудки исчезли".

Аграры могутъ радоваться и гордиться такимъ „пріобрѣтеніемъ". Дай Богъ, чтобы въ аграрной партіи остались только такіе элементы. Мы не нуждаемся въ такихъ людяхъ. Все, что было написано въ Земледѣльческой Политикѣ, является неправдой и аграрной ложью. Мы не портили бы ради этого человѣка бумаги, но хотимъ указать общественности, какого „героя" поймали себѣ аграры.

Изянскій.

Требуйте удаленія провокаторовъ-пришельцевъ изъ нашей общественной и политической жизни

ХРОНИКА

• **Учебники УТПР.** Вышли изъ печати одобренные мин. просв. русскіе учебники для всѣхъ классовъ начальныхъ школъ. Цѣны учебниковъ: Букварь — 7 кч, „Свѣтъ“ — для 2 и 3 класса — 9 кч, 3-я книга для чтенія для 4-5 шк. годовъ — 12 кч, „Родина“ — книга для чтенія для 6—8 школьныхъ годовъ — 16 кч. Заказывайте въ книжномъ магазинѣ УТПР „Учитель“ въ Мукачевѣ, ул. Тырша, ном. 3.

Экономія

Утѣшительнаго мало.

Газета Венковъ пишетъ: „Хотя индексъ промышленной продукціи достигъ уже уровня 1928 г., однако, потребленіе остается по-прежнему на низкомъ уровнѣ. Потребленіе увеличилось всего на 6 процентовъ. Изъ этого видно, на какихъ шаткихъ основахъ покоится сегодняшняя хозяйственная конъюнктура у насъ, насколько искусственна и малодѣйствительна она и на какой узкій кругъ она распространяется. Безъ осязательнаго оживленія потребленія не можетъ быть никакой настоящей конъюнктуры. На основаніи вышеизложеннаго можно полагать, что безработица снова къ намъ вернется въ полной силѣ“.

Выдержка изъ объявленія о лицитаціи

Ч. е. Е. VIII 129/36. 8722.

Судъ въ экзекуціонномъ дѣлѣ истца Дунайскаго банка, отд. въ Мукачевѣ противъ должника вд. Юеровой Кантнеръ, урожд. Иды Клайнъ, и компан. назначилъ новую лицитацію для взысканія 12.900 кч. долга съ недвижимости, находящейся на территоріи мукачевскаго окружнаго суда, занесенной въ позем. кн. катастральной территоріи Мукачева во вложкѣ ном. 2672 подъ А+1 парц. ном. 4067/, домъ, дворъ и надворная постройка въ охотн. области подъ:

Б За Кантнеръ Юерове урожд. Иды Клайнъ въ 4/12.

Б 3б Кантнеръ Фраудель, жены Михаила Мермельштайнъ въ 1/12.

Б 3в Кантнеръ Цили, жены Гроля Якоба въ 1/12.

Б 3г Кантнеръ Маріи, жены Маера Мармора въ 2/12.

Б 3д Кантнеръ Серенъ, жены Лазаря Фикслера въ 1/12.

Б 3е Кантнера Хаима Герша въ 1/12.

Б 4а Несовершеннолѣтн. Гермель Клары въ 1/12.

Б 4б Несовершеннолѣтн. Гермель Альжбеты въ 1/12.

съ аукціонной цѣной кч. 32.803.

Вдовье право пользованія, внесенное на участки Б 3б-е на основаніи расп. постановленія ном. 5616/28 сохраняется за вдовой Кантнеръ Юеровой, ур. Идой Клайнъ. Однако, если бы не удалось получить за продаваемую съ аукціона недвижимость по крайней мѣрѣ 90.000 кч. эта недвижимость на основаніи § 163 экзек. закона будетъ публично продана уже безъ соблюденія вышеуказаннаго вдовьяго права пользованія за публ. цѣну 60.803 кч.

Лицитація состоится въ 11.15 ч. 30 сент. 1937 г. въ урядовомъ помѣщеніи, дв. ном. 17 меванинѣ, окружного суда въ Мукачевѣ.

Предназначенныя для продажи недвижимости не могутъ быть проданы ниже двухъ третей указанной цѣны.

Кто желаетъ участвовать въ лицитаціи, долженъ внести 10 проц. означенной стоимости въ качествѣ отступного наличными деньгами либо въ цѣнныхъ бумагахъ, годныхъ для залога и посчитанныхъ согласно курса, указаннаго въ 42 парагр. зак. LX. 1881, особѣ, поземельно-книжнымъ управленіемъ выславной, либо этой особѣ предложить квитанцію о взносѣ отступного въ депозитъ суда. Также указанныя лица должны подписать условія публичной продажи (§§ 147, 150, 170, ст. зак. LX 1881 г. § 21 ст. зак. XL 1908 г.).

Тотъ, кто за недвижимость обѣщаетъ больше, чѣмъ установленная цѣна, долженъ немедленно довнести недостающую до 10 проц. изъ предложенной цѣны сумму.

Окружной Судъ въ Мукачевѣ отд. VIII.

Дня 15. V. 1937.

Подпись и печать.

Спортъ

Русскому таланту и отвагѣ честь!

Въ международномъ шахматномъ турнирѣ при состязаніяхъ міровой чемпіонъ Эве получилъ 3,5, Боголюбовъ 2,5 и бывшій міровой чемпіонъ Алехинъ 2. Оба послѣдніе по происхожденію — русскіе.

Міровой рекордъ русскаго.

Русскій парашютистъ Кайтановъ прыгнулъ съ высоты 9.800 метровъ при 47 гр. мороза и благополучно опустился на землю, достигнувъ новаго мірового рекорда въ этомъ спортѣ. Падалъ онъ 27 минутъ.

ВСѢ ПОДПИСЧИКИ ГАЗЕТЫ

НАШЪ КАРПАТОРУССКІЙ ГОЛОСЪ

·НЕЗАВИСИМАЯ·ЕЖЕДНЕВНАЯ·ГАЗЕТА·

приглашаются уплатить недоимки, числящіяся за ними.

Рѣчь депутата инж. Шварца въ парламентѣ

(Продолженіе слѣдуетъ).

Другое измѣненіе заключается въ томъ, что мирный договоръ устанавливаетъ, что во главѣ края будетъ находиться губернаторъ, отвѣтственный передъ сеймомъ. Конституція говоритъ: „Отвѣтственный также передъ сеймомъ“, а вы знаете, что парагр. 1-ый этого обсуждаемаго закона утверждаетъ, что губернаторъ является отвѣтственнымъ передъ правительствомъ, а послѣ возникновенія сейма будетъ отвѣтственнымъ также передъ нимъ. Все это идетъ какъ-то понемножку, но непрерывно книзу. Я, однако, думаю, что Подкарпатская Русь вполнѣ удовлетворилась бы, если бы была проведена въ жизнь конституція Чехословацкой республики. А здѣсь уже не разъ подчеркивалось, что это было обѣщано гражданамъ государства провозглашеніями, манифеста ми и генеральнымъ статутомъ, который правительство этой республики недавно, въ отвѣтъ на интерпелляцію д-ра Фенцика, провозгласило дѣйствительнымъ и обязательнымъ. Въ немъ было сказано, что черезъ 90 дней послѣ выборовъ въ Народное Собраніе должны быть проведены выборы въ сеймъ. Однако, эти 90 дней на практикѣ растянулись уже въ 17 лѣтъ, а о выборахъ что-то ничего не слышно. Констатирую одинъ фактъ: въ теченіе этихъ лѣтъ я всѣми средствами обращалъ вниманіе на то, что такимъ путемъ подрываются интересы и авторитетъ нашей республики.

Говорилось, что выборы не могутъ состояться немедленно, что сперва мы должны этотъ народъ привязать къ республикѣ. Почтенное собраніе, вѣрьте мнѣ, что если бы выборы были проведены тогда же въ 1920 г. изъ этихъ выборовъ вышли бы люди, которые всѣ безъ исключенія являлись бы вѣрными и преданными сынами этой республики, потому что, какъ справедливо сказалъ здѣсь д-ръ Фенцикъ, въ тотъ первый періодъ, въ періодъ Брейки, карпаторусскій народъ смотрѣлъ на насъ еще, какъ на своихъ освободителей, и слово „чехъ“ пользовалось такой славой, какъ никогда послѣ.

Тогдашній режимъ утверждалъ, что онъ долженъ сначала привязать къ республикѣ людей, а въ дѣйствительности онъ этихъ людей постоянно отдалялъ отъ республики и отчуждалъ. Д-ръ Фенцикъ ссылался здѣсь на мнѣніе многихъ чешскихъ политиковъ — также коалиціонныхъ — по этому вопросу. Тѣмъ господамъ, которые сомнѣвались бы, я могу припомнить цѣлыя серіи своихъ статей по этому вопросу, публиковавшіяся тогда еще въ Чешскомъ Словѣ. Къ несчастью, все это осталось гласомъ вопіющаго въ пустынѣ. Режимъ на Подкарпатской Руси не только не улучшался, но наоборотъ — продолжалъ ухудшаться.

Нѣтъ никакого сомнѣнія, что Подкарпатская Русь послѣ войны очень страдала, а въ значительной мѣрѣ страдаетъ еще и теперь. Отчасти это явилось слѣдствіемъ новаго установленія государственныхъ границъ, благодаря чему стало невозможнымъ сообщеніе съ мадьярской равниной, куда ходили люди за работой и промысломъ. Но виноваты въ этомъ также всеобщія послѣдствія міровой войны и измѣненіе американской иммиграціонной политики, которая сократила и даже полностью пріостановила наплывъ чужой рабочей силы, въ результатѣ чего, въѣздъ въ Америку былъ закрытъ для карпаторосовъ, которыхъ въ Америкѣ живетъ столько же, какъ и у себя на родинѣ.

Однако, почтенное собраніе, если бы мы дали Подкарпатской Руси въ свое время сеймъ, эти люди не искали бы причину своей бѣды въ чехахъ. Также, если бы мы въ свое время постарались о томъ, что бы на административныя мѣста назначались мѣстные люди — а они могли назначаться въ несравненно большемъ количествѣ, нежели это дѣлалось. Имѣю факты изъ позднѣйшаго времени, кричащіе прямо къ небу: когда на вакантное мѣсто просится хотя бы одинъ карпаторусскій кандидатъ, абсольвентъ чешской высшей школы, то мѣсто остается вакантнымъ, потому что проситель — карпаторосъ. Ожидается, пока не попросится на это мѣсто какой-нибудь проситель съ запада.

Но дѣло не только въ этомъ. Особенно низшія должности въ государственномъ аппаратѣ, какъ, напр., четницкія, финансовыя, стражи, почтовыхъ посыльныхъ и т. п., могли бы замѣщаться мѣстными людьми. По крайней мѣрѣ, эти люди не думали бы потомъ, когда у нихъ экзекуція беретъ послѣднюю корову, что это дѣлаютъ чехи, если бы эту непріятную функцію выполнялъ мѣстный государственный чиновникъ. Сталкиваясь съ какимъ-либо представителемъ административной власти — а уже такъ издавна повелось, что взносъ податей или экзекуція, не принадлежатъ къ пріятнымъ вещамъ — населеніе видѣло, что это дѣлаетъ тотъ самый чехъ, въ которомъ оно раньше видѣло своего освободителя. Кульминаціоннымъ пунктомъ извращенной политики можно считать нашу языковую политику на Подкарпатской Руси. Вся безъ остатка традиція карпаторусскаго народа была русской. Является колоссальной ошибкой, что люди, которые шли на Подкарп. Русь, ничего о ней не знали. Представляли себѣ и даже писали по начальству — напр., школьные референты для Подкарпатской Руси — какъ будто они шли въ невѣдомую никому землю, гдѣ только нарождается какой-то народъ, а между тѣмъ пришли въ край, откуда уже сто лѣтъ передъ тѣмъ царская Россія позвала къ себѣ ученыхъ спеціалистовъ для организаціи университета и созданія научной терминологіи. Достаточно назвать такія имена, какъ Балудянскій, Орлай и т. Только въ послѣдній періодъ, какъ и въ Словакіи, мадьярскій терроръ отразился на духовномъ уровнѣ этого народа. Развѣ это не ужасно? Законы этого собранія печатаются на всѣхъ языкахъ, также на языкахъ меньшинствъ, но только не по-русски, а между тѣмъ русскій народъ не является у насъ меньшинствомъ, этотъ народъ имѣетъ обезпеченную автономію. Въ 1867 г., въ Венгріи выходили мадьярскіе законы также въ переводѣ на чистый литературный русскій языкъ.

8-й годъ изданія

Ужгородъ

7-го августа (27-го іюля) 1937 г. № 251

НАШЪ ПУТЬ

НАЦІОНАЛЬНАЯ ОБЩЕСТВЕННО-ПОЛИТИЧЕСКАЯ ГАЗЕТА. ВЫХОДИТЪ ТРИ РАЗА ВЪ НЕДѢЛЮ

АДРЕСА РЕДАКЦІЙ: Ужгородъ: улица Іокая 3 Плотенія наб. 13. тел. 666. Мукачево, ул. Неденея 1. Америка: G. Berzinec, Taylor, Pa 327 Oak Street

ПОДПИСНАЯ ПЛАТА: Въ ЧСР: на 1 мѣсяцъ 10— кр на 12 мѣсяцевъ 120 кронъ. Цѣна отдѣльнаго номера 80 гел. Въ Америкѣ и остальн. странахъ на 12 мѣсяцевъ 8 амер. долларовъ. Селянамъ и рабочимъ скидка 50% Счетъ почт. сбер. кассы: 111.856. Брно.

Издатель и отвѣтственный редакторъ Василій В Лабаничъ. Печатаетъ Типографія „Викторія" Ужгородъ, наб. Плотенія 19, телефонъ 307. Газетныя марки разр. упр. почтъ и тел. 19. іюня 1935. года. — Ном. 38,126/IV-1935. Мѣсто подачи — Ужгородъ I

Мір во лжи

Коммунисты хвалятся на страницахъ Руд. Права, что сборы на спасеніе испанской „демократіи" проходятъ успѣшно и даже въ бѣднѣйшей части республики — на П. Руси имъ удалось собрать уже свыше 50.000 кч. Мы не имѣемъ основанія имъ не вѣрить. Намъ только горько становится при мысли, что въ то время, какъ на Верховинахъ люди куска кукурузнаго хлѣба не имѣютъ, всякіе темные прохвосты, слуги III интернаціонала, пожинаютъ жатву съ поля человѣческой глупости и довѣрчивости. Ложь и обманъ всегда были на свѣтѣ, но никогда они не цвѣли такимъ пышнымъ цвѣтомъ, какъ въ наше время. Если раньше ложь считалась порокомъ, то теперь она возведена въ методъ, который былъ научно обоснованъ извѣстнымъ евреемъ Марксомъ. Послѣ него и до нашихъ дней ложь настолько плотно окутала своими ядовитыми парами умы людей, что сейчасъ человѣчество уже не въ силахъ разобраться, гдѣ истина, а гдѣ ложь. Ложь и обманъ — это два кита, на которыхъ покоится современность. Всѣ лгутъ, не краснѣя, но непревзойденными виртуозами въ этомъ дѣлѣ остаются, конечно, коммунисты. Дьявольскій красный режимъ въ Россіи они завели исключительно ложью и обманомъ. Если бы русскому мужику было заранѣе честно сказано, что его загонятъ въ колхозъ и превратятъ въ коммунистическаго раба, отъ коммунистовъ вѣроятно осталось бы только мокрое, вонючее мѣсто. Ложь и обманъ восторжествовали... Если бы карпатосусскіе селяне знали, какую „демократію" имъ готовятъ коммунисты на случай своей побѣды, они вѣроятно красныхъ лжепророковъ убили кольями въ своихъ горахъ. Однако, люди видятъ, что этимъ [illegible] выходятъ охотно навстрѣчу наши вліятельные соціалисты, [illegible] съ ними нерѣдко толсто [illegible] буржуи и даже святые католическіе патеры входятъ съ ними въ соглашеніе... Народъ не знаетъ, кому вѣрить и идетъ, разумѣется, за тѣмъ, кто слаще брешетъ, а въ брехнѣ коммунистовъ не превзойдешь, ибо они прошли [illegible] Москвѣ спеціальные курсы и университеты, какъ ловче обманывать людей.

Русскіе люди и, особенно, селяне. Не вѣрьте слугамъ антихриста III интернаціонала, у которыхъ [illegible] медъ, а въ сердцѣ ядъ. [illegible] что для земледѣльцевъ безъ различія вѣры и національности нѣтъ болѣе заклятыхъ враговъ, чѣмъ коммунисты, которые готовятъ человѣчеству адъ на землѣ.

—кол-

Безконечная чистка въ СССР

Въ Россіи продолжаются массовые аресты „вредителей". Изъ Москвы снова подтверждаются слухи, что Бела Кунъ, извѣстный палачъ русскихъ офицеровъ, красный диктаторъ Мадьяріи, арестованъ. Далѣе сообщается, что члены ГПУ вскрыли архивъ Максима Горькаго и тамъ нашли компрометирующій матеріалъ противъ коммунистическихъ главарей. Въ связи съ этими новыми разоблаченіями были арестованы высшій прокуроръ Н. Крыленко, адмиралъ Орловъ, адмиралъ Викторовъ, ген. Каширинъ, ген. Петровскій, полковникъ Пориселко. Англійскія газеты сообщаютъ, что и комиссаръ здравохраненія Каминскій былъ смѣщенъ и вмѣсто него назначенъ Волдыревскій. Однако самый главный вредитель Сталинъ, все еще остается на волѣ и это грозитъ Россіи неисчислимыми бѣдами. Германія притаилась, а Японія нетерпелѣво разѣваетъ ротъ на восточную Сибирь. Однако, есть надежда, что и главный вредитель скоро полетитъ вверхъ тормашками.

Ватиканъ за націоналистовъ въ Испаніи

Въ Испаніи дѣло, кажется, близится къ развязкѣ. Послѣ взятія націоналистами Брунетте, гдѣ захваченъ богатый военный матеріалъ, сейчасъ приходитъ извѣстіе, что также Виллануева де ля Канада пала и Франко снова очутился передъ Мидридомъ. Мадридъ подвергся жестокой бомбардировкѣ. На всѣхъ фронтахъ націоналисты имѣютъ перевѣсъ надъ красными. Что положеніе красныхъ критическое, видно изъ слѣдующихъ фактовъ: по сообщенію „Гаваса" красные, при отступленіи изъ Терріенте, захватили нѣсколько жителей, полили бензиномъ и живьемъ сожгли. Далѣе военно-полевымъ судомъ націоналистовъ были присуждены къ смерти и казнены французскіе шпіоны Шабра и Бученекъ, которые распространяли въ тылу націоналистовъ бациллы тифа, холеры и другихъ эпидемическихъ болѣзней.

Какъ видно, глашатаи „демократіи" въ Испаніи воюютъ не только противъ ген. Франко, но тоже не гнушаются варварскихъ средствъ направленныхъ противъ мирнаго населенія. Виновные понесли заслуженную кару.

Правительство ген. Франко было оффиціально признано Ватиканомъ, а это означаетъ, что примѣру Ватикана скоро послѣдуютъ всѣ католическія страны. Побѣда націонализма въ Испаніи обезпечена.

Неразбериха въ Китаѣ

Въ Китаѣ продолжается хаосъ, какъ уже тамъ ведется съ десятокъ лѣтъ. Японцы бьютъ китайцевъ, китайцы японцевъ, причемъ соотношеніе такое, что на одного побитаго японца всегда приходится десять побитыхъ китайцевъ. А въ этой сутолокѣ японцы, благодаря своей косоглазости, частенько вмѣсто китайца подстрѣлятъ случайно приплевшагося француза, или изобьютъ по ошибкѣ служащихъ совѣтскаго консульства, хотя общеизвѣстно, что китайцы желтые, а совѣтчики красные. Раздаются протесты, слѣдуютъ извиненія и снова все до поры до времени течетъ спокойно. Послѣ каждой такой стычки Китай сокращается на нѣсколько десятковъ тысячъ кв. километровъ, а Японія на такое же количество километровъ становится больше. Такъ происходитъ въ странѣ, гдѣ нѣтъ единства, народъ раздробленъ, генералы продажны и животворящій націонализмъ находится въ зародышѣ. Если приглядѣться, то можно замѣтить аналогію между Китаемъ и Подкарпатской Русью, гдѣ фактическая война хотя и отсутствуетъ, зато происходитъ ожесточенная война идеологическая. Нѣтъ единогласія, народъ разбитъ на партіи и группы, вмѣсто братской любви всюду взаимная ненависть... А тѣ, что только наблюдаютъ, довольно руки себѣ потираютъ.

ВѢСТИ ОТОВСЮДУ

Сказка про краснаго бычка.

Руде Право не успѣваетъ заносить на свои страницы совѣтскіе рекорды. Сама совѣтская пресса не скрываетъ, напримѣръ, что виды на урожай въ этомъ году неважные. Однако, согласно Руд. Права колхозы по всему СССР собираютъ жатву, превосходящую по количеству рекордный урожай 1934 года.

Пой, красная птичка, пой, коммунистическія сердца успокой! Въ СССР въ этомъ году дѣйствительно наблюдается рекордный урожай на „шпіоновъ, троцкистовъ и вредителей" и происходитъ сверхрекордная жатва человѣческихъ жизней въ подвалахъ ГПУ.

Красная „демократія" все еще краснѣетъ...

Въ Петрозаводскѣ присуждено къ смертной казни 9 православныхъ священниковъ „за шпіонажъ". Возрастъ этихъ шпіоновъ: отъ 66 до 80 лѣтъ. Отозвется на это вопіющее злодѣяніе международная Лига защиты правъ человѣка?

Международная Лига отзывается, но только на отчаянный вопль III интернаціонала, которому сейчасъ приходится очень туго. 31 іюля и 1-го августа состоялся въ Парижѣ съѣздъ этой Лиги, чтобы принять мѣры для спасенія красной „демократіи" въ Испаніи, которой ген. Франко сильно наступилъ на глотку.

Онѣ не хуже, чѣмъ они.

Эманципированная женщина не любитъ тянуться сзади за мужчиной. Въ Лугачовицахъ состоялся съѣздъ международной женской Лиги мира и свободы, которая вынесла грозное постановленіе: „протестовать противъ признанія ген. Франко воюющей стороной, ибо такимъ образомъ нападающій былъ бы поставленъ на одну доску съ жертвой". Когда въ Испаніи красные разрушали костелы и монастыри, убивая монаховъ и насилуя монашекъ, междунар. женская Лига почему то стыдливо молчала, а сейчасъ нервничаетъ, словно бы Франко готовился ее изнасиловать. Пусть успокоится почтенная юбочная организація: ген. Франко не интересуется истерическими женщинами, накрашеными марксисткими румянами...

Дорогая больная.

Бюджетъ Лиги Націй на 1938 г. будетъ увеличенъ съ 204 милліонъ франковъ на 219 мил. Извѣстно, что изъ Л. Н. вышло уже немало платежеспособныхъ членовъ какъ Германія, Японія и пр. и вышеприведенная сумма ляжетъ на плечи оставшихся вѣрныхъ. Остается только себя утѣшать, что эта жирная подачка пойдетъ на похороны тяжело хворающей импотентной, но требовательной междунар. содержанки

Отвѣтъ

Министра школъ и народнаго просвѣщенія на интерпелляцію деп. д-ра С. А. Фенцика (п. 771/V).

Назначеніе обоихъ директоровъ, о которыхъ упоминаетъ интерпелляція, было проведено въ полномъ согласіи съ дѣйствующими предписаніями. Одинъ изъ нихъ имѣетъ законную подготовку для преподаванія на чехословацкомъ, подкарпаторусскомъ и мадьярскомъ языкахъ. Отстранить ихъ изъ школьныхъ заведеній безъ причины нельзя и сама интерпелляція приводитъ, что упрекать ихъ не въ чемъ.

Если же мѣста директоровъ въ приведенныхъ школьныхъ заведеніяхъ освободятся нормальнымъ порядкомъ, то при новыхъ назначеніяхъ на эти мѣста будутъ по возможности прежде всего считаться съ просителями карпаторусскаго происхожденія.

Прага, 15 марта 1937 г.

Министръ школъ и народнаго просвѣщенія:

Д-ръ Франке, с. р.

* * *

Примѣчаніе къ интерпелляціи. Привѣтствуемъ обѣщаніе мин. школъ, что въ будущемъ въ первую очередь будутъ назначаться директорами среднихъ школъ просители карпатор. происхожденія. Какъ разъ въ настоящее время мин. школъ можетъ это обѣщаніе осуществить, ибо освободилось нѣсколько мѣстъ директора въ трехъ среднихъ учебныхъ заведеніяхъ. Выписанъ конкурсъ въ берегов. ской гимназіи и въ мукачевской уч. семинаріи. Кромѣ того вакантно мѣсто директора и въ мукачевской гимназіи а въ скоромъ времени и на это мѣсто выпишется конкурсъ.

Надѣемся, что школьные власти исполнятъ обѣщаніе и на эти мѣста назначатъ исключительно карпаторосссовъ. Слава Богу, теперь имѣемъ достаточное количество отличныхъ русскихъ профессоровъ и достойныхъ кандидатовъ на мѣста директоровъ.

Обо всемъ

Было время, когда съ наступленіемъ жаркаго лѣта господа редакторы и журналисты погружались въ сладостную лѣнь, такъ какъ всѣ сенсаціи и политическія событія, все, чѣмъ заполняются газеты, вдругъ куда-то удалялись, словно скрывались отдохнуть въ прохладную тѣнь....

Однако, не всѣмъ было по карману лѣниться: во всякомъ случаѣ младшая братія, а именно репортеры и даже корреспонденты съ мѣстъ, не смотря на жару, ѣсть хотѣли, а для этого имъ нужно было прежде всего писать! Но о чемъ? Вотъ тутъ-то и служили имъ вѣрою и неправдою слухи и сплетни „огуречнаго сезона“, а главное благодѣтели ихъ — „морскіе змѣи“ и всевозможныя чудовища.

Нынѣ, однако, подъ вліяніемъ что-ли прогресса и цивилизаціи, или по какой-либо другой причинѣ, но ни сенсаціи, ни происшествія, ни чистка въ СССР, ни война въ Испаніи, даже въ „огуречный сезонъ“ въ холодокъ не удаляются... И совсѣмъ напрасно, такъ какъ и читателямъ и редакторамъ и журналистамъ отдохнуть нужно, да и общаго лѣниваго благонастроенія портить не слѣдуетъ! Къ тому же въ силу обычая перо такъ и просится, откинувъ въ сторону крупныя событія, написать на тему:

I) О морскихъ змѣяхъ и чудовищахъ вообще...

Сижу на берегу Латорицы и ни о чемъ не думаю, тѣмъ болѣе о чудовищахъ. Со мною одинъ изъ здѣшнихъ молодыхъ людей, неопредѣленнаго возраста (по его же мнѣнію, на видъ лѣтъ двадцати восьми)... Человѣку свойственно высказывать свои всяческія мысли вслухъ...

„Смотрите, — говоритъ онъ мнѣ, какъ жестоко! Стрекоза мирно отдыхала на камушкѣ у рѣки, — вдругъ выскочила противная жаба... Хапъ и слопала... и нѣтъ стрекозы! Какое чудовище эта жаба! — Молчу. Паритъ!... Легкомысленная молодость 28-ти лѣтъ беретъ свое:

— А что у насъ сегодня на обѣдъ? Цыплята! Прелестно! Это я люблю!

Вотъ тутъ и подумаешь, зачѣмъ искать страшныхъ чудовищъ въ волнахъ моря-океана. Тѣ, вѣдь, питаясь, не предвкушатъ вслухъ вкуся своихъ жертвъ. Человѣкъ, видно, наиѣе чудовищъ... Потому, оставимъ лучше въ безмятежномъ покоѣ морскихъ змѣй и чудовищъ вообще и перейдемъ къ „наивнымъ“ людямъ...

(Продолженіе слѣд.)

Карпатороссы въ судахъ

Къ, приближающемуся проведенію въ жизнь перваго этапа сообшаемъ кой-какія свѣдѣнія о карпатороссахъ, состоящихъ на судебныхъ мѣстахъ. Высшій Судъ для Подкарпатской Руси находится въ Кошицахъ. При немъ есть отдѣленіе для Подкарпатской Руси. Президентъ — чехъ, мѣсто вице-президента послѣ ухода д-ра К. Мачика остается понынѣ вакантнымъ. Изъ 25 мѣстъ ст. судебныхъ совѣтниковъ — 3 карпатороссa и 2 украинскихъ эмигранта, причемъ одинъ является сенаторомъ аграрной партіи и одинъ причисленъ къ Наивысшему суду (Дубъ). Счетоводное отдѣленіе безъ карпатороссовъ, равно какъ нѣтъ ихъ и между канцелярскимъ персоналомъ. Еще есть одинъ карпаторосс, окр. судья Дутка.

Изъ этого становится яснымъ, что отдѣленіе для Подкарпатской Руси практически не можетъ вести свою работу на русскомъ языкѣ.

Краевой и окружной судъ въ главномъ городѣ Подкарп. Руси: президентъ — карпаторосс, замѣститель — чехъ, начальникъ окр. суда укр. эмигрантъ, надзирающій чиновникъ — чехъ. Изъ 13 совѣтниковъ — 1 карпаторосс и 2 окр. судьи. Изъ 17 прагматикальныхъ чиновниковъ — 2 карпатороссa, изъ 27 помощныхъ чиновниковъ — карпатороссовъ 12, изъ 7 судов. слугъ только 2 карпатороссa. Въ комиссіи поземельныхъ книгъ 1 карпаторосс.

Если еще принять во вниманіе, что большинство русскихъ чиновниковъ прикомандировано къ окружному суду, то станетъ яснымъ, какъ трудно попасть къ корыту также карпатороссу. Въ президіальномъ отдѣленіи изъ 3 чиновниковъ нѣтъ ни одного карпатороссa. А вѣдь президентомъ Краевого суда является карпаторосс.

Окр. судъ въ Мукачевѣ: начальникъ — чехъ, изъ 10 судей карпатороссовъ 4, изъ 14 прагматическихъ чиновниковъ карпатороссовъ 5, изъ 17 помощ. чиновниковъ карпатороссовъ 5.

Краевой и окружной судъ въ Хустѣ: президентъ — чехъ, нач. окр. суда — чехъ. Изъ 19 судей ни одного карпатороссa, и одинъ карпаторосс, какъ аспирантъ. Изъ 15 прагм. чиновниковъ ни одного карпатороссa. Изъ 22 помощ. чиновниковъ — 6 карпатороссовъ, изъ 11 чиновниковъ комиссіи по составленію земельн. книгъ — 2 карпатороссa, изъ 4 слугъ — 2 карпатороссa.

Краевой и окружной судъ въ Береговѣ: веденіемъ краевого суда повѣренъ словакъ, начальникъ окр. суда — мадьяръ. Изъ 17 судей — ни одного карпатороссa, изъ 13 прагм. чиновниковъ — 2 карпатороссa, изъ 21 помощ. чин. — 4 карпатороссa.

Вотъ краткое, но показательное обозрѣніе нашихъ судебныхъ мѣстъ. А вѣдь это еще не всѣ суды на Подкарп. Руси.

Слава вам, горондяне!

Присутствуя на собраніи РНАП, которое состоялось 25 сего іюля, я былъ свидѣтелемъ, какъ народъ столпился вокругъ своего любимаго и неутомимаго вождя д-ра Фенцика, который не проводитъ лѣтнее время по курортамъ, подобно многимъ другимъ „панчукамъ“, но неутомимо работаетъ на пользу того народа, который довѣрилъ ему свое будущее. Не проходитъ такого святочнаго дня, чтобы нашъ дорогой Степанъ Андреевичъ не имѣлъ 4-5 собраній, на которыхъ близко входитъ въ нужду и трудную жизнь нашихъ селянъ, чтобы потомъ объ этихъ нуждахъ повѣдать въ парламентѣ передъ тѣми самыми людьми, которые нашимъ краемъ интересовались тогда, когда Подкарпатская Русь при соединялась добровольно къ чсл. словацкой республикѣ, какъ автономная единица. Но теперь всѣ по чему-то забыли, что Подкарпатская Русь — автономный край, что здѣсь живетъ русскій, а не украинскій народъ, что здѣсь всегда была и есть Русь, а не Украина.

Невольно приходится вздохнуть: „Бѣдный русскій народъ!“ Но невольно встаетъ вопросъ, почему онъ долженъ бѣдствовать на такой богатой землѣ, какъ наша дорогая Подкарпатская Русь, въ то время, какъ тѣ, что сюда пришли съ разныхъ сторонъ съ пустыми куфриками, живутъ во сто разъ лучше насъ, уроженцевъ Подкарпатской Руси? Это потому, что мы русскіе, дѣйствуемъ не въ одно и между нами появляется много всякихъ продажныхъ душъ, русскихъ янычаровъ, которые продаютъ свой русскій народъ за то, чтобы имѣть протекцію у аграровъ и другихъ для насъ чужеродныхъ людей. И такъ уже далеко зашла наша духовная бѣда, что тѣ люди, которые живутъ на нашей землѣ и ѣдятъ нашъ хлѣбъ, совсѣмъ не уважаютъ нашихъ правъ. Вы, добрые люди изъ Горонды, вѣроятно замѣтили, что, когда мы пѣли нашъ народный гимнъ, жандармы не отдали ему честь. Вотъ до чего мы дожили на своей родной землѣ! Не будемъ молчать, будемъ кричать, чтобы нашъ крикъ донесся и въ Прагу.

Отвѣтьте намъ, аграры, почему вы, имѣя такую власть и силу въ рукахъ, не постарались, чтобы наши богатыя горы и долы превратились въ бельгійскія и нашимъ людямъ не нужно было бы уѣзжать на заработки въ Бельгію? Почему на нашихъ горахъ не видно фабрикъ, гдѣ бы нашъ народъ могъ зарабатывать? Почему у насъ позакрывались даже тѣ фабрики, которыя имѣлись раньше и наши люди должны гибнуть съ голода? Какъ же вы, аграры, можете говорить, что желаете добра народу, разъ вы позволяете нашу соль изъ Марамароша увозить для обработки въ Моравію? Почему же вы, проводники чужихъ интересовъ у насъ, не постараетесь, чтобы у насъ были собственныя фабрики, гдѣ бы обрабатывалась наша соль и наши люди могли заработать себѣ на кусокъ хлѣба? Потому, что вы аграры и коммунисты — вы чужіе наемники, которые обманомъ и подлой ложью стараетесь балзмутить нашъ довѣрчивый народъ и на его бѣдѣ создавать себѣ и своимъ господамъ благополучіе. Но народъ уже прозрѣлъ, ибо видитъ вашу іудину работу.

Слава вамъ, горондяне! Вы побѣдили, несмотря на тѣхъ двухъ пятолизовъ, которые всячески старались помѣшать вашему правому дѣлу. Не поддавайтесь обману разсчетливыхъ аграровъ и безбожныхъ жидо-коммунистовъ. Вступайте въ нашу партію русскихъ націоналистовъ. Особенно бойтесь коммунистическихъ лжепророковъ, которые обѣщаютъ вамъ рай, а въ душѣ готовятъ для всего христіанскаго міра земной адъ. Прочитайте, что они дѣлаютъ въ бѣдной порабощенной Россіи? Разстрѣливаютъ христіанъ безъ конца и въ русской крови тонетъ вся великая Россійская земля. Это дѣлаетъ все мірное жидовство, потому что жиды хотятъ владѣть цѣлымъ свѣтомъ, а достичь этого они могутъ только при помощи коммунистической власти. А наши слѣпые русскіе ни имъ вѣрятъ и помогаютъ натягивать красное ярмо на шею нашего бѣднаго несознательнаго народа. Вы видѣли, какъ послѣ собранія аграры и коммунисты вмѣстѣ куда-то пошли. А былъ изъ нихъ одинъ буржуй, капиталистъ, аграрникъ-монополистъ, а другой — коммунистъ, а все же они пошли вмѣстѣ, какъ друзья. Откройте глаза, добрые люди и смотрите, гдѣ и кто ваши тяжелые враги! Русскіе люди! Ваше мѣсто въ русской національной партіи!

А. А. Н. Л.

Ихъ моральный обликъ

Уже старые римляне держались великодушнаго правила: „О мертвыхъ только хорошее". Передъ тайной смерти умолкаютъ самые злобные языки... Для соціалистовъ, однако, никакихъ моральныхъ правилъ не существуетъ. Для нихъ всѣ средства хороши! Напримѣръ, Вечерни Ческе Слово и А—Зетъ, трактуя о смерти патріарха Варнавы, не постѣснялись написать на видномъ мѣстѣ: „Обдиватель Гитлера". Мы ничуть не сомнѣваемся, что, нар. соц. писакамъ было бы пріятнѣе, если бы покойный патріархъ оказался „обдивователемъ" Сталина и III или, по крайней мѣрѣ, II интернаціонала и ихъ закулиснаго господина — мірового жидо-массонства. Однако, патріархъ Варнава былъ при жизни глубокимъ патріотомъ и сербскимъ націоналистомъ, непримиримымъ противникомъ марксо-соціализма и его кровавaго піонера — коммунистическаго большевизма.

Патріархъ Варнава, вмѣстѣ съ покойнымъ королемъ Александромъ I, былъ участникомъ величайшей трагедіи родного намъ русскимъ сербскаго народа и свидѣтелемъ его яркаго, великолѣпнаго воскресенія изъ мрака небытія... Патріархъ Варнава зналъ хорошо, какія жертвы принесла славянская Россія на алтарь свободы и независимости родного сербскаго народа и потому такъ скорбѣлъ во всю свою жизнь надъ кровавой трагедіей великой Россіи. Своимъ свѣтлымъ идеаламъ онъ не измѣнилъ до конца своихъ дней и, считая главнымъ врагомъ человѣчества III интернаціоналъ, привѣтствовалъ каждаго человѣка и каждый народъ, который готовъ былъ защищать культуру и свободу человѣчества передъ жуткой красной тѣнью коммунистическаго рабства.

Объ этомъ великолѣпно знали также нар. соціалисты и въ „Раніимъ Ческомъ Словѣ" не посмѣли хулить свѣтлую память покойнаго, разсчитывая очевидно на болѣе изысканный вкусъ читателей утренней газеты цѣной въ 50 гел. Зато въ вечернихъ изданіяхъ, стоимостью въ 20 гел., предназначенныхъ главнымъ образомъ, для „пролетаріата" братья распоясались во всю, поддѣлываясь подъ нетребовательные вкусы своей „соудней читанржской обще". Вотъ ихъ моральный обликъ: за 50 гел. изволь те кушать пшеничный хлѣбушекъ, а за 20 — пожалуйства, наполняйте брюхо кукурузнымъ хлѣбушкомъ. У нихъ все переводится на деньги, не исключая пищи духовной. Говорятъ, что денегъ у нихъ хоть засыпься, а идейности — едва наскребешь на 20 геллеровъ.

Все же чесать свои дешевые языки о свѣтлую память славянскаго патріота и вѣрнаго сына братскаго народа — для этого нужно быть нар. соціалистомъ! —оса—

Р. Н. А. П.

Освященіе перваго русскаго нац. флага въ Воловскомъ округѣ. Округъ требуетъ введенія грамматики Сабова, удаленія инспектора Пазуханича, проведенія земельной реформы и хлѣба

1, 2 и 3 августа были для русскихъ націоналистовъ большимъ праздникомъ, ибо въ эти дни состоялось 14 успѣшныхъ собраній. Нашъ народъ почти всюду протестуетъ противъ украинизаціи, противъ еврейскихъ учителей и особенно настойчиво требуетъ удаленія украинскаго шк. инспектора Пазуханича. Хозяйственное положеніе населенія, благодаря засухѣ, очень плачевное. Сѣно мѣстами уничтожено отъ 50% дс 70%, цѣна скота падаетъ, кукурузы нѣтъ, работы не предвидятся. Народъ требуетъ, чтобы на основаніи интерпелляціи д-ра Фенцика была сюда выслана комиссія, которая бы засвидѣтельствовала, въ какомъ тяжеломъ положеніи очутился Воловскій округъ, и настаиваетъ на скорѣйшей реализаціи экономической программы д-ра Мезника. Населеніе крайне возмущено поведеніемъ коалиціонныхъ партій, аграрной въ особенности, которыя единственное свое спасеніе видятъ въ томъ, что будутъ усиленно поддерживать Просвѣту и украинизацію.

Подобовцы.

Сильный русскій національный духъ. Населеніе выноситъ резолюціи и въ меморандумахъ высказываетъ свои требованія.

Пилипецъ.

Наблюдается крайнее возмущеніе противъ украинскаго эмигранта учителя М. Метельскаго. Единогласно требуютъ его удаленія изъ села. Населеніе очень благодарно жандармамъ-карпатороссамъ за ихъ лояльное отношеніе и хвалитъ ихъ.

Келечинъ.

Не глядя на скверную погоду и дождь большая толпа народа ожидала освященія перваго нац. флага. Отецъ Г. Лендьелъ послѣ литургіи совершилъ освященіе флага и затѣмъ произнесъ блестящую рѣчь и просилъ передать привѣтъ собранію епархіальнаго правленія. Подъ руководствомъ завѣдующаго школой А. Гвоздака, а также М. Сегляника, Ф. Щура, А. Качайла, В. Тесловича и иныхъ лицъ было организовано манифестаціонное шествіе. Не будь скверной погоды, въ шествіи приняло бы участіе нѣсколько тысячъ людей со всей околицы, но и такъ участниковъ набралось до тысячи душъ. Дождь хотя и не помѣшалъ шествію, но приготовленныя рѣчи были нѣсколько сокращены. Представителей русскихъ націоналистовъ привѣтствовалъ оркестръ націоналистовъ изъ Воловаго, а также много делегатовъ изъ сосѣднихъ селъ. Весьма знаменательно то, что освященіе русскаго нац. флага и манифестація противъ украинизаціи состоялось какъ разъ въ томъ селѣ, гдѣ родились батько Волошинъ, вождь украинцевъ и покушавшійся на жизнь о. Сабова Татинецъ. Культурная жизнь въ Воловскомъ округѣ развивается быстрымъ темпомъ и скоро этотъ забытый уголъ нашей родины будетъ конкурировать въ культурномъ отношеніи съ иными областями П. Руси. Народъ трогательно и со слезами на глазахъ привѣтствовалъ освященіе и поднятіе нац. флага, который имъ подарилъ д-ръ Фенцикъ. Удачно проведенное торжество закончилось богатой культурной программой, президіумъ, однако, былъ вынужденъ проститься съ гостепріимнымъ населеніемъ, такъ какъ нужно было еще посѣтить села Соймы, Майданъ, Воловое и Вучковое, гдѣ населеніе съ такимъ же восторгомъ поджидало русскихъ націоналистовъ и деп. д-ра Фенцика. Въ Вучковомъ была устроена красивая арка, обвитая зеленью и украшенная трехцвѣтными флагами и привѣственными надписями. Въ этой деревнѣ, гдѣ во время парл. выборовъ наша партія не получила ни одного голоса, нынѣ встрѣтили рѣдкихъ гостей съ необычайнымъ радушіемъ и тоже манифестировали за національную идею.

2-го августа утромъ русскіе націоналисты продолжали возвышенную работу по Синевирской долинѣ. Въ Полянѣ, Синевирѣ, Колочавѣ, Горбѣ, Негровѣ, Колочавѣ-Лазы, какъ и въ Вульшанѣ — всюду происходили людныя собранія и манифестаціи. И здѣсь населеніе выражало свой протестъ противъ украинизаціи и требовало экономическаго поднятія края. Въ каждой деревнѣ селяне подносили гостямъ составленныя резолюціи со своими требованіями, къ сожалѣнію, изъ за недостатка въ нашей газетѣ достаточнаго мѣста, мы не имѣемъ возможности сообщить здѣсь всѣ горести и печали отдѣльныхъ селъ.

Для примѣра опубликуемъ хотя бы резолюцію Синевирскаго края:

1. Была у насъ проведена земельная реформа, которая однако намъ не принесла никакой пользы, ибо мы получили только ту землю, которой пользуемся уже сотни лѣтъ. Требуемъ, чтобы эта земля была, по крайней мѣрѣ безплатно интабулована на наши имена.

2. Пастбище въ Товчкѣ за рѣкой распредѣлили только между 23 семействами, а свыше ста иныхъ семействъ, которыя пользовались этимъ пастбищемъ болѣе 100 лѣтъ, остались безъ пастбища.

3. Требуемъ, чтобы земельная реформа была распространена также на государственную землю, а именно: Малу Гропку, Велику Гропку, Яворовецъ и Подминчулъ до Канчускаго.

4. Чтобы была проведена колонизація не меньше, чѣмъ одной трети населенія малоземельныхъ и безземельныхъ селянъ.

5. Провести работу въ государственныхъ лѣсахъ нашего края и увеличить ее не меньше, чѣмъ въ три раза противъ того, какъ была до сихъ поръ.

6. Отписаніе всѣхъ долговъ, какъ податковыхъ, такъ и лихварскихъ и банковыхъ.

7. Дать хотя 2 вагона кукурузы для бѣдныхъ на сельскія работы.

8. Пріостановленіе экзекуцій, которыя въ нашемъ бѣдномъ краѣ практикуются до невозможности.

Въ Колочавѣ наблюдается страшное возмущеніе махинаціями быв. мѣстнаго священника Кираля, который запналъ село въ долги и причинила массу непріятностей. Крайне тронутые успѣхомъ, который превзошелъ всѣ ожиданія, и радостные, покидали русскіе націоналисты Воловскій округъ. Можемъ смѣло сказать, что въ этомъ забытомъ округѣ народъ національн отробудился и хочетъ жить культурной человѣческой жизнью.

Вниманіе!

Р.Н.А. П. Собранія разрѣшены на 8-е августа въ 11 часовъ во Влаховѣ, въ 13.15 въ Зарѣчѣ, 16 часовъ въ Севлюшѣ. 22-го августа состоится собраніе въ Свалявѣ

Единый русскій фронтъ

Въ среду 4-го августа въ Мукачевѣ состоялось совѣщаніе представителей всѣхъ русскихъ культурныхъ организацій, партій и прессы Подк. Руси. Цѣлью собранія было введеніе въ нашихъ школахъ одобренныхъ русскихъ учебниковъ. Для этого былъ избранъ особый комитетъ, который будетъ дѣйствовать въ Мукачевѣ, въ помѣщеніи Уч. Товарищества, ул. Тырша, ном. 3. и О-ва Духновича въ Ужгородѣ.

Должны отмѣтить, что на совѣщаніи изъ депутатовъ только д-ръ Фенцикъ присутствовалъ, а изъ сенаторовъ Юлій Фельдешій.

Мы съ нашей стороны уже предприняли всѣ мѣры, чтобы предупредить всѣхъ заинтересованныхъ во введеніи гр. Сабова въ наши школы отъ 1-го сентября. **Съ этой цѣлью мы уже розослали образцы и указанія всѣмъ секретарямъ съ тѣмъ, чтобы ускорить собранія и выполненные формуляры немедленно намъ возвращать.** РНА. Партія, единственная изъ всѣхъ партій, безкомпромиссно борется за русскость и за грамматику Е. Сабова.

Насъ интересуетъ, что сдѣлаетъ нынѣ протекторъ Просвѣты, аграрный Заяцъ и какъ отнесутся къ

Украинскій сепаратизмъ-язва на русскомъ тѣлѣ! Украинцы-измѣнники русскаго дѣла! Бойкотируйте каждое ихъ начинаніе!

этому дѣлу другія партіи, желающія сотрудничать также съ Просвѣтой, т. е. поставить свѣчу и Богу и дяволу.

Голосъ разума среди воя страстей...

Членъ англійскаго парламента, лэди Асторъ, вернувшись недавно изъ Америки, обратилась къ еврейству съ предупрежденіемъ: „Я юдофилка и сіонистка и духъ диктатуры былъ мнѣ всегда чуждъ... Но считаю, что антигерманская пропаганда опасна и если за ней стоитъ еврейство, то оно зашло слишкомъ далеко, ибо это отразится на немъ же самомъ. Тѣ, кто стоитъ за антигерманской пропагандой, играютъ на руку коммунистамъ, которые особенно желаютъ войны, чтобы разрушить демократическія правительства. Меня удивляетъ, почему вся эта пропаганда направлена только противъ Германіи, и почему всѣ эти силы молчатъ противъ ужасовъ, творимыхъ въ СССР и въ Испаніи".

ХРОНИКА

* **Грамматика Сабова.** Въ Вѣстникѣ Министерства Школъ и Народнаго Просвѣщенія 15 іюля 1937 г., тетрадь 7, стр. 220, годъ изданія 19, опубликовано одобреніе грамматики русскаго языка Е. Сабова. Грамматика одобрена рѣшеніемъ Министерства Школъ и Народнаго Просвѣщенія отъ 21. IV. 1937 г. за ном. 37.529-37-II-1 для высшихъ классовъ нар. школъ, для школъ гражданскихъ, для низшихъ классовъ среднихъ школъ и учительскихъ семинарій, для школъ фаховыхъ, торговыхъ академій и торговыхъ школъ. Цѣна 12 кч, въ переплетѣ — 14 кч. Заказывайте заблаговременно въ канцеляріи Общества Духновича въ Ужгородѣ, наб. Палацкаго ном. 40. Для школъ скидка.

Экономія

Оффиціальное сообщеніе гласитъ, что къ концу мѣсяца іюля насчитывалось въ республикѣ 248.199 безработныхъ. Во всѣхъ частяхъ республики количество безработныхъ продолжаетъ уменьшаться, только на Подкарпатской Руси это количество повысилось на 6.7%. Больше всего отразились на уменьшеніи безработицы государственныя инвестиціи. Также частныя предпріятія помалу развертываются. Однако, когда сезонныя работы окончатся, необходимо ожидать увеличенія безработицы. Въ связи съ этимъ „Слов. деникъ" полагаетъ, что поскольку за годы кризиса хозяйственная жизнь страны значительно измѣнилась, приспосабливаясь къ новымъ условіямъ, слѣдуетъ и людятъ, ищущимъ работу, совѣтовать тоже примѣниться къ измѣнившимся условіямъ и искать занятіе тамъ, гдѣ его удается найти, хотя бы оно и не отвѣчало спеціальности человѣка. Въ Америкѣ напримѣръ, принесли хорошіе результаты рабочіе лагери для молодыхъ. Нельзя ли ихъ завести также у насъ?

Выдержка изъ объявленія о лицитаціи

Ч. Е. XVIII. 424/36.

Судъ въ экзекуціонномъ дѣлѣ истца Дунайскаго банка, одт. въ Мукачевѣ, противъ должника Липтове Готтесманъ, урожд. Елены Зингоръ въ Мукачевѣ назначилъ лицитацію для взысканія 200.000 кч. съ недвижимости, находящейся на территоріи мукачевскаго окружного суда, занесенной въ позем. кн. катастральной территоріи Мукачева во вложкѣ ном. 473 подъ А 1, парц. ном. 1457, огородъ на Масариковой улицѣ и парц. ном. 1458, домъ новый ном. 42 и хозяйств. постройка на той же улицѣ на имя должника подъ Б4 въ 1/2 въ приблиз. цѣнѣ кч. 95.000.

Лицитація состоится въ 10.30 ч. 30 сент. 1937 г. въ урядовомъ помѣщеніи, дв. ном. 17 мезанинъ, окружного суда въ Мукачевѣ.

Предназначенныя для продажи недвижимости не могутъ быть проданы ниже двухъ третей указанной цѣны.

Кто желаетъ участвовать въ лицитаціи, долженъ внести 10 проц. означенной стоимости въ качествѣ отступного наличными деньгами либо въ цѣнныхъ бумагахъ, годныхъ для залога и посчитанныхъ согласно курса, указаннаго въ 42 парагр. зак. LX. 1881, особѣ, поземельно-книжнымъ управленіемъ выданной, либо этой особѣ предложить квитанцію о взносѣ отступного въ депозитъ суда. Также указанныя лица должны подписать условія публичной продажи (§§ 147, 150, 170, ст. зак. LX 1881 г. § 21 ст. зак. XL 1908 г.).

Тотъ, кто за недвижимость обѣщаетъ больше, чѣмъ установленная цѣна, долженъ немедленно доплатить недостающую до 10 проц. ихъ предложенной цѣны сумму.

Окружной Судъ въ Мукачевѣ отд. VIII.

Дня 11. III. 1937 г.

Подпись и печать.

Программа карпато-русскаго отдѣленія радіо станціи въ Кошицахъ

Программа карпаторусскаго отдѣленія радіостанціи въ Кошицахъ, отъ 8—14 августа 1937:

Воскресенье: 18.00—18.30: **Передача изъ Сабинова.**

Понедѣльникъ: 18.00—18.30: концертъ, юморъ.

Вторникъ: 18.00—18.30: концертъ, лекція.

Четвергъ: 13.30—13.40: **Господарскій обзоръ.** 18.00—18.30: музыка, лекція, загр. обозрѣніе.

Пятница: Пьеса А. П. Чехова: Предложеніе.

Суббота: 13.30—13.40: Культурное обозрѣніе. 18.00—18.30: лекція, концертъ.

Гало! Гало! Слушайте карпаторусскія программы радіостанціи въ Кошицахъ!

ВСѢ ПОДПИСЧИКИ ГАЗЕТЫ

НАШЪ КАРПАТОРУССКІЙ ГОЛОСЪ

НЕЗАВИСИМАЯ·ЕЖЕДНЕВНАЯ·ГАЗЕТА·

приглашаетъ уплатить недоимки, числящіяся за ...

Рѣчь деп. Шварца

(Продолженіе).

Итакъ вы видите, уважаемыя дамы и господа, что это была политика ужасно близорукая и извращенная. Извратилась она тѣмъ, что мы въ этой землѣ завели языковый хаосъ, умышленно поддерживая украинизмъ противъ русскости. (Выкрики). Очень возможно, что эти тенденціи возникли бы тамъ и помимо насъ, но въ этомъ случаѣ насъ бы это нисколько не задѣвало, ибо тамошніе люди рѣшали бы этотъ вопросъ сами. Они вѣдь русскіе и вправѣ писать русскимъ литературнымъ языкомъ, или украинскимъ, или любымъ инымъ. Но, когда мы сами внесимъ туда языковый хаосъ, то естественно, что въ этомъ усматривается стремленіе къ денаціонализаціи. Какой интересъ побуждалъ насъ поддерживать какъ разъ то направленіе, которое для нашего государства и для всей нашей традиціи является крайне опаснымъ, ибо Подкарпатская Русь отъ Россіи слишкомъ удалена, зато очень близко лежитъ отъ украинской Галиціи?

Этого мало, мы почему-то увлеклись наивной мыслью, сколько разъ приходилось объ этомъ слышать и читать — что изъ Подкарпатской Руси можно сдѣлать какую-то совершенно новую нашу славянскую народность. Поэтому и была выработана новая грамматика — верхъ нелѣпости, какую только можно себѣ представить. Какъ разъ то же самое дѣлали въ свое время мадьяре, когда выдумали для восточныхъ словаковъ „литературный" языкъ и старались открыть въ Босніи какую-то новую національность. Мы подобныхъ опытовъ дѣлать не смѣли, потому что хотѣть сдѣлать изъ людей, которые являются частью великаго народа, говорящаго на самомъ культурномъ и богатомъ изъ славянскихъ языковъ, обладающаго глубокой и удивительной литературой какъ художественной, такъ и научной — простите, но такую попытку можно назвать съ полнымъ правомъ варварской. Припомнимъ отвѣтъ правительства на жалобу депутата д-ра Фенцика по поводу того, что въ русской школѣ для лѣсниковъ обученіе ведется по-чешски. Въ отвѣтѣ указывалось на то, что такъ дѣлается потому, что въ этомъ народномъ нарѣчіи отсутствуютъ спеціальные термины. Это было заявлено весьма авторитетно и несомнѣнно. Но я бы хотѣлъ знать, существуетъ ли на свѣтѣ хотя одинъ языкъ, народный діалектъ котораго имѣетъ, къ примѣру, понятіе полюса, меридіана, траекторіи и т. п. Такихъ понятій на языкѣ простонародья не существуетъ. Всѣ спеціальные термины созданы искусственно. Получается удивительный софизмъ: тамъ необходимо пользоваться народнымъ языкомъ, но такъ какъ этотъ языкъ не имѣетъ ни научныхъ, ни спеціальныхъ терминовъ, будемъ лучше пользоваться языкомъ чешскимъ.

Вы мнѣ простите, господа, но такая логика, по-моему, недостойна нашего народа. Примите во вниманіе, что на Подк. Руси, которая имѣетъ, кажется, около 450 селеній, насчитывается уже нѣсколько сотенъ чешскихъ школъ, и что на основаніи послѣднихъ статистическихъ данныхъ, живетъ тамъ между 780 тысячами населенія 40 тысячъ чехословаковъ. Поскольку есть тамъ немало словацкихъ селеній, можно полагать, что изъ этихъ 40 тысячъ тоже не всѣ чехи. Теперь скажите мнѣ, какую это имѣетъ цѣль? Не поддавайтесь иллюзіямъ, что удастся какъ-нибудь очешить Подкарпатскую Русь. Вѣдь мы не могли даже обновить когда-то существовавшее языковое единство со словаками, какъ же мы можемъ думать, что сможемъ очешить край настолько отдаленный отъ чешской языковой области? Мы тамъ не очешимъ никого, зато возстановимъ противъ республики людей, которые раньше видѣли въ насъ своихъ освободителей и твердо намъ вѣрили. Это политика невѣроятно жалкая, ужасно слѣпая. Объ этомъ здѣсь уже немало говорилось. То же самое еврейское населеніе, которое наполняетъ своей учащейся молодежью эти школы, не станетъ отъ этого чешскимъ и болѣе патріотичнымъ. Простите мнѣ, если открою вамъ свое глубокое убѣжденіе: если бы Подкарпатская Русь была присоединена къ Румыніи, то несомнѣнно евреи посылали бы своихъ дѣтей въ румынскія школы, какъ они ихъ при мадьярахъ посылали учиться въ школы мадьярскія. И въ китайскія школы они посылали бы свой молоднякъ, если бы Подкарпатскую Русь заняли китайцы. Но, конечно, остались бы всегда и всюду только евреями!

Итакъ, это совершенно ложная тактика, которая республикѣ ничего положительнаго не принесла, за то причинила намъ страшно много вреда и обезцѣнила также ту великую работу, экономическую и иную, которая тамъ была сдѣлана. Не нужно было всего этого. Послѣ этого тяжело намъ хвалиться тѣмъ, сколько было затрачено на Подкарпатскую Русь государственныхъ средствъ, ибо въ отвѣтъ намъ говорятъ: да, но русскія школы по-прежнему ютятся въ тѣхъ же полуразваленныхъ хижинахъ, которыя были построены еще при мадьярахъ... Потомъ, конечно, трудно требовать отъ карпаторусскихъ людей, чтобы они согласились съ тѣмъ, что деньги, инвестированныя въ Подкарпатской Руси, пошли имъ на пользу, а не во вредъ.

(Продолженіе слѣдуетъ).

18-ый годъ изданія

Ужгородъ 10-го августа (28-го іюля) 1937 г. No 252

НАШЪ ПУТЬ

НАЦІОНАЛЬНАЯ ОБЩЕСТВЕННО-ПОЛИТИЧЕСКАЯ ГАЗЕТА. ВЫХОДИТЪ ТРИ РАЗА ВЪ НЕДѢЛЮ

АДРЕСА РЕДАКЦІЙ: Ужгородъ: улица Іокая 3 Плотенія наб. 13. тел. 668. Мукачево, ул. Недецея 1. Америка: O. Berdnec, Taylor, Pa 327 Oak Street

ПОДПИСНАЯ ПЛАТА: Въ ЧСР: на 1 мѣсяцъ 10— кр на 12 мѣсяцевъ 120 кронъ. Цѣна отдѣльнаго номера 60 гел. Въ Америкѣ и остальн. странахъ на 12 мѣсяцевъ 8 амер. долларовъ. Селянамъ и рабочимъ скидка 50%. Счетъ почт. сбер. кассы: 111.856. Брно.

Издатель и отвѣтственный редакторъ Василій К Лабанычъ. Печатаетъ Типографія „Вектрія« Ужгородъ, наб. Плотенія 13, телефонъ 307. Газетныя марки равр. упр. почтъ и тел. 19. іюня 1935. года. — Ном. 38,125/IV-1935. Мѣсто подачи — Ужгородъ I

Живемъ на сопкѣ

Бывшій ярый поклонникъ большевизма, франц. писатель Андре Жидъ, побывавъ въ сов. „раю", пишетъ:

„Каждый слѣдитъ за другимъ, слѣдитъ за собой и чувствуетъ, что за нимъ тоже слѣдятъ". Это правдивое заключеніе можно цѣликомъ распространить также на сегодняшнія международныя отношенія. Живемъ въ тяжкое время, когда никто никому не вѣритъ, одинъ другого подсиживаетъ, одинъ другого боится. Каждый народъ сейчасъ борется либо за свое мѣсто подъ солнцемъ, либо за то, чтобы его не потерять. Англія, Франція и СССР боятся его потерять, а Германія, Италія и Японія **хотятъ его улучшить и расширить.** Тѣ и другія маскируютъ свои подлинныя чувства и намѣренія высокими идеологическими соображеніями и ловкими дипломатич. фразами. Испанская арена служитъ пробнымъ полемъ для выясненія своихъ силъ и возможностей. Пока что, Италія успѣшно завоевываетъ свое мѣсто подъ солнцемъ, Японія не отстаетъ отъ нея, а у голодной Германіи глаза сверкаютъ отъ зависти, ибо чѣмъ она хуже остальныхъ? И вотъ ловкій мастеръ темныхъ дѣлъ III интернаціонала жадно ухватился за подвернувшійся случай половить въ мутной водѣ рыбку и натравливать одинъ лагерь на другой. Расчетъ простой: авось удастся заварить кашу, которая засосетъ и ненавистнаго Муссолини, и проклинаемаго Гитлера, и презираемыхъ буржуевъ Англіи, Франціи и пр. „капиталистическихъ" государствъ. А тамъ и спасительная всемірная соц.-революція вспыхнетъ... До недавняго времени III интернаціоналъ пожиналъ большіе, или меньшіе успѣхи, но неожиданное выступленіе Японіи смѣшало красныя карты. Прозорливая Англія поняла, что главная опасность грозитъ ей на дальнемъ востокѣ и идетъ на примиреніе съ Италіей, готовясь признать Франко. Лѣвобокая Франція хотя сердцемъ на сторонѣ красной Испаніи, но въ угоду своей мощной союзницѣ, охая и вздыхая, тоже поворачивается къ Франко лицомъ. Но такой непріятный поворотъ дѣлъ идетъ противъ шерсти СССР., гдѣ такъ усердно занялись чисткой сорной красной избы, что вмѣстѣ съ водой уже выплескиваютъ изъ ванны также дитя...

Красная Москва очень боится, что какъ только народы договорятся, то скоро закрутятъ ей вокругъ шеѣ висельную веревку. Вотъ и кричитъ, и мутитъ, и притчаетъ красный фарисей надъ угрозой міровой демократіи...

Мальѣйшій неосторожный шагъ можетъ сейчасъ повлечь гибельныя послѣдствія. Оттого столько напряженія и страха между народами, словно земный шаръ превратился въ готовую взорваться сопку.

—кол—

Очередная травля нашей республики

Германская пресса пишетъ: Пражскій центръ коминтерна угрожаетъ центральной Европѣ. Коммунистическія организаціи въ Германіи, Югославіи и Польшѣ дѣйствуютъ по инструкціямъ изъ Праги. Тотъ фактъ, что чехословацкія власти терпятъ въ Прагѣ центръ коминтерна, равносиленъ косвенной поддержкѣ большевизма. Чехословакія, такимъ образомъ, представляетъ опасность всѣмъ сосѣднимъ странамъ", въ чемъ еще обвинять ЧСР. гитлеровцы?

Новые инциденты въ испанскихъ водахъ

Въ пятницу 6. VIII въ испанскихъ водахъ произошли новые международные инциденты. Съ неизвѣстныхъ аэроплановъ сбрасывались бомбы на англійскій пароходъ „Британшъ корпоралъ", одновременно подверглись бомбардировкѣ французскій пароходъ „Джебель Амуръ" и итальянскій пароходъ „Моджіола". До сихъ поръ не установлена національность этихъ аэроплановъ. При бомбадировкѣ больше всего пострадалъ итальянскій пароходъ. Капитанъ парохода былъ тяжело раненъ и въ субботу скончался. Націоналисты у Сантандера сбили 12 коммунистическихъ аэроплановъ.

Послѣ признанія Ватиканомъ Франка воюющей стороной, всѣ націоналистическіе епископы въ Испаніи обратились съ пастырскимъ листомъ къ вѣрующимъ всего міра, указывая на то, что въ краяхъ, занятыхъ націоналистами, господствуетъ порядокъ и консолидація, что Франко воюетъ за народъ, за вѣру и за традицію испанскаго народа. Въ меморандумѣ точно указано, сколько тысячъ храмовъ и церквей было розорено коммунистами и сколько священниковъ было убито безбожниками.

Умеръ депутатъ Разусъ

Въ послѣднюю жинуту сообщаютъ намъ изъ Братиславы, что умеръ предсѣдатель Словацкой Національной Партіи деп. М. Разусъ. Разусъ уже давно хворалъ и въ послѣднее время уже не могъ активно участвовать въ политикѣ. Былъ разочарованъ кооперацією съ партіей Глинки, ибо партія получила только одинъ мандатъ, въ то время какъ ей полагалось получить два мандата и дного сенатора. Пока еще неизвѣстно, кто будетъ вмѣсто него назначенъ въ парламентъ Деп. Мартинъ Разусъ былъ священникомъ-писателемъ и политикомъ. Родился 18-го октября 1888 г. въ Березномъ надъ Грономь.

Еще одна „иридента" ликвидирована

У соціалистовъ и аграровъ уже такой законъ, что кто ихъ не поддерживаетъ, того считаютъ „изменникомъ". Уже нѣсколько мѣсяцевъ шла атака въ этихъ коалиціонныхъ газетахъ противъ редактора „Словака", депутата глинковой партіи, карела Сидора. Обвиняли его въ полонофильствѣ, въ мадьяронствѣ и, вообще, въ измѣнѣ государству. Хотѣли создать новую Туковую аферу. Главнымъ свидѣтелемъ былъ какой то нар. соц. секретарь Смрчекъ. Въ пятницу состоялось судебное розбирательство и „герой" Смрчекъ всю свою клевету взялъ обратно и проситъ во всѣхъ нар. соц. газетахъ у Сидора извиненія. Такъ кончилась еще одна „афера" коалиціонныхъ. Не нужно особо подчеркивать, что соціалисты весьма оскандалились передъ общественностью.

Изъ американскихъ газетъ

На этой недѣлѣ въ американскихъ карпаторусскихъ газетахъ появился цѣлый рядъ содержательныхъ и интересныхъ статей относительно автономіи Подк. Руси и, вообще, о положеніи въ старомъ краю. Къ сожалѣнію, мы не можемъ себѣ позволить по извѣстнымъ причинамъ опубликовать всѣ эти статьи, но на нѣкоторыя все таки обратимъ вниманіе нашихъ читателей.

Карпаторусское Слово ном. 52 въ нѣсколькихъ статьяхъ трактуетъ рѣчи, произнесенныя въ парламентѣ при обсужденіи правомочія губернатора и совершенно логично заключаетъ, что только рѣчь деп. д-ра Фенцика была основательная и серьезная. Ревай, Заяцъ, Бачинскій слабыми аргументами старались защищать своихъ хлѣбодателей. Эта же газета сообщаетъ сильную и серьезную статью противъ Недзѣльскагои и Жидовскаго.

„Вѣстникъ" органъ администратора Чорняка въ ном. 26—27 сообщаетъ названія свыше 60 парафій, которыя оставили епархію епископа Такача. Далѣе газета констатируетъ, что православный Геровскій, атеистъ Циоръ и Ставровскій находятся на службѣ у епископа Такача и мадьяроновъ. Во „Прав. Вѣстникѣ" Николай Пачута, о которомъ вспомнилъ въ Ужгородѣ тогдашній мин. иностранныхъ дѣлъ д-ръ Бенешъ, написалъ блестящую статью объ „этапистахъ" и о Жидовскомъ. Пачуга энергично критикуетъ дѣятельность этихъ активистовъ.

„Американскій Русскій Вѣстникъ" сообщаетъ длинный протоколъ засѣданія Карпаторусскаго Союза, состоявшагося дня 12-го апрѣля с. г. въ Питсбургѣ. Изъ этого протокола ясно видно отношеніе Геровскаго къ д-ру Фенцику.

Особенно рекомендуемъ детективамъ изъ Руснарголоса прочитать эти статьи. Учиться никогда не вредно.

Требуйте и предпринимайте всѣ мѣры, чтобы отъ 1-го сентября во всѣхъ нашихъ школахъ обучали по грамматикѣ Сабова

Обо всемъ

О путешественникахъ.

Извѣстно, что путешественники врутъ вообще, т. е. и корыстно и даже безкорыстно. Быстрая смѣна впечатлѣній вѣроятно такъ вліяетъ на ихъ психику, что не врать имъ не возможно. Даже и въ томъ случаѣ, если очевидно, что врать не хочетъ, совретъ путешественникъ уже въ силу ему присущей самоувѣренности, а главное неизлѣчимаго убѣжденія, что лишь онъ глазомъ моргнулъ и уже все увидѣлъ и понялъ: за 3 недѣли путешествованія Вамъ все поймет въ СССР., а въ теченіи 3 дней проникнетъ въ жизнь, скажемъ, Подкарпатской Руси и, напримѣръ не пережившъ практики примѣненія языковыхъ и школьныхъ законовъ, авторитетно напишетъ подобно Авт. Ладинскому въ „Послѣднихъ Новостяхъ" слащавую фразу о томъ, что на Подк. Руси „всѣ могутъ учиться на какомъ угодно своемъ языкѣ". Какъ же такъ? А борьба за русскіе учебники, а грамматика Панкевича, а протежированіе украинцамъ въ ущербъ русскимъ и наоборотъ, а украинскіе школьные инспектора, а урядованіе не по русски?...

Напрасно Ладинскій взялъ темою „споръ о языкѣ". Дольше и больше бы пришлось всматриваться тутъ, чтобы понять этотъ споръ и какими силами здѣсь устраивается „День русской культуры"... Нѣтъ — рѣшительно отказываюсь продолжать дальше на эту тему.

Во всякомъ случаѣ, наблюдательнѣе оказался Ладинскій при описаніи еврейской жизни въ статьѣ о Мукачевѣ, гдѣ скользнувъ поверхностно на протяженіи 15—20 строкъ о **зданіи** православныхъ епархіи и церкви, все остальное вниманіе любовно остановилъ на жидахъ и ихъ бытѣ, мудрецахъ и святыняхъ, вплоть до ритуальныхъ омовеній жидовскихъ женщинъ съ прикосновеніемъ къ рукѣ непорочнаго отрока... Это его дѣло: вѣроятно хотѣлъ дать этимъ читателямъ „Послѣднихъ Новостей" самое интересное изъ жизни Подкарпатской Руси — а можетъ быть просто такъ... въ порядкѣ огуречнаго сезона, вмѣсто „морскихъ змѣй и разныхъ чудовищъ".

III. О третьемъ направленіи „страшныхъ" людей.

Предоставимъ самому читателю судить, что это змѣй ли морской, чудовище ли вообще или дѣйствительно серьезное, жизненное направленіе. Опять тѣ же разсужденія о жабѣ и стрекозѣ заставили меня, лишь бы не слушать дальше о стрекозиной трагедіи, взяться за оставленную кѣмъ-то „Недѣлю" отъ 29 іюня. Читаю передовицу... Вотъ уже подлинно она напечатана въ порядкѣ „огуречнаго сезона", въ отсутствіи редактора и даже корректора... А вдругъ нѣтъ, а вдругъ серьезно это, такъ сказать, программная статья тѣхъ „старшихъ людей", которыхъ авторъ по опискѣ пророчески назвалъ **„страшными людьми"**...

Авторъ передовицы, благоразумно умалчивая о всѣхъ карпаторусскихъ писателяхъ, начиная съ А. В. Духновича, утверждаетъ, что

(окончаніе на 4 ст.)

Открытое письмо

Дирекціи почтъ и телеграфовъ въ Кошицкъ Министерству почтъ и телеграфовъ въ Прагѣ

Предпосылаемъ при семъ протесты селъ: Олешникъ, Черный Потокъ и Вербовецъ, въ которыхъ жители ради спокойствія и консолидаціи, **требуютъ**, чтобы **веденіе** почтовой экспозитуры въ Олешникѣ немедленно было передано здѣшнему уроженцу-карпатороссу.

До сихъ поръ, на протяженіи 12 лѣтъ, почтовую экспозитуру въ Олешникѣ велъ Михаилъ Коцоловичъ къ полному спокойствію жителей вышеуказанныхъ селъ. Однако годъ тому назадъ, по неизвѣстнымъ причинамъ, веденіе почтовой экспозитуры было передано украинцу-пришельцу, Якову Шепелю. Послѣдній свое мѣсто передалъ тоже украинцу-пришельцу, Симеону Колобѣю.

Эти незаконныя дѣйствія вызвали у жителей указанныхъ селъ большое негодованіе, тѣмъ болѣе, что названныя лица являются пришельцами-украинцами, которые не удовлетворяютъ мѣстнымъ требованіемъ (не владѣютъ мадьярскимъ языкомъ, а въ Черномъ Потокѣ и Вербовцѣ подавляющее большинство жителей мадьяры) и жители села не имѣютъ къ нему ни малѣйшаго довѣрія.

Принимая во вниманіе все вышесказанное, **требую**, чтобы ради спокойствія и консолидаціи, былъ немедленно отозванъ пришлецъ-украинецъ и веденіе почтовой экспозитуры было поручено благонадежному автохтону-карпатороссу.

Ссылаясь на Вашу объективность и справедливость, надѣюсь, что сего новательное требованіе населенія указанныхъ селъ будетъ удовлетворено, тѣмъ болѣе, что поддержка украинскаго сепаратизма и украинской идеологіи противорѣчатъ принципамъ Вашей партіи и цѣлому демократичнескому государственному устройству республики.

Ужгородъ, 6. VIII. 1937.

Съ уваженіемъ

Д-ръ Ст. А. Фенцикъ, деп. парл.

Ном. 334/174/37.

Аграровъ селяне не допускаютъ къ слову

Что аграры кормятъ своихъ читателей постоянно ложью, это уже старая исторія. Съ ними во лжи могутъ конкурировать только коммунисты. На дняхъ всѣ аграрные органы расписывали, какъ собранія націоналистовъ тутъ или тамъ не удались. Теперь сами селяне посылаютъ намъ объясненія и опроверженіе этихъ вымысловъ, крайне возмущаясь травлею аграрныхъ газетъ. Селяне намъ пишутъ, что въ Становѣ уряды запретили собраніе РНАП съ оговоркой, что въ селѣ „тифусъ". Черезъ нѣсколько дней въ этомъ же селѣ аграры получили разрѣшеніе собранія, причемъ вмѣсто 11 ч. до обѣда собраніе состоялось въ 3 часа п. обѣда. Аграрамъ все возможно, они и у тифуса имѣютъ протекцію, чтобы ихъ не трогалъ. Однако аграрное собраніе кончилось полнымъ крахомъ, ибо націоналисты аграрамъ показали, куда ведетъ дорога изъ села. Трудно нынѣ приходится аграрнымъ секретарямъ, особенно въ селахъ, гдѣ на нихъ смотрятъ, какъ на экзекуторовъ.

Также въ Новоселицахъ должно было состояться собраніе. Хотя аграры и получили на него разрѣшеніе отъ окр. уряда, но селяне заявили, что они не даютъ разрѣшенія и аграровъ выгнали изъ села. Въ Яблунковѣ аграры тоже прогорѣли. Селяне заявили, что если фенциковцамъ не розрѣшаютъ собранія изъ за тифуса, то насчетъ аграровъ есть опасеніе, что на нихъ навалится холера.

Воинское воспитаніе въ духѣ коммунистовъ

Дня 6-го и 7-го августа въ Ужгородѣ состоялся курсъ воинскаго воспитанія для народн. учителей. Былъ прочитанъ рядъ содержательныхъ лекцій. Очень хорошій докладъ прочиталъ напримѣръ мин. совѣтникъ Матула и уч. Чегиль, но большое вниманіе вызвала рѣчь профессора Млада, который высказался о національной арміи ген. Франка въ Испаніи тенденціозно и восхищался красными, указывая на то, что каменщики и сапожники торжествуютъ надъ регулярной арміей ген. Франка. Какъ побѣждаютъ коммунисты въ Испаніи, объ этомъ нашимъ учителямъ хорошо извѣстно, но если г. Млада думаетъ, что соціализмомъ и коммунизмомъ удастся у насъ воспитать хорошихъ патріотовъ, то онъ сильно ошибается.

Н.

Еще одно аграроое нахальство

Шовинистическій органъ аграрной партіи Подкарпатскіе Гласы лукаютъ, что въ Лютѣ селяне боялись появиться на собраніе РНАП. Они, молъ, не интересуются оппозиціей. Въ дѣйствительности собраніе было удачное и селяне собрались у одного мѣстнаго обывателя, чтобы, такимъ образомъ, скрыться передъ аграрнымъ терроромъ. Аграрія со своимъ аппаратомъ мучатъ обывателей средневѣковыми методами. Народъ здѣсь бѣдный, а аграры нахальные. Сейчасъ же послѣ собранія одинъ изъ аграрныхъ янычаровъ поспѣшилъ сообщить въ своемъ „оффиціальномъ" органѣ, что собраніе оппозиціи не „удалось", ибо они, аграрные террористы, стоятъ на стражѣ.

(продолженіе съ 1 ст.)

...не видимо переполны въ томъ, что бы нашъ діалектъ не могъ стать и нашимъ литературнымъ языкомъ, если тымъ може быти и с дѣйственнословацкый языкъ".

Въ томъ то и дѣло, что литературнымъ діалектомъ не бываетъ и они народ какъ литературные не нужны и неудобны такіе какъ, скажемъ, разговорный повседневный языкъ не приличествуетъ для литургіи...

Далѣе, эта передовица слишкомъ уже обобщаетъ случаи малаго развитія и некультурности среди нашей молодежи, утверждая, что за се читае наша молодежь так мало, а если подъ примусомъ и читае, прескоро забывае прочитане". Мы знаемъ какъ разъ много дѣйствительно начитанныхъ и культурныхъ людей изъ нашей молодежи...

Впрочемъ, авторъ передовицы признаетъ, что такъ судитъ лишь по своему кругу, т. е. очевидно по своимъ сотрудникамъ, когда дальше пишетъ такъ:

„Се у насъ общое явище, для насъ **страшныхъ людей**, котрѣ день и ноч читали и каждый кусок папѣря, если чтось было на нем напечатано, прочитали, зовсѣм непонятно. Се явище можно только тым пояснити, что ни руска, ни украинска литература не возбуждае интересу до описанного в ней свѣта, бо той свѣт для нас чужий".

Вотъ, тутъ то и вспоминаешь, что ничто не ново подъ луною. Еще М. Е. Салтыковъ-Щедринъ въ „Нашихъ Глуповскихъ дѣлахъ" писалъ о подобныхъ направленіяхъ такъ:

...Итакъ, я обязанъ сознаться, что міросозерцаніе пришедшее извнѣ, (какъ извнѣ же приходятъ градъ и повѣтрія разныя)... Это не то тонкое, доступное лишь внутреннему постиженію міросозерцаніе, которое даетъ себя чувствовать какъ продуктъ цѣлаго строя жизни, но міросозерцаніе внѣшнее, міросозерцаніе, которое можно ощущать, которое можно облобызать, **но на которое можно и наплевать**, однимъ словомъ – міросозерцаніе въ родѣ знаменитыхъ правилъ: „цвѣтовъ не рвать, травы не мять, птицъ и рыбъ не ловить". Выучивши наизусть эти правила, можно жить легко и пріятно. **Стоитъ только смирно гулять по дорожкѣ...**" А тутъ, кстати, кто-либо вдохновившись вышеупомянутыми стрекозою и жабою напишетъ „на властномъ діалектѣ" бытовой романъ-епопею, произведеніе, которое **„страшные"**, они же старшіе люди, прочтутъ „безъ примуса и зовсѣмъ понятно". **Строянскій.**

Вниманіе!

Обращаемъ вниманіе нашихъ читателей на соціально-экономическую часть программы РНАП., гдѣ говорится: 1. „Переходъ въ собственность края Подкарпатской Руси земель, лѣсовъ и полонинъ, принадлежащихъ государству, мальтійскому ордену, фирмѣ Латорица, Шенборнъ-Дональду и другимъ крупнымъ владѣльцамъ".

Требуютъ русскихъ учителей

Смологовица

Насколько дней тому назадъ мы читали въ газ. „Нашъ Путь“, что село Дубриничъ требуетъ русскаго учителя. Тоже самое и мы гордо заявляемъ, что Смологовица требуетъ русскаго учителя.

Въ Смологовицѣ и въ сосѣднихъ селахъ до сего времени были русскіе учителя, но въ этомъ учебномъ году любимые народомъ учителя по неизвѣстнымъ причинамъ были перемѣщены въ другія села, а на ихъ мѣста были присланы украинцы. За другія села не будемъ говорить, но о Смологовицѣ заявляемъ:

Назначенный къ намъ украинскій учитель первымъ дѣломъ поспѣшилъ выгнать изъ нашихъ дѣтей русскій духъ. Началъ онъ вести съ дѣтьми бесѣды на украинскомъ языкѣ, однако дѣти этому противились, а когда украинскій учитель вывѣсилъ желто-синіе флаги, школьники ихъ изорвали. Также между нашими людьми и учителемъ взаимнаго согласія не наблюдается. Когда 7 марта на торжествѣ учитель заставилъ дѣтей пѣть „Мы гайдамаки“, то населеніе край не возмутилось и рѣшило требовать назначенія въ село русскаго учителя, который обучалъ дѣтей по грамматикѣ Сабова.

Чорный Потокъ.

Чорный Потокъ тоже требуетъ русскаго учителя.

Родители села Чернаго Потока заявили протестъ противъ украинскихъ учебниковъ и учителя Дуркота, а также противъ учит. жидовской народности.

Подписались на протестѣ изъ 90 селянъ, у которыхъ дѣти ходятъ въ школу 70, что удостовѣрено приложеніемъ сельской печати. Родители единогласно постановили, что ихъ дѣти должны учиться согласно завѣтамъ Духновича, по грамматикѣ русскаго человѣка, а не польскаго эмигранта.

Армія и Подк. Русь.

Солдаты, уволенные изъ арміи и пріѣзжающіе въ родное селеніе, часто питаютъ презрѣніе къ своему народу, къ своему языку и культурѣ. Мы увѣрены, что человѣкъ, презирающій свой родной языкъ и народъ, не можетъ быть хорошимъ солдатомъ, стоящимъ на стражѣ государства, которое является собственностью, прежде всего, чеховъ, словаковъ и русскихъ. Необходимо, чтобы армія воспитывала русскихъ гражданъ въ любви ко всему родному, къ русской культурѣ и русскому языку. Иначе цвѣтъ русскаго народа въ Карпатахъ не принесетъ ему никакихъ плодовъ. Родные сыновья русскаго народа, состоящіе на службѣ въ арміи, должны оставаться такими же русскими, какъ и ихъ отцы, а не приходить въ родныя хижи, какъ какіе-то чужеземцы.

Селяне принимаютъ грамматику Сабова

Да здраствуетъ Русская культура!

Въ Калинахъ уже 3 года не было родительскаго собранія и управляющій школы, совмѣстно со своими единомышленниками — учителями, обучалъ дѣтей по — украински. Но родители дѣтей школьнаго возраста не хотѣли дальше терпѣть такого произвола и обратились въ державное русское правленіе школы въ Калинахъ, гдѣ управляющимъ является г. М. Пекарь, „чтобы въ 14-ти дневный срокъ созвалъ родительское собраніе“. На это онъ отвѣтилъ, что онъ давно уже хотѣлъ созвать родительское собраніе, но боялся всякихъ недоразумѣній, но теперь уже рѣшилъ дѣтей обучать по-русски и что родительскаго собранія, поэтому, нѣтъ надобности созывать. Тѣмъ не менѣе, родители по собственному почину избрали родительскій совѣтъ при двухъ правленіяхъ школы: Калины I и Калины II, зарѣкой.

Родительскій совѣтъ постановилъ единогласно, чтобы въ будущемъ 1937—38 учебномъ году обученіе въ школѣ совершалось по одобренныхъ учебникахъ Учительскаго Товарищества, т. е. грамматикѣ Сабова. Родительскій совѣтъ выработалъ меморандумъ, подписаный всѣми членами этого совѣта и всѣми родителями, который былъ дня 11 іюля с. г. утвержденъ передъ цѣлымъ собраніемъ села въ присутствіи болѣе, чѣмъ 500 жителей и скрѣпленъ собственноручными подписами болѣе чѣмъ 100 родителей. Этотъ меморандумъ былъ затѣмъ посланъ 1. Школьному отдѣлу въ Ужгородѣ, 2. Земскому школьному инспекторату въ Ужгордѣ, 3. Школьному инспекторату въ Тячевѣ, вмѣстѣ съ протоколомъ родительскаго совѣта, а также меморандумъ съ требованіемъ перемѣщнія: г. М. Пекаря, А. Бедзика и З. Ф. Коваля, на томъ основаніи, что они украинизовали нашихъ дѣтей и препятствовали русскимъ культурнымъ организаціямъ въ устройствѣ торжества по случаю дня рожденія г. президента д-ра Эдуарда Бенеша, не давъ для этой цѣли школьнаго помѣщенія.

Мы являемся русскими и учителей въ своемъ селѣ желаемъ имѣть русскихъ. Всѣ села такъ поступайте и требуйте у себя введенія грамматики Сабова, одобренной Министерствомъ. **Требуйте свое, отвергайте чужое. Мы всегда были русскими, не позволимъ, чтобы кто то изъ насъ сдѣлалъ украинцевъ.**

Русскіе.

Кастовая демократія

Наказываютъ за образованіе

Дошли до насъ слухи, будто солдаты-учителя отбудутъ срокъ военной службы уже 27 августа, съ тѣмъ разсчетомъ, чтобы 1-го сентября они уже могли занять учительскія мѣста.

Такой починъ министерства школъ и нар. просвѣщенія можно только привѣтствовать, зато нельзя привѣтствовать рѣшеніе мин. нар. обороны, чтобы остальные солдаты - интеллигенты были распущены только 15 сентября, теряя такимъ образомъ лишній мѣсяцъ. Выходитъ, что интеллигенты, избравшіе себѣ учительскую профессію, пользуются какой то привилегіей передъ остальными интеллигентами, которые какъ бы пожинаютъ отрицательные плоды за то, что они не учителя. Но развѣ инженеръ, докторъ, адв. конципіентъ и проч. хуже служили въ теченіе двухъ лѣтъ отбыванія воинской повинности, или ихъ потери выражаются в меньшей суммѣ? Интеллигенція, отбывающая воинскую повинность, тѣмъ самымъ теряетъ безвозвратно два года своего лучшаго возраста, терпитъ убытки не только матеріальные, но и моральные, и тщетны остаются теоретическія разсужденія властей о томъ, что воинская служба, молъ, засчитывается людямъ въ активъ. Тѣ коллеги, которые избѣжали военной службы въ силу своей физической, или даже душевной неспособности, въ теченіе двухъ лѣтъ далеко опередятъ самыхъ способныхъ интеллигентовъ, стремленіе которыхъ впередъ было задержано выполненіемъ гражданскаго долга.

Невольно получается такъ, что люди, наиболѣе способные къ борьбѣ за жизнь и къ продуктивной работѣ, вооруженные необходимыми знаніями, какъ разъ за эти свои качества несутъ какое то наказаніе.

Спектаторъ.

Аграрные секретари передъ судомъ какъ зайцы

Въ Вѣнѣ есть одна корчма, гдѣ имѣется надпись „здѣсь можно купить фальшивыхъ свидѣтелей“. Аграры такихъ фальшивыхъ свидѣтелей очень уважаютъ. Они уже собрали въ партіи массу пьяницъ, дефродантовъ и Богъ знаетъ какихъ тамъ безхарактерныхъ людей. На дняхъ въ Тячевѣ были напримѣръ привлечены къ судебной отвѣтственности аграрные секретари и профессіональные крикуны А. Грабарь, секр. агр. партіи въ Тячевѣ, Иванъ Романъ, М. Романъ, В. Даруда, Степанъ Чопикъ. Всѣ они обвиняются въ томъ, что безобразничали на собраніи и оскорбляли деп. д-ра Фенцика, когда нужно отвѣчать за свои дикія выходки, аграрные герои разбѣгались на всѣ стороны. Иванъ Романъ уѣхалъ въ Бельгію, В. Даруда „заболѣлъ“, Чопикъ заявилъ, что онъ ничего не говорилъ и никого не оскорблялъ и все было свалено на А. Грабаря. Въ концѣ концовъ остался только одинъ аграрный „герой“, но даже тотъ не чувствуетъ себя „виновнымъ“. Однако у насъ судъ объективный и тамъ недѣйствительна аграрная зеленая легитимація. „Идейные“ аграрчуки должны будутъ посидѣть въ холодкѣ, разъ у нихъ языки слишкомъ удлинились и розболтались.

Ложь аграровъ

Аграры, сознавая шаткость своихъ позицій, прибѣгаютъ ко всякимъ обманнымъ средствамъ, чтобы только спасти свое господство на Подк. Руси. На каждомъ шагу чинятъ русскимъ націоналистамъ препятствія при помощи „своего аппарата“, въ глазахъ котораго русскіе націоналисты не являются равноправными съ остальными гражданами. Прибѣгаютъ они къ такимъ нечистымъ средствамъ потому, что у нихъ скоро останутся только „офицерики“ безъ солдатъ. Эти то господа, заполнившіе подъ протекторатомъ своей партіи урядовой аппаратъ на Подкарпатской Руси, не умѣютъ бороться со своими противниками честнымъ оружіемъ и прибѣгаютъ ко всякимъ вымысламъ, только бы очернить русскихъ націоналистовъ и ихъ неутомимаго вождя, деп. д-ра Ст. Фенцика въ глазахъ народа.

Дня 27-го іюня должно было состояться собраніе русскихъ націоналистовъ въ селѣ Демковцѣ Ирш. окр. Разрѣшенія собранія русскіе націоналисты не получили заблаговременно и его позже принесъ самъ нотарь Кашпаръ изъ Броду, когда приходилъ на собраніе какъ комиссаръ. Собравшіеся русскіе націоналисты ничего не знали о томъ, получено ли разрѣшеніе, или нѣтъ. Пользуясь тѣмъ, что деп. д-ръ Фенцикъ немного опоздалъ, упомянутый нотарь вытащилъ изъ актовки бумагу и предложилъ ее подписать предсѣдателю собранія Ив. Белзелю. Собранія онъ продолжить, молъ, не можетъ, потому что уже поздно.

Между тѣмъ, спустя пять минутъ, появился самъ д-ръ Фенцикъ и, не имѣя уже возможности вести собранія, по крайней мѣрѣ дружески поговорилъ съ народомъ, который охотно и радостно выслушалъ своего популярнаго депутата.

Такъ это было, но Земл. Политика ном. 27 отъ 8. VII. напечатала выдумки какого то „республикан-

Какъ карпатскаго медвѣдя нельзя превратить въ злую крысу, такъ изъ честнаго карпаторосса никогда не сдѣлать украинца!

ще" люди, сбесившіеся не только отъ коммунизма, но и отъ демократіи. Стоитъ ли ближнимъ привязывать на шеяніе, чтобы бросить прямо въ Доминицію.

Одними Доминиціо могутъ только служить прямыми врагами нашей чистоты и теперь.

ХРОНИКА

• **Учебники УПР.** Вышли изъ печати одобренные мин. просв. русскіе учебники для всѣхъ классовъ начальныхъ школъ. Цѣны учебниковъ: Буквари — 7 кч. „Сѣятъ" — для 2 и 3 класса — 9 кч. Зач. книга для чтенія для 4-5 шк. годовъ — 12 кч. „Родное" — книга для чтенія для 6—8 школьныхъ годовъ — 16 кч. Заказывайте въ книжномъ магазинѣ УПР „Учитель" въ Мукачевѣ, ул. Тыршя, домъ 9.

ПОЧТОВЫЙ ЯЩИКЪ

—бей. Вашу статью относительно махинацій учителя А. Дуркота въ Черномъ Потокѣ мы получили. Заниматься такими учителями мы не желаемъ, но постараемся другимъ путемъ обратить вниманіе школьныхъ властей на дѣлишки этого человѣка.

Всѣмъ сотрудникамъ. На дняхъ мы получили массу матеріяла изъ провинціи. Просимъ у нашихъ читателей немножко терпѣнія, ибо мы завалены матеріаломъ. Будутъ помѣщены по очереди всѣ статьи. Одновременно просимъ всѣхъ нашихъ сотрудниковъ писать короче и содержательнѣе. Размѣръ статьи не смѣетъ перешишать одну сторону листа, формата арха. Писать коротко, разборчиво и всегда на одной сторонѣ листа. Всѣхъ сотрудниковъ и корреспондентовъ благодаримъ за статьи.

„ТОВАРИЩАМЪ"

Наши очень легки, что мы не забываемъ ваши „дѣянія" изъ Кар. Правды. Но полемизировать съ вами не станемъ. Во первыхъ, слишкомъ мало чести было бы для насъ, а во вторыхъ, полемизировать можно только съ людьми порядочными и умными а не съ дѣлами II интернаціонала. Отвѣчаемъ только анонимнымъ корреспондентамъ по адресу Кар. Правды.

Шлите, товарищи, новыя статьи. Чтобы ихъ тонъ былъ менѣе коммунистическій. Больше не было слышно: „Ну и если хочешь дать такъ дай, какъ порядочные спрашиваютъ собаки своихъ московскихъ господъ, а не какъ должно комментируетъ собственные которые изъ первыхъ строкъ грубо спрячется подъ кровать и злобно ворчать на безпартійнаго нами „заколотникомъ" являетъ...

Совѣтуемъ вамъ прочитать рѣчь депутата Шварца. Тамъ имѣется ваша точная фотографія.

Экономія

Аграрныя махинаціи.

Предполагается, что въ этомъ году въ монополь поступитъ приблиз. 85—90.000 вагоновъ пшеницы. Этого количества вполнѣ хватитъ для покрытія домашняго потребленія и, вѣроятно, еще останется 10.000 вагоновъ. Внутреннія цѣны зерна сейчасъ подогнаны къ цѣнамъ на міровомъ рынкѣ и благодаря этому на продажѣ прошлогднихъ избытковъ пшеницы аграрный монополь зарабатываетъ 20 мил. кч. Выгодно быть биржевымъ аграріемъ! Недаромъ же многіе наши политики и „вожди" цѣпляются за аграрную партію, какъ вошь цѣпляется за кожухъ...

А въ тоже время бюджетъ на 1938 годъ будетъ на полтора милліарда выше, чѣмъ въ этомъ году и уже сейчасъ въ чешской прессѣ раздаются голоса: кто это заплатитъ? Всѣ партіи противъ новаго повышенія налоговъ.

Спортъ

СК. Русь—Ф. К. Олимпія Сигу Марморошъ 4:1 (3:0)

Въ воскресенье 5 с. м. состоялось на пл. Руси международное состязаніе Русь—Олимпія. Сигу-Марм. Русь, на этотъ разъ хотѣла показать, что и послѣ оставленія государственной Лиги, не теряетъ надежды на дальнѣйшій блескъ. И это ей вполнѣ удалось. Команда Руси выступила въ составѣ: Бокшай, Рединъ, Пацинчакъ, Ивичакъ, Кочканъ, Бендакъ, Суковскій, Кочкинъ, Билинецъ, Крайникъ, Мозеръ. Во второй половинѣ Билинецъ замѣнилъ Кочкинъ, а Ивичакъ Шкирякъ I.

Публики было меньше, нежели на предыдущихъ состязаніяхъ.

Передъ началомъ игры гостей на плошѣ привѣтствовалъ представитель „Руси".

Въ 5 часовъ началась игра. Гости заявили себя, какъ хорошая команда, но ихъ напоръ отражается отъ бековъ, мячъ ловитъ Бокшай. Въ 6 мин. Суковскій очень красиво перенесъ мячъ, подавъ его къ самымъ воротамъ гостей, гдѣ Мозеръ послалъ мячъ въ ворота. Въ 24 м. Билинецъ съ 5 метровъ стрѣляетъ 2-ой голъ. Гости однако не унывали и играютъ довольно остро, вслѣдствіи чего, судья въ 26 м с. присуждаетъ ударный копъ противъ гостей. Мозеръ съ 20 метровъ посылаетъ мячъ прямо въ ворота, что и обозначаетъ 3-ый голъ. Вторая половина была менѣе интересной, т. к. наша команда въ игрѣ слишкомъ въ ходъ гостей. Въ 19 м. старые крылья [illegible] послали хорошій мячъ, который Мозеръ [illegible] 4-ый голъ.

Русь — довольно хорошій [illegible] дья.

ТОРГИ НА СКОТЪ

а) **на сѣробурый скотъ карпатскій:** 16 VIII, 13 IX [illegible] ники: 500 штукъ; **Терешва:** 2 VIII, 13 IX (500 штукъ); **Хустъ:** 2 VIII, 23 IX (300 штукъ); **Мукачево:** 23—24 VIII, 13 IX (400 штукъ); [illegible] ки каждый понедѣльникъ въ [illegible] ровомъ 300 штукъ; **В. Бычкова:** 7 VIII, 8 IX (150 штукъ); **Ольшава:** 7 VIII, 2 и 30 IX (200 шт.); **Быкосъ:** 13 и 14 VIII и 20 IX (200 шт.); **Перечинъ:** каждый четвергъ (200 штукъ); **Воловое:** 9 и 30 VIII (200 шт.).

б) **на сѣробурый скотъ карпатскій, мѣшаный и степной:** **Сваловня:** 9 VIII, 13 IX (500 шт.); **Выкокъ:** 4 VIII (600 шт.); **Берегово** [illegible] **личъ:** 25 VIII (500 шт.), мѣсячныя 11 и 18 VIII, 1 и 22 IX (200 шт.); **Добронь:** 3 VIII (300 шт.).

в) **на скотъ пинцгавскій:** **В. Березный:** 10 и 24 VIII, 13 и 22 IX (20 шт.). **Перечинъ:** 9 VIII и 13 IX (20 штукъ).

г) **на скотъ сименскій, пинцгавскій, мѣшаный и степной:** **Ужгородъ:** 12 и 30 VIII, 9 и 23 IX (60 штукъ).

ВСѢ ПОДПИСЧИКИ ГАЗЕТЫ

НАШЪ КАРПАТОРУССКІЙ ГОЛОСЪ

НЕЗАВИСИМАЯ·ЕЖЕДНЕВНАЯ·ГАЗЕТА·

приглашаетъ уплатить недоимки, числящіяся за [illegible]

Рѣчь деп. Шварца

(Продолженіе)

Я всегда предостерегалъ передъ такой политикой, къ сожалѣнію, отдаленность этого края и незнаніе его условій благопріятствуютъ тому, что политика Подкарпатской Руси опредѣляется въ первую очередь весьма близорукими интересами назначаемыхъ туда чиновниковъ. Все это крайне печально, тѣмъ печальнѣе, что подобные факты служатъ очень плохой рекомендаціей для нашей политической зрѣлости и для нашего правительства. Лично нисколько не сомнѣваюсь, хотя я и принадлежу къ оппозиціи, у которой нѣтъ пока основаній мѣнять своей позиціи, что д-ръ Годжа является первымъ изъ премьеръ-министровъ послѣднихъ лѣтъ, который проявляетъ стремленіе какъ то разрѣшить назрѣвшую проблему, быть можетъ потому, что и по происхожденію и по духу онъ стоитъ много ближе къ этому краю. Однако боюсь, что дѣло не рѣшится такъ просто, доказательствомъ чего служитъ проектъ, в томъ видѣ, въ какомъ онъ намъ предложенъ. Этотъ проектъ выглядитъ скорѣе какъ фикція, нежели какъ дѣйствительность. Однимъ изъ методовъ, провѣренныхъ какъ разъ на насъ (именно на опытѣ съ нами и выяснилась ихъ непригодность) является фактъ, что изъ каждаго, кто осмѣлился защищать интересы своего народа (по-моему только подлецъ и измѣнникъ не станетъ защищать интересы своего народа) мы тотчасъ же старались сдѣлать непріятеля республики и измѣнника. Въ этомъ отношеніи, почтенное Собраніе, я имѣю богатый опытъ. Напр. прежде, чѣмъ удалось мнѣ, представлявшему тогда нар. соц. партію достигнуть соглашенія съ трудовой партіей и д-ромъ Гагатко относительно совмѣстныхъ дѣйствій, Чешское Слово уже поспѣшило назвать д-ра Гагатка ирридентистомъ. Замѣчу, что ничего удивительнаго въ этомъ не было, ибо подобный методъ примѣнялся къ каждому карпаторусскому политику. Повторяется это и съ д-ромъ Фенцикомъ, который совершилъ, молъ, измѣну во время своей поѣздку въ Америку, а по возвращеніи домой былъ немедленно арестованъ. Въ дѣйствительности же д-ръ Фенцикъ за время этого путешествія сдѣлалъ чрезвычайную заслугу въ отношеніи республики, ибо Югас и Геровскій послали противъ насъ жалобу Л. Націй, благодаря же энергіи Фенцика Союзъ перешелъ въ руки надежныхъ въ смыслѣ лояльности людей, а всѣхъ ревизіонистовъ исключилъ изъ своего состава. За это тотъ же самый съѣздъ выразилъ д-ру Фенцику свою благодарность и полное довѣріе, но у насъ за это д-ръ Фенцикъ былъ объявленъ ирридентомъ. Эти пѣсеньки я очень хорошо знаю. Еще передъ этимъ послѣднимъ съѣздомъ (въ нашихъ газетахъ тогда предостерегалось передъ опасностью, которая грозитъ республикѣ со стороны этихъ американцевъ) готовились протесты и губернаторъ Грабарь, который былъ у насъ за свои способности справедливо оцѣненъ, чтобы сдѣлался представителемъ Подкарпатской Руси, въ своихъ обращеніяхъ предостерегалъ общественность передъ дѣйствіями американскихъ карпатороссовъ. Я, со своей стороны, обращалъ вниманіе на то, что ревизіонисты, на основаніи моихъ информацій, потерпятъ на съѣздѣ пораженіе и что поэтому, было бы весьма нетактичнымъ протестовать противъ того, что этотъ съѣздъ будетъ обсуждать наши дѣла. Такъ и случилось, какъ я предвѣщалъ. Свидѣтельствуетъ это только о томъ, насколько плохо было наше правительство информировано объ американскихъ настроеніяхъ и о карпатороссахъ.

Коммунистическіе нападки меня, конечно, не удивляли. Это уже такая, мягко выражаясь, специфическая компанія.... Когда я проводилъ въ 1924 г. на Подк. Руси выборы, были тогда коммунисты самыми язычными русскими патріотами. „Карпатскую Правду" издавали тогда на чистѣйшемъ литературномъ русскомъ языкѣ, такъ же и плакаты: „Москва приказываетъ. Всѣ голосуйте за списокъ ном. 1.". Позже имъ однако разъяснили изъ Москвы, что они — не русскіе, а украинцы. Поэтому и „Карпатскую Правду" пришлось передѣлать на украинскую мѣрку.

(Окончаніе слѣдуетъ)

[illegible] Ужгородъ 14-го августа (1-го іюля) 1937 г. № 253

НАШЪ ПУТЬ

НАЦІОНАЛЬНАЯ ОБЩЕСТВЕННО-ПОЛИТИЧЕСКАЯ ГАЗЕТА. ВЫХОДИТЪ ТРИ РАЗА ВЪ НЕДѢЛЮ

АДРЕСА РЕДАКЦІЙ. Ужгородъ: улица Іокая 3 Плотенія наб. 13 тел. 68 Мукачево, ул. Недели 1 Америка J. Berzinec, Taylor, Pa 327 Oak Street

ПОДПИСНАЯ ПЛАТА: Въ ЧСР: на 1 мѣсяцъ 10— кр на 1 мѣсяцевъ 120 кронъ. Цѣна отдѣльнаго номера [illegible] гел. Въ Америкѣ и остальн. странахъ на 12 мѣсяцевъ 8 амер. долларовъ. Селянамъ и рабочимъ скидка 60% Счетъ почт. сбер. кассы 111.856. Брно.

Издатель и отвѣтственный редакторъ Василій Лабаничъ. Печатаетъ Типографія „Викторія" Ужгородъ, наб. Плотенія 13, телефонъ 307. Газетныя марки разр. упр. почтъ и тел. 19. іюня 1935. года. — Ном. 38,125/IV-1935. Мѣсто подачи — Ужгородъ I

Кто какъ говоритъ въ парламентѣ

Мы опубликовали въ нѣсколькихъ послѣднихъ номерахъ нашей газеты содержательную и очень интересную рѣчь **депутата инж. Шварца**, произнесенную имъ въ парламентѣ при обсужденіи проекта закона о правомочіяхъ губернатора.

Наши читатели могутъ сравнивать объективную рѣчь деп. д-ра Фенцика и инж. Шварца съ рѣчами коалиціонныхъ представителей. Рѣчь этихъ двухъ депутатовъ является яркой илюстраціей политическихъ отношеній на Подк. Руси. Заяцъ, Бачинскій, Ревай, Кугель и другіе коалиціонные депутаты и сенаторы **больше занимались интригами, нежели существенными вопросами.** Какъ далеки эти господа въ моральномъ отношеніи отъ деп. Шварца, который несмотря на то, что онъ чешскаго происхожденія, объективно и правдиво изложилъ въ своей сильной рѣчи всю горькую правду относительно П. Руси.

А вотъ еще примѣръ этой фарисейской морали, которая у коалиц. партій вошла въ моду: когда мы пишемъ эти строчки, на редакціонномъ столѣ передъ нами лежитъ коалиціонный „Р. Н. Голосъ", редактируемый пришельцами, который старается вызвать въ парламентскихъ кругахъ настроеніе противъ д-ра Фенцика, возглавляющаго русское нац. движеніе.

Мы не будемъ полемизировать съ провокаторами-пришельцами, такъ какъ общественность уже информирована о работѣ д-ра Фенцика изъ книги **„Ужгородъ-Америка"**, а также изъ его блестящей рѣчи въ парламентѣ. Недзельскій въ этомъ аграрномъ органѣ явно поддерживаетъ ирредентиста Геровскаго, лишь бы скомпрометировать насъ и американскихъ карпаторусовъ. Люди, которые измѣнили своему хлѣбодателю, передавая полиціи его интимныя и довѣренныя письма, не заслуживаютъ, чтобы мы снизились къ дебатамъ съ ними. Мы ихъ презираемъ а съ нами вся карпаторусская общественность. Напрасны интриги и провокаціи этихъ пришельцевъ вмѣстѣ съ ихъ хлѣбодателемъ Заицомъ, которые думаютъ, что парламентъ по ихъ желанію тотчасъ выдастъ депутата д-ра Фенцика.

Парламентъ не аграрная партія и мораль тамъ еще не упала такъ низко, какъ Недзельскій и Заицъ представляютъ. Пусть они не думаютъ, что въ парламентѣ цвѣтетъ протекціонизмъ и подкупы. Вѣдь требованіе Заяца въ парламентѣ о выдачѣ деп. д-ра Фенцика только подкапываетъ авторитетъ парламента и демократическіе законы республики. Объ этихъ провокаціяхъ и грязныхъ интригахъ пришельцевъ поговоримъ еще въ парламентѣ. Придетъ время, дастъ Богъ, когда мы со всѣми этими господами разсчитаемся.

Франко снова наступаетъ у Мадрида

По сообщеніямъ агенства „Гавасъ" армія ген. Франка пыталась окружить красныхъ у Сіера Карбонеро. Красные замѣтили маневръ и отступили. Такимъ образомъ націоналисты снова заняли важные стратегическіе пункты. Изъ Саламанки сообщаютъ, что бомбардировка англійскаго, французскаго и итальянскаго параходовъ была произведена большевиками. Аэропланы красныхъ были скрыты на пароходѣ, а послѣ инцидента отправлены въ Аликанте. Изъ Севилы сообщаютъ, что тамъ умеръ испанскій кардиналъ Донъ Естаквіо Иллюндаинъ.

СССР истекаетъ кровью

Иркутская „Правда" сообщаетъ, что въ Восточной Сибири было разстрѣляно 72 жел. дорожн. служащихъ за „троцкизмъ, шпіонажъ и саботажъ". Имъ приписывалось въ вину крушеніе поѣзда возлѣ Комсомольска 19. III. причемъ было убито 14 чел. а 30 чел. тяжело ранено.

Руководитель III интернаціонала упалъ въ немилость. Руководство Коминтерномъ хотятъ поручить Ежову. Чистка будетъ произведена также въ заграничныхъ секціяхъ коминтерна. Изъ Кіева сообщаютъ, что тамъ арестованъ агентъ коминтерна, Шая Гицельманъ, черезъ руки котораго проходили всѣ суммы, отпускаемыя коминтерномъ для коммунистической пропаганды въ Средней Европѣ. Кажется, что корыто нашихъ коммунистовъ скоро совсѣмъ обмелѣетъ.

Волненія въ Югославіи

Въ братской Югославіи все еще происходятъ волненія въ связи съ конкордатомъ и смертью патріарха Варнавы. Православное населеніе упорно подозрѣваетъ, что любимый іерархъ сталъ жертвой постороннихъ вліяній. Правительство, чтобы успокоить умы, просило св. Синодъ, разрѣшить произвести медицинское вскрытіе тѣла покойнаго, но св. Синодъ на это не согласился. Зато правосл церковь отлучила 180 православныхъ министровъ во главѣ со Стоядиновичемъ, депутатовъ скупщины и журналистовъ. Неудивительно, вѣдь вся многострадальная исторія сербскаго народа неразлучно связана съ православіемъ. Только благодаря православію уцѣлѣлъ этотъ удивительный народъ въ теченіе многовѣковаго турецкаго ига. А сейчасъ православіе хотятъ отодвинуть въ тѣнь.

Америка на помощь Китаю

По сообщеніямъ изъ японскихъ источниковъ, китайцы сосредоточили армію, насчитывающую 182 тысячи человѣкъ противъ японцевъ. До сихъ поръ китайцы потеряли въ бояхъ 5500 убитыхъ — японцы же всего 363 убитыхъ и 875 раненыхъ. Около Пекинга китайцы сосредоточили 60 аэроплановъ и ихъ арімя движется впередъ въ двухъ направленіяхъ. Въ сѣверномъ Китаѣ, въ провинціяхъ Чагаръ и Гопей, японцы укрѣпляютъ свои позиціи и отправляютъ туда новые отряды. Англія и Америка согласны оказать помощи Китаю, ибо японскимъ наступленіемъ были на многихъ мѣстахъ задѣты ихъ жизненные интересы. Переговоры въ этомъ направленіи продолжаются.

ВѢСТИ ОТОВСЮДУ

Прозрѣвшій.

Большой поклонникъ коммунизма, франц. писатель Андре Жидъ, возвратившись изъ СССР, пишетъ: „Скоро отъ этого героическаго и замѣчательнаго народа, который былъ такъ достоинъ нашей любви, останутся только палачи, эксплоататоры и жертвы!"

Въ „рай" тракторомъ не затянешь.

Управляющій торг. совѣт. представительствомъ въ Парижѣ Сиферманъ, котораго спѣшно вызвали въ Москву, скрылся неизвѣстно куда. Теперь бѣднягѣ красная „демократія" будетъ мерещиться во снѣ и наяву, вгоняя въ холодный потъ...

Жизнь въ анекдотахъ.

Только что пріѣхавшій въ СССР заграничный журналистъ спрашиваетъ у журналиста совѣтскаго: „Такъ что у васъ новаго?"

— А я какъ разъ хотѣлъ спросить у васъ, что у насъ новаго? — говоритъ тотъ, олядываясь по сторонамъ.

Соціалист. фабрика новинокъ.

Нар. соц. газеты страдаютъ хронической дезинтеріей — погоней за дешевыми сенсаціями. „А-Зетъ" дѣлаетъ колумбовское открытіе, что китайскій генералъ Фенгъ-Ю-Сьянгъ по происхожденію — чехословакъ. То же самое утверждалось въ „Вечер. Чешск. Сл." о красномъ маршалѣ Блюхерѣ, о Полѣ Негри, о Марленѣ Дитрихъ и мног. иныхъ. Пусть читатель не удивится, если скоро прочтетъ въ этихъ газетахъ, что герои полюса Чкаловъ и Громовъ въ дѣйствительности натур. Чекалъ и Громекъ...

Красный полководецъ отставленъ.

Уже давно ходили слухи, что положеніе краснаго испанскаго главнокомандующаго ген. Міайа непрочно. Послѣдніе неуспѣшные для красныхъ бои подъ Мадридомъ подорвали къ нему высокое довѣріе красныхъ зачинщиковъ испанской смуты и вмѣсто него назначенъ какой-то поручикъ Ортега. Какъ видно, испанскіе большевики еще не догнали своихъ московскихъ учителей, которые назначили въ 17 г. главнокомандующимъ прапорщика Крыленко, успѣшно капитулировавшаго не только передъ нѣмцами, но и передъ австріяками и турками и угробившаго вѣковую военную славу Россіи.

Близится новый учебный годъ! Требуйте всюду введеніе русскихъ учебниковъ!

Неудача коммунистовъ

Наши [illegible] въ [illegible] [illegible] бѣдные русины принуждены [illegible] которые [illegible] отрабатывать своимъ [illegible] третью часть, [illegible] собранный урожай [illegible] нужно также принести домой. Если бѣдный человѣкъ не имѣетъ своихъ коней, то долженъ для этого нанять у другого.

Напримѣръ, въ нашемъ хуторѣ одна третья часть [illegible] земли [illegible] 7 евреямъ.

Хоть нашимъ жидамъ живется [illegible] все еще этимъ недовольны [illegible] между русинами и [illegible] деньги на „испанскую демократію", говоря: „дай, Иване, корону. Я тоже далъ, ибо то будетъ для насъ." Однако наши русины не дали себя обмануть и сказали: „у насъ нѣтъ грошей и на соль, а не чтобы мы дарили на Испанію, гдѣ бьются котрѣ бирують."

И такъ наши старшіе русины не позволили себя обмануть, и наши евреи сами пожертвовали 30 коронъ.

Другой случай былъ такой:

Въ прошломъ мѣсяцѣ происходила у насъ свадьба, и по нашему обычаю пріѣхало много молодежи изъ сосѣднихъ селъ. Погода была хорошая и во дворѣ жениха молодежь весело забавлялась. Но вотъ появилось 2 сельски коммуниста и начали выманивать деньги, говоря, кто имѣетъ демократическое сердце, долженъ помочь баскскимъ дѣтямъ и женщинамъ, мужья и отцы которыхъ ведутъ борьбу противъ фашизма въ Испаніи.

Но наша молодежь ничего на то не сказала и веселилась дальше. Тогда коммунистическіе обманщики подошли къ музыкантамъ, и начали кричать: кто подаритъ крону, тотъ можетъ самъ для себя заказать танецъ!" Наша молодежь отвѣчала: Нѣтъ, для Испаніи мы никогда не дадимъ денегъ. На что? На то, чтобы братъ брата убивалъ? Мы лучше поможемъ нашимъ бѣднымъ на Подкарпатской Руси, ибо у насъ есть ихъ много". Такъ никто ничего обманщикамъ не далъ, но наши коммунисты, все равно какъ жиды, когда хотятъ обмануть русина, не хотѣли такъ скоро уйти и свои гроши дали на тарелку, чтобы только разстроить нашу молодежь, однако имъ это не удалось.

Видя это, наши коммунисты отвязались отъ нашей чисто русской молодежи и ушли, забывъ даже сказать: Будьте здоровы!

Просимъ Васъ, господинъ редакторъ, помѣстить нашу статью въ газетѣ „Нашъ Путь", чтобы и другіе брали съ насъ примѣръ и не дали себя обманывать коммунистическимъ агитаторамъ и лжецамъ.

Присутствующій.

Въ Павловѣ, 29. VII 1937.

Украинизмъ только плѣсень на могучей скалѣ русскости!

Помощь нуждающимся въ Воловскомъ округѣ

Депутатъ д-ръ Фенцикъ обратился съ письмомъ къ вицепрезиденту д-ру Мешину, прося оказать немедленную помощь населенію Воловскаго округа, которое ужасно пострадало отъ засухи и неурожая, отъ спекуляціи евреевъ со скотомъ, отъ [illegible] забоевъ и т.д.

Въ письмѣ особенное вниманіе обращается на село Колочавы, гдѣ [illegible] одного человѣка люди такъ задолжались, что экзекуторъ [illegible] „гостемъ". Письмо содержитъ 7 пунктовъ, а именно: 1. Немедленная помощь пострадавшимъ отъ засухи. 2. Прекращеніе спекуляціи евреевъ со скотомъ. 3. Раздѣленіе кукурузы изъ фонда бѣдныхъ. 4. Прекращеніе экзекуцій и лицитацій. 5. Вознагражденіе убытковъ, причиненныхъ дикими звѣрями и 6. Удаленіе украинофильскаго инспектора Пазуханича изъ Воловаго.

Въ русскихъ школахъ - русскіе школьные инспектора

Въ теченіе существованія ЧСР. къ намъ на Подк. Русь назначилось немало школьныхъ инспекторовъ - не карпатороссовъ. Были и галичане-украинцы и чехи. Большинство изъ нихъ оставили по себѣ не добрую память. Галичанинъ Марченко, въ качествѣ школьнаго инспектора, принялъ мѣсячное жалованье учителей въ размѣрѣ 50.000 кч., съ которыми удралъ въ 1920 г. въ Польшу. Галичанинъ Грицина въ Воловскомъ окр. изъ за пьянства и непорядковъ былъ суспендированъ. Чехъ Цигелка въ Перечинѣ, вмѣсто культурно-просвѣтительной дѣятельности занимался перекупкой и спекуляціей съ лисьими мѣхами. Былъ суспендированъ и отосланъ въ родные края. Чехъ Гайный въ Перечинѣ, окружилъ себя въ школьныхъ дѣлахъ исключительно членами своей родни и тоже былъ суспендированъ. Чехъ Кршижъ въ Раховѣ, изъ за служебныхъ злоупотребленій попалъ на скамью подсудимыхъ и былъ суспендированъ.

Вотъ краткая иллюстрація школьнаго дѣла на Подкарпатской Руси, изъ которой вытекаетъ поученіе, что такому важному національному дѣлу, какъ школа, могутъ съ успѣхомъ служить только сыны нашего народа. А между тѣмъ и по сіе время дѣла не поправляются и на Подк. Руси имѣется 2 школьныхъ инспектора — чехи: „Володиміръ" **Шкарпишекъ** въ Раховѣ и Адольфъ **Бартошъ** въ Севлюшѣ.

„Какое намъ дѣло до вашихъ языковыхъ споровъ", говорятъ эти господа, стараясь казаться незаинтересованными, и примѣняясь какъ къ русскимъ, такъ и къ украинцамъ. Однако же, не имѣя по своей природѣ ничего общаго съ коренными карпатороссами, они зачастую поддерживаютъ втихомолку украинцевъ, а русскимъ при этомъ заявляютъ: „развѣ можетъ быть чехъ украинцемъ? Мы всегда были руссофилами!".

На самомъ же дѣлѣ, въ то время, какъ всюду вводится одобренная министерствомъ русская грамматика Сабова, вышеназванный Шкарпишекъ демонстративно завелъ у себя въ школахъ украинское правописаніе — фонетикой, а русское слово изгналъ изъ обихода. Не лучше обстоитъ дѣло и съ г. Бартошемъ. Онъ окружилъ себя галицко-украинской братіей.

Мы обращаемъ вниманіе школьныхъ властей на этихъ двухъ господъ и совѣтуемъ убрать ихъ съ отвѣтственнаго поста школьныхъ инспекторовъ. У себя дома они могутъ какъ педагоги, проявить себя съ лучшей стороны, чѣмъ въ нашемъ краю.

За русскіе учебники

Получены нами изъ нѣсколькихъ селъ протоколы, въ которыхъ обыватели требуютъ заведенія въ народныхъ и гражданскихъ школахъ одобренныхъ русскихъ учебниковъ. Такой протоколъ мы получили отъ жителей села Глубокое въ ужгородскомъ округѣ съ 26 подписями, села Лецовица съ 40 подписями, Пацканьово съ сельской печатью и подписями всѣхъ родителей дѣтей школьнаго возраста. Также обыватели села Сирмы единогласно постановили требовать введенія одобренныхъ русскихъ учебниковъ въ своихъ школахъ и обращаются черезъ насъ съ воззваніемъ ко всѣмъ сознательнымъ людямъ, чтобы подражали ихъ примѣру и требовали для своихъ дѣтей языкъ культурный, ибо селяне желаютъ, чтобы ихъ сыны не страдали такъ, какъ страдали ихъ отцы безъ культурнаго языка.

Обращаемъ вниманіе всѣхъ сознательныхъ карпатороссовъ на воодушевленіе и стойкость въ борьбѣ за русскій языкъ, проявленныя въ этихъ селахъ, и просимъ немедленно прислать протоколы и результаты родительскихъ совѣщаній.

Красный карась въ китайскомъ омутѣ.

Есть основаніе думать, что маршалъ Блюхеръ находится сейчасъ въ Монголіи, гдѣ совѣщается съ представителями нанкинскаго правительства. Бѣдѣ китайцевъ сочувствуемъ. Съ японскими недругами они уже какъ нибудь сладятъ, а отъ красныхъ „друзей" помоги имъ милостивый Будда...

На злобу дня

[illegible] парламентскихъ [illegible] „Карпаторусскіе [illegible]" подъ руководствомъ [illegible] Василенка, [illegible] оскорбляетъ и унижаетъ [illegible] своихъ коллегъ. Указался [illegible] за рѣчь д-ра Фенцика за [illegible] учителей въ Мукачевѣ. [illegible] бы д-ръ Фенцикъ [illegible] своимъ собственнымъ словамъ, [illegible] учителя „блаженные нищіе [illegible]", [illegible] разъ"! Вотъ [illegible] этихъ замѣчательныхъ соціалистическихъ господъ! Василенко [illegible], [illegible] геніальный человѣкъ, а всѣ остальные учителя [illegible] нищіе духомъ", ибо за нихъ не стоитъ презирать [illegible] за соціалистовъ. Далѣе онъ пишетъ, что д-ръ Фенцикъ „слабой памяти". Слабой памяти бываютъ обыкновенно пьяницы, а д-ръ Фенцикъ алькоголя не употребляетъ, зато съ удовольствіемъ пьетъ Василенко. Да, у Василенка дѣйствительно память слаба, ибо онъ совершенно забылъ о томъ, что обѣщалъ русскимъ, когда вступалъ къ нар. соціалистамъ. Послѣ уборки винограда еще побесѣдуемъ, а до тѣхъ поръ пусть соціалистическій „герой" освѣжаетъ свою память.

•

Аграри начали бѣшеную агитацію не только по селамъ, но и въ своихъ газетахъ безсовѣстно обманиваютъ своихъ малочисленныхъ читателей. Мы не будемъ оправдываться передъ аграрными „редакторами", за насъ говорятъ всѣ читатели и селяне. Мы получаемъ массу писемъ изъ провинціи, гдѣ селяне описываютъ примѣры лжи и обмана аграровъ. Особенно возмущены „Земледѣльческой Политикой" и мы получаемъ цѣлый рядъ протестовъ. Эта газета систематически лжетъ и обманываетъ. Въ одномъ изъ послѣднихъ номеровъ она защищаетъ мукачевскаго окружнаго начальника Комаринскаго-украинца. Все это свидѣтельствуетъ о томъ, что аграрамъ не важна національность. Они готовы объединяться съ евреями, украинцами и даже съ коммунистами противъ русскимъ націоналистамъ. Это воистину интернаціональная партія и въ методахъ не разнится отъ коммунистовъ.

Жаль однако, что русскіе въ этой партіи играютъ только роль янычаровъ и швейцаровъ, а настоящимъ руководителемъ партіи являются Заяцъ, Зеленка и другіе. 3. Политика говоритъ противъ диктатуры. Нашимъ руководителемъ есть карпатороссъ д-ръ Фенцикъ, а вашимъ „вождемъ" есть Заяцъ — не карпатороссъ. Судите сами, кто изъ насъ пьарвъ.

Если говоримъ объ аграрныхъ рабахъ, то наддобно вспомнить еще объ одной такой рабской партіи, протекторомъ которой являются международные жиды. Вотъ мы имѣли случай видѣть „манифестацію" такихъ жалкихъ типовъ въ воскресенье въ Ужгородѣ. Коммунисты устроили въ Ужгородѣ какой то съѣздъ и на улицахъ устроили съ музыкой большой шумъ. Впереди шли толстыя

и толстыя еврейки и орали во всю матушку. За ними коммунистический президіумъ главнымъ образомъ жиды и мадьяры. Послѣ этого шло нѣсколько селянъ, привезенныхъ откуда то изъ ужанской верховины. Пѣли они какую то пѣсню, но какую, розобрать было невозможно. Особенно жидовки кричали „за испанску демократію", на „испанску свободу", самопонятно по мадьярски. Какъ чувствовала эта горсточка карпаторосовъ между пестрой публики, могутъ себѣ читатели вообразить. Намъ было ихъ жаль и стыдно, что видимъ нашихъ вѣрующихъ христіанъ въ одной группѣ съ безбожными международными жидами.

н.

Выкрикъ нужды и страданія

Наше село маленькое и ничѣмъ не выдѣляется на Подкарпатской Руси, однако же происходитъ въ немъ немало вещей, о которыхъ нельзя молчать. Царятъ здѣсь голодъ, нужда и невѣроятный произволъ со стороны гайниковъ фирмы „Латорица". Нѣтъ такого мѣста, гдѣ бы дикіе звѣри не причинили большихъ убытковъ населенію, вызывая слезы и проклятія у людей, труды которыхъ постоянно уничтожаются. А когда потерпѣвшіе обращаются въ уряды, то получаютъ въ отвѣтъ насмѣшки: „Хотя бы они пироги изъ миски ѣли, то вы должны молчать". (выраженіе одного аграрного пана).

Подходитъ осеннее и зимнее время и народъ не знаетъ, что будетъ съ нимъ. Нѣтъ никакого выхода изъ бѣды, не видно никакого милосердія и состраданія къ бѣдному, терпящему голодъ и холодъ, народу.

Много пріѣзжаетъ къ намъ всякихъ пановъ изъ Праги, которымъ очень нравятся красоты нашей земли, но ни одинъ изъ нихъ не войдетъ въ положеніе и не защититъ страдающаго населенія. Послѣ ихъ посѣщеній только налоги становятся выше. Гдѣ искать правду, кто насъ услышитъ?

По крайней мѣрѣ пусть редакція „Нашего Пути" услышитъ нашъ отчаянный, скорбный крикъ и вступится за голодныхъ и раздѣтыхъ русскихъ людей, которымъ уже нѣтъ житья отъ террора гайниковъ ф-мы „Латорица". Звѣрей, которые разоряютъ наши поля, мы не смѣемъ обижать, зато если вступитъ въ лѣсъ голодный человѣкъ, чтобы насбирать ягодъ или грибовъ, то его потомъ бьютъ гайники до потери сознанія.

Пусть, всѣ знаютъ, что въ то время, какъ паны наливаются у насъ виномъ, бѣдные русскіе люди заливаются у себя дома горькими слезами.

И. Ф. Гашпаръ

Р. Н. А. П.

Въ севлюшскомъ округѣ національный фронтъ непоколебимъ
Аграры всюду падаютъ и исчезаютъ
Аграрный комиссаръ Гренью на сторонѣ мадьярскихъ коммунистовъ
Народъ требуетъ немедленнаго удаленія нотаря Іосифа Шульца изъ Влахова

Во Влаховѣ

Русскихъ націоналистовъ ожидаетъ большая толпа подъ руководствомъ Кормоша, Густого и другихъ. Предсѣдатель собранія Кормошъ подробно разсказываетъ объ интригахъ и махинаціяхъ, которыя произошли во время старостовской функціи со стороны аграровъ. Заявляетъ, что селяне, выступившіе изъ аграрной партіи, никогда больше не станутъ аграрами. Передалъ случай съ Василіемъ Густымъ, а также объ обманныхъ дѣйствіяхъ аграрныхъ секретарей и газетъ. Объ этомъ пишемъ на другомъ мѣстѣ. Во Влаховѣ большое возмущеніе противъ нотаря Шульца, по винѣ котораго распущено сельское представительство. Негодованіе вызываетъ также происшествіе около жандармской казармы, недорозумѣнія относительно пастбищъ и много другихъ сельскихъ дѣлъ, въ которыхъ тоже селянство обвиняетъ нотаря Шульца и уже были предприняты противъ него шаги у компетентныхъ урядовъ. **Жители требуютъ немедленно удалить его и назначить сельскіе выборы.**

Во Влаховѣ мы встрѣтили и извѣстнаго карпаторосса, артиста-лилипута — Павла Кормоша, который съ русской труппой объѣхалъ почти весь міръ и имѣлъ заграницей большіе успѣхи. Странно, что къ этому отличному артисту такъ негативно относится веденіе Земскаго театра въ Ужгородѣ. Кажется, что у этого театра талантъ и способность — лишь второстепенное свидѣтельство.

Въ Влаховѣ замѣчается здоровый боевый духъ, одушевленіе, но одновременно недовольство аграрнымъ режимомъ.

Въ Зарѣчьѣ.

Здѣсь настроеніе совершенно противоположное. Обыватели вполнѣ удовлетворены лояльнымъ отношеніемъ мѣстнаго нотаря и директора нар. школы. Возмущеніе замѣтно только противъ мѣстнаго украинофильскаго священника. Требуютъ его удаленіе и назначеніе **русскаго священника.** Также наблюдается большое возмущеніе изъ за неразрѣшенія постройки новой мельницы. Эту мельницу можно было уже давно построить, **если бы аграры и евреи не мѣшали.** На основаніи новаго закона съ 1-го августа постройка мельницъ ограничена. Не нужно особо подчеркивать, что этотъ новый законъ создали исключительно аграры и за него же голосовали въ парламентѣ. Также большой протестъ противъ мѣстной чешской школы, которую уже и нѣкоторые карпаторосы посѣщаютъ. Націоналисты въ Зарѣчьѣ привѣтствовали деп. д-ра Фенцика съ одушшевленіемъ и искренно.

Въ Севлюшѣ.

Собралось свыше 280 делегатовъ со всего округа, которые за два часа передъ собраніемъ обсудили, вмѣстѣ съ окружными представителями, всѣ актуальныя партійныя дѣла. Въ помѣщеніи „Рояля" собралась большая толпа людей, но во время доклада секретаря Киша горсточка мадьярскихъ коммунистовъ начала провоцировать и оскорблять русскихъ націоналистовъ **на мадьярскомъ языкѣ.** Депутатъ д-ръ Фенцикъ энергично выступилъ противъ этихъ провокаторовъ, но комиссаръ Гренью, несмотря на предложеніе предсѣдателя, **не хотѣлъ удалить мадьярскихъ провокаторовъ и безъ всякихъ основаній собраніе распустилъ.** Эти провокаторы, которые группировались вокругъ Дьюрія Васка — будутъ привлечены къ отвѣтственности передъ судомъ, однако непонятно намъ поведеніе комиссара Гренъова, который не обратилъ никакого вниманія на протестъ предсѣдателя и мадьярско-коммунистическихъ провокаторовъ не удалилъ во время. Это поведеніе комиссара произвело такое впечатлѣніе, будто бы стоитъ на сторонѣ провокаторовъ и не желаетъ законными мѣрами защищать права и честь русскихъ націоналистовъ. **Этотъ инцидентъ только укрѣпилъ національный фронтъ въ Севлюшѣ и присутствующіе шумно демонстрировали противъ интернаціональныхъ провокаторовъ.** Если бы въ залѣ не появилось около 10 жандармовъ, націоналисты сами навели бы порядокъ съ этими подкупленными интриганами и получили бы немедленную сатисфакцію.

На собраніяхъ присутствовали деп. д-ръ Фенцикъ, В. Гаджа, В. Михалко, секретари изъ Мараморошa и около 280 делегатовъ, которые принесли съ собой меморандумы и требованія населенія со всего округа. Интересно было выслушать требованіе жителей села Гетень, гдѣ народъ крайне огорченъ тѣмъ, что мадьяризацію проводитъ мѣстный греко-кат. священникъ. Жители заявляютъ, что **если литургія и въ будущемъ будетъ совершаться на мадьярскомъ языкѣ** (о чемъ уже деп. д-ръ Фенцикъ подалъ интерпелляцію), то **они выступятъ изъ гр. кат. церкви.**

Въ рефератахъ были вынесены протесты противъ хозяйства и мадьяризаціи севлюшскаго заступительства. Замѣчается недовольство въ цѣломъ севлюшскомъ округѣ изъ за катастрофической засухи, безработицы. Красный и зеленый интернаціонализмъ здѣсь падаютъ, но народъ здѣсь долженъ бороться и противъ мадьяризаціи и противъ террора аграровъ. Среди населенія русскій духъ крѣпнетъ и русскій фронтъ здѣсь несомнѣнно побѣдитъ!

Вниманіе!

Всѣмъ членамъ и секретарямъ!

(Выписки изъ устава Р. Н. А. П.

§ 15.

„Безъ соотвѣтствующаго полномочія отъ Президіума Партіи никто изъ должностныхъ лицъ, депутатовъ и, тѣмъ болѣе, секретарей не имѣетъ права, подъ угрозой исключенія изъ Партіи, входить въ переговоры съ другими партіями, или съ представителями послѣднихъ!!!

II.

Ходятъ слухи, что во многихъ селахъ кортеши партіи всѣми средствами стараются агитировать, что молъ **подпорная акція** для земледѣльцевъ, пострадавшихъ отъ засухи, является заслугой аграрной партіи, и что поддержку можетъ получить только тотъ, кто является членомъ аграрной партіи и господарскаго общества.

Обращаемся ко всѣмъ земледѣльцамъ, чтобы не вѣрили аграрнымъ кортешамъ, ибо **воспомагательная акція согласно закона есть всеобщая, ею можетъ пользоваться въ случаѣ нужды каждый равноправный гражданинъ-земледѣлецъ.** Пока еще не рѣшено, хто будетъ проводить эту акцію, **„Господарское дружество"** или самъ **„Зерновый монополь"** и поэтому не нужно обращать вниманіе на разнаго рода агитацію, что каждый кто хочетъ получить помощь, долженъ взять **книжечку** господарскаго общества.

Мы увѣрены, что эта агитація не исходитъ отъ Земледѣльческой комморы и надѣемся, что ея предсѣдатель Щерецкій придприметъ всѣ мѣры для прекращенія этой нечестной агитаціи, только компрометирующей аграрную партію.

Вѣчный жидъ.

Легенда о вѣчномъ странствующемъ жидѣ воплотилась въ жизнь. Сообщаютъ, что законорожденный сынъ Троцкаго-Бронштейна осчастливилъ Мадьярію своимъ высокимъ посѣщеніемъ. Но такъ какъ онъ не могъ дать толковаго объясненія цѣли своего посѣщенія, то его попросили оставить страну. То же самое съ нимъ произошло въ Румыніи. Придется ѣхать въ Мексику къ своему мефистофельскому папашѣ.

Быть русскимъ, это значитъ - быть великимъ въ семьѣ народовъ! Кто хочетъ быть маленькимъ - пусть называетъ себя украинцемъ

ХРОНИКА

* **Ноты для хоровъ.** Предлагаемъ всѣмъ учителямъ и диригентамъ нуждающимся въ нотахъ, обращаться къ Петру **П. Милославскому, Ужгородъ, ул. Мытная ном.** 5. У него на складѣ имѣются ноты для смѣшаннаго, мужского, дѣтскаго хоровъ, — какъ церковной, такъ и свѣтской музыки. Требуйте каталоги! Цѣны весьма доступныя!

* **Скорбная вѣсть.** Дня 1 августа 1937 г. въ 5 часовъ утра, послѣ продолжительной болѣзни, скончался на 55 году жизни пенсіонированный упр. учитель Василій Маняръ. Похороны состоялись въ Мукачевѣ дня 2 августа 1937 г. въ 3 часа послѣ обѣда. Покойный былъ ревностнымъ русскимъ патріотомъ, пріобрѣвшимъ большую симпатію среди народа. Вѣчная ему память!

* **Бракосочетаніе.** Дня 12. с. м. состоялось бракосочетаніе Іосифа Краса, русскаго учителя, съ дочерьей Михаила Медвѣдя, Еленой изъ Н. Давыдкова. Михаилъ Медвѣдь пользуется большимъ уваженіемъ по всей околицѣ и поэтому на свадьбѣ присутствовало свыше ста гостей — главнымъ образомъ русскіе націоналисты. Присутствовалъ тамъ и нашъ депутатъ д-ръ С. А. Фенцикъ. Новобрачнымъ желаемъ много счастья и успѣха въ ихъ супружеской жизни!

* **На Общемъ собраніи читальни им. А. В. Духновича** въ Подгородѣ, дня 10. VIII. — 37 года было избрано новое правленіе въ слѣдующемъ составѣ: предсѣдатель Феодоръ Коштякъ, учитель. т. предс. Иванъ Доврій, секр. — Василій Шашовецъ. учитель, казначей — Илья Петрус. библ. — Иванъ Шашовецъ. Члены ревиз. ком: Петръ Экманъ. Изанъ Галковичъ, Іосифъ Экманъ. Николай Пеленка.

* **Общее собраніе.** Правленіе о-ва Друзей Карпаторусскихъ Студентовъ въ Мукачевѣ доводитъ до свѣдѣнія своихъ членовъ и широкой общественности, что очередное общее собраніе Общества состоится дня 29-го августа 1937 г. въ 10 часовъ утра въ Мукачевѣ въ помѣщеніи Русскаго Касина, улица д-ра М. Тырша. Если къ указанному времени не сойдется достаточное количество членовъ, то общее собраніе состоится на 1 (одинъ) часъ позже въ томъ же помѣщеніи и при любомъ количествѣ собравшихся членовъ. **Правленіе.**

Традиціонная вечеринка въ бардѣевскомъ курортѣ

Традиціонныя лѣтнія вечеринки Пряшевской Руси въ этомъ году первые состоялись въ Бардѣевскомъ курортѣ 2-го августа с. г. Въ вечеринкѣ приняло участіе свыше двухъ тысячъ интеллигенціи заужской части Подк. Руси. Вечеринка началась красивой программой, цѣликомъ въ русскомъ духѣ. Слѣдуетъ отмѣтить труды дирижера Э. Гусара и труды дирижера балалаечнаго оркестра Г. Цымборы. Русская пѣсня подъ ихъ веденіемъ прозвучала въ лучшей обработкѣ. Сцена изъ цыганскаго лагеря въ исполненіи Гаврилы Капишинской и Ив. Байцуры и рококотанецъ въ исполненіи М. Машики и М. Ханатъ очаровали свой легкостью. Декламація Ек. Демко и рѣчи доказали, что Пряшевская Русь отъ среднихъ тутешнихъ языковъ и язычницъ переходитъ къ литературному языку. Пріятно уяснять себѣ, что распространителемъ русскаго лит. языка на Пряшевской Руси является священническая среда. Насколько Пряшевская Русь чувствуетъ свою общественную обязанность, видно изъ того, что филія о-ва Духновича въ Бардѣевѣ имѣла чуть ли не 5000 кч. прибыли. Съ этими средствами уже можно начать культурное дѣло также на Маковицѣ. Слѣдуетъ выразить признательность за работу предсѣдателю филіи о. Александру Чабинякъ, о. Д. Щудицу и предсѣдателю о-ва Духновича въ Пряшевѣ д-ру Степану Ст. Гойдичу.

Нашъ русскій епископъ П.Гойдичъ

Глубоко тронуло нашу общественность слово пряшевскаго Владыки. Преосв. Павелъ, при посвященіи деревянной церкви 2-го августа въ Бардіевскомъ курортѣ, подчеркнулъ тѣсную связь нашей церкви съ національностью и традиціей. При поднятіи бокала при обѣдѣ въ честь оффиціальныхъ гостей пряшевскій Владыка вторично доказалъ, что онъ народникъ и патріархальный русскій человѣкъ. Мы вѣримъ, что примѣру пряшевскаго Владыки послѣдуетъ и мукачевскій и что наша политика мірянъ пойдетъ рука объ руку съ политикой церкви. Они должны выступить противъ силы безбожниковъ и противъ розней мелкострастныхъ петлюровцевъ, надѣвшихъ на себя монашескую рясу. Пора служить на дѣлѣ девиау: Богъ и народъ!

Трехцвѣтное знамя.

Окружающія націи всюду демонстрируютъ свою національную принадлежность цвѣтами своихъ знаменъ. По тѣмъ же соображеніямъ и мы должны такъ дѣлать. На церковныхъ праздникахъ мы должны тоже показать, что мы русскіе. Поэтому при посвященіи бардѣевской церкви пріятно было бы, наряду съ державнымъ и церковнымъ флагами увидѣть также и національный.

—ари—

Курсъ чсл. кроны къ 15. VIII.

100 нѣм. марокъ	Кч. 730.—
— металлич.	Кч. 795.—
100 авст. шилинг.	Кч. 533.—
100 мадьяръ Пенго	Кч. 567.50
100 польск. злот.	Кч. 522.50
100 югосл. динар.	Кч. 64.50
1 амер. долар.	28.70
1 фунтъ стерл.	Кч. 142.75
100 франц. франк.	Кч. 107.70
100 швейц. франк.	Кч. 659.—
100 итальян. лиръ	Кч. 138.—
100 голанд. гульден.	Кч. 1582.—
100 румын. лей	Кч. 17.10
100 болг. лева	Кч. 28.375

Конкурсъ

Правленіе дружества Карпаторусскаго Народнаго Театра въ Ужгородѣ настоящимъ выписываетъ конкурсъ на:

мѣсто режиссера, секретаря и артистовъ и артистокъ при названномъ театрѣ. Въ конкурсѣ на мѣсто режиссера могутъ принять участіе лица съ надлежащимъ для этого спеціальнымъ образованіемъ, русской національности, гражд. ЧСР.

Кандидатомъ въ секретари можетъ быть лицо русской народности не ниже средняго образованія, гражд. ЧСР.

Артистами и артистками театра могутъ быть гражд. ЧСР, русской національности не ниже 4 клас. ср. школы и не ниже 17 лѣтъ.

Въ конкурсѣ обязаны принять участіе также бывшіе артисты и артистки Карп. Нар. Театра, если они хотятъ и въ дальнѣйшемъ состоять въ кружкѣ театра. Новые кандидаты, еще не бывшіе членами театра, обязаны подвергнуться экзамену (пѣніе, декламація, монологъ и проч.).

Просители должны приложить къ прошенію свидѣтельство о чсл. подданствѣ, послѣднее школьное удостовѣреніе и свид. о занятіи.

Прошеніе на имя правленія дружества Карпаторусскаго Народнаго Театра должны быть поданы до 22-го августа с. г. дѣлопроизводу Дружества въ Мукачевѣ ул. Подебрада, ном. 6.

Почтовый ящикъ

Америк. подписчику В. П. Г. Ваше псиьмо съ протестомъ, что вы уже 3 мѣс. не получаете газ. „Нашъ Путь", нами получено. Такія же жалобы мы получаемъ и изъ другихъ штатовъ Америки. Путь „Нашего Пути" гдѣ то между Европой и Америки теряется... По этому дѣлу мы обратились къ комп. форуму за разъясненіями и не хотимъ, понятно, вѣрить, что въ этомъ проявляется чей то злой умыселъ.

Мала куча, да вонюча.

Сов. „Правда" отъ 13. III. с. г. опредѣляла количество членовъ коммун. партіи въ СССР въ 2 мил. человѣкъ. По англійскимъ свѣдѣніямъ въ теченіе полугода „вычищено" около 700.000 человѣкъ. Итакъ остается 1,300.000 коммунистовъ, т. е. даже нѣтъ 1½% всего населенія СССР. И эта кучка мучитъ великій русскій народъ и мутитъ все человѣчество! Но ее постигнетъ грозная кара...

ВСѢ ПОДПИСЧИКИ ГАЗЕТЫ
НАШЪ КАРПАТОРУССКІЙ ГОЛОСЪ
·НЕЗАВИСИМАЯ·ЕЖЕДНЕВНАЯ·ГАЗЕТА·
приглашаетъ уплатить недоимки, числящіяся за ...

Рѣчь деп. Шварца

Разрѣшите мнѣ высказать обоснованное предположеніе, что если бы Сталинъ „красное солнышко" почему либо плохо выспался и телеграфировалъ этимъ людямъ, что ошибся въ ихъ національности и предписываетъ имъ считать себя китайцами, они немедленно же перейдутъ на китайскій языкъ. (Хохотъ).

Тоже самое меня нисколько не удивляетъ, что нѣкоторые изъ „товарищей" обнаружили на Подкарпатской Руси ирридентизмъ. Въ самомъ дѣлѣ какъ не помутится у кой-кого изъ нихъ въ головѣ, когда приходится ежедневно слышать, какъ въ Совѣтской Россіи разстрѣляли того или другого высокаго комиссара, или краснаго маршала за шпіонажъ и измѣну. Это уже своего рода психическая детонація. Слава Богу, у насъ сталинскіе методы пока не вошли въ жизнь и почтеннымъ „товарищамъ" придется свою кровожадность нѣсколько укрощать...

Почтенное собраніе, какъ уже я сказалъ, этотъ проэктъ закона нужно признать хорошимъ постольку, поскольку онъ заставитъ отвѣтственныхъ людей заняться Подкарпатской Русью. Но, конечно, мы не можемъ голосовать за его содержаніе. Мы только выражаемъ твердую увѣренность въ томъ, что ошибки, которыя были на Подк. Руси допущены, не являются доказательствомъ злой воли нашего народа. Народъ нашъ обо всемъ этомъ не знаетъ. Нашъ народъ привѣтствуетъ каждаго человѣка изъ Подкарпатской Руси (это мы могли видѣть еще недавно здѣсь же въ Прагѣ) съ искренней любовью и глубокой симпатіей. Я непоколебимо убѣжденъ въ томъ, что будетъ хорошо одинаково какъ для всей республики, такъ и для Подкарпатской Руси, если въ нашемъ государствѣ правленіе дѣйствительно будетъ согласоваться съ волей славянскихъ народовъ населяющихъ Чехословакію. Вѣрю, что наша республика снова вернетъ себѣ доброе имя, которое нашъ народъ имѣлъ передъ всемірной войной, потому что тогда онъ былъ народомъ единымъ, не притѣснявшимъ какой либо иной народъ. Это обстоятельство давало намъ возможность стоять во главѣ всего славянскаго движенія.

Вѣрю, что эти мрачные годы будутъ пережиты и въ интересахъ республики и славянской солидарности навѣки забыты. (аплодисменты).

(Конецъ)

Ужгородъ 17-го августа (4-го августа) 1937 г. № 254

НАШЪ ПУТЬ

НАЦІОНАЛЬНАЯ ОБЩЕСТВЕННО-ПОЛИТИЧЕСКАЯ ГАЗЕТА. ВЫХОДИТЪ ТРИ РАЗА ВЪ НЕДѢЛЮ

АДРЕСА РЕДАКЦІЙ: Ужгородъ: улица Iокая 3 Шевченія наб. 13. тел. 666. Мукачево, ул. Неделея 1. Америка: O. Berdinec, Taylor, Pa 327 Oak Street

ПОДПИСНАЯ ПЛАТА: Въ ЧСР: на 1 мѣсяцъ 10— кр на 1/2 мѣсяцевъ 120 кронъ. Цѣна отдѣльнаго номера 80 гел. Въ Америкѣ и остальн. странахъ на 12 мѣсяцевъ 8 амер. долларовъ. Сельскимъ и рабочимъ скидка 60%. Счетъ почт. сбер. кассы: 111.856. Брно.

Издатель и отвѣтственный редакторъ Василій Лабавичъ. Печатается Типографія „Викторія“ Ужгородъ, наб. Плотенія 19, телефонъ 307. Газетная марка разр. упр. почтъ и тел. 19. іюня 1935. гола. — Ном. 38.126/IV-1935. Мѣсто выдачи — Ужгородъ I

Аграрная партія распадается

Мы уже неоднократно указали на то, что въ аграрной партіи нѣтъ единогласія. Уже при президентскихъ выборахъ выяснилось, что въ аграрной партіи наблюдается сильная оппозиція. Одна группа аграровъ стоитъ за сотрудничество съ соціалистами въ коалиціи, другая же фракція желаетъ создать блокъ противъ соціалистовъ и требуетъ ревизіи заграничной политики въ смыслѣ сближенія съ Германіей. Во главѣ этой послѣдней группы стоитъ самъ предсѣдатель партіи Беранъ, нѣсколько министровъ и руководящихъ аграрныхъ тузовъ. Другая группа, болѣе умѣренная стоитъ за премьеромъ д-ромъ Годжей и своей цѣнитъ имѣетъ на Словакіи. Что между этими двумя аграрными группами господствуютъ раздоры и споры, объ этомъ свидѣтельствуетъ передовая органа д-ра Годжи „Словенски деникъ“ противъ органа аграрной партіи „Венкова“. Словенскій деникъ рѣзко осуждаетъ критику Венкова относительно заграничной политики и считаетъ, что нападенія Венкова носятъ личный характеръ и поэтому несерьезны.

Въ концѣ одна аграрная газета обвиняетъ другую въ томъ, что одна группа аграровъ стремится интригами и провокаціями вызвать кризисъ въ коалиціи и этимъ приноситъ вредъ государству. Особенно живыя дебаты были вызваны въ коалиціонныхъ газетахъ въ связи съ переговорами съ Германіей. Въ Венковѣ утверждалось, что такіе переговоры были, несмотря на то, что мин. иностранныхъ дѣлъ д-ръ Крофта находится въ отпуску. Словенски деникъ возражаетъ, что ничего такого не случилось, ибо это противорѣчило бы принципамъ и убѣжденію большинства коалиціи и народа.

Общественности дѣйствительно трудно разобраться въ томъ хаосѣ, который господствуетъ сейчасъ въ коалиціи. Почти ежедневно случается, что коалиціонные друзья рубятъ другъ друга и уже всѣмъ извѣстно, что коалиція разъединилась на два враждебныхъ лагеря, но до сихъ поръ не было примѣра, чтобы два главныхъ органа аграрной партіи давали другъ другу моральные уроки. Кажется, что сциклистамъ все таки удалось расшатать и разбить единство въ аграрной партіи.

н.

Всемірный Христіанскій Конгрессъ въ Англіи

Въ городѣ Оксфордѣ въ серединѣ іюля мѣсяца состоялся конгрессъ представителей всѣхъ христіанскихъ религій. Присутствовало 400 делегатовъ со всего міра, кромѣ представителей католической церкви. Конгрессъ вынесъ резолюцію обращеніе ко всѣмъ христіанамъ міра всѣми мѣрами противостоять коммунистическому теченію и его разлагающей дѣятельности.

Кто будетъ депутатомъ послѣ смерти Разуса

„Лидове Новины“ сообщаютъ, что судьба мандата словацкой національной партіи послѣ смерти деп. Разуса еще не была рѣшена. Какъ извѣстно, Словацкая Національная Партія при парламентскихъ выборахъ объединилась съ партіей Глинки. Послѣ выборовъ между этими партіями возникли разногласія и деп. Разусъ ушелъ изъ клуба „Автономнаго блока“ совмѣстно съ деп. Бродіомъ. Кандидатскій списокъ былъ такъ составленъ, что послѣ Разуса слѣдуютъ двое Глинковцевъ и только на четвертое мѣсто поставленъ кандидатъ словацкой нац. партіи. Болѣе вѣроятно — пишетъ газета, что словацкіе націоналисты потеряютъ совершенно мандатъ и вмѣсто Разуса будетъ назначенъ новымъ депутатомъ глинковецъ Шварцъ. Теперь видимъ, какъ доплатили словацкіе націоналисты на объединеніе

Горитъ Востокъ зарей кровавою

На дальнемъ востокѣ событія все болѣе осложняются. Японцы проводятъ свою излюбленную тактику ущемленія противника въ хвостъ. Когда имъ нжуно было захватить Манджурію, они начали жестоко бомбардировать прекрасный европеизированный и мирный китайскій городъ Шанхай, причинивъ колоссальныя разрушенія. Сейчасъ, желая отхватить у Китая сѣв. провинціи, они снова разрушаютъ этотъ злосчастный городъ морской артиллеріей своего флота. Китайцы на этотъ разъ оказываютъ организованное сопротивленіе и японцы несутъ немалыя потери. Можно ожидать совмѣстнаго протеста противъ дѣйствій японцевъ великихъ державъ. По слухамъ 200 совѣтскихъ оффицеровъ ген. штаба отправлены въ Китай для руководства китайской арміей. Событія развиваются очень быстро и испанскій фронтъ сейчасъ отошелъ на задній планъ. Этимъ и объясняется миролюбивое настроеніе Англіи въ отношеніи Италіи.

Вниманіе, молодые карпатороссы

Дирекція держ. жел. дорогъ въ Кошицахъ въ ближайшее время будетъ принимать 35 чиновниковъ-элевовъ. Условія принятія: Окончаніе какой нибудь средней школы гимназіи, торг. академіи, высшей пром. съ экзаменомъ зрѣлости, гражданство, знаніе урядового языка, нравственность, физическая и душевная способность, отбытіе военной службы, возрастъ до 35 лѣтъ. Прошенія съ приложеніями оплаченныя гербовымъ сборомъ нужно подавать на имя дирекціи жел. дорогъ въ Кошицахъ не позже 22-го с. м. Дирекція не принимаетъ абитуріентовъ учительскихъ семинарій и абсольвентовъ лѣсныхъ и хозяйственныхъ школъ. Также не будутъ приняты абитуріенты, имѣющіе въ послѣднихъ двухъ семестрахъ или на атестатѣ зрѣлости больше чѣмъ 3 достаточныхъ.

ВѢСТИ ОТОВСЮДУ

Еще одинъ справедливый.

Франц. политикъ Дорджелесъ, побывавъ въ СССР, пишетъ: „Только круглые невѣжды, фанатики доктрины, или глупцы, слѣпо вѣрящіе заученнымъ словамъ переводчицъ Интуриста, могутъ не видѣть, что главное производство СССР заключается въ разведеніи бѣдныхъ и нищихъ“...

Бациллъ войны III интернаціонал.

Французскій политикъ Кериллисъ говоритъ: „Война не то, что виситъ въ воздухѣ, но она неизбѣжна, коль скоро Франція подпадетъ подъ московскій контроль. Не будетъ независимой франц. политика до того дня, пока коммун. партія не будетъ распущена и объявлена внѣ закона“.

СССР очищается отъ прожиди.

Хотя коммунисты яростно отрицаютъ слухи о постигшей Дмитрова немилости, но фактъ налицо: чистка задѣла уже и III интернаціонал, руководство которымъ будетъ поручено Ежову. По наблюденіямъ иностранцевъ въ СССР наблюдается стремленіе вырвать иностранную политику изъ рукъ евреевъ и передать ее чисто русскимъ элементамъ. Довольно зграничной политики съ 95% прожидью.

Памятникъ коровѣ.

Въ Вудстокѣ, въ Калифорніи, въ присутствіи намѣстника губернатора былъ открытъ бронзовой памятникъ дойной коровѣ, которая своимъ вымянемъ побила міровой рекордъ молочности. Въ Европѣ часто любятъ хвастать, что молъ „мы уже какъ американцы“. Нѣтъ, мы еще очень далеко за американцами и ставя тысячи памятниковъ всякимъ политическимъ дѣятелямъ, до сихъ поръ не догадались поставить памятникъ кормилицѣ коровѣ, или свиньѣ. Насколько иногда бываетъ пріятнѣе видѣть простое, безхитростное лицо коровы, нежели хитро-плутовское лицо политдѣятеля... Честь Америкѣ!

Семилѣтній священникъ.

Въ штатѣ Иллиной съ, въ Америкѣ, рукоположенъ во священники одной протест. секты семилѣтній мальчуганъ Чарлсъ Джейнсъ.

Русскіе люди, въ наступающемъ учебномъ году ваши дѣти должны обучаться только по русскимъ учебникамъ

Отвѣтъ

министра внутреннихъ дѣлъ на интерпелляцію д-ра С. А. Фенцика

по вопросу о разрѣшеніи политическихъ собраній на Подк. Руси

(Друкъ 678/VII).

Согласно предписаній о собраніяхъ дѣйствительныхъ въ краю Подкарпаторускомъ, сообщеніе объ устройствѣ публичнаго собранія должно быть подано по крайней мѣрѣ четырьмя надежными, полноправными гражданами республики. Окружное управленіе въ Тчевѣ запретило устройство собраній въ Дуловѣ, Углѣ и Чомаловѣ, объявленныхъ на 6-ое октября 1936 г., потому что объявители не доказали, что они являются совершеннолѣтными гражданами республики, а окресному управленію объ этомъ не было иначе никакъ извѣстно.

Не обжаловавъ запрещеніе собранія, устроители сами отказались отъ права провѣрки инстанціоннымъ путемъ дѣйствій окружнаго управленія и обоснованности его мѣропріятій.

Ни о какомъ собраніи въ день 6-го октября 1936 г. въ селѣ Бущино не было объявлено.

Участниковъ собранія довѣренныхъ особъ въ Глубокой и Нижней Солотвинѣ окружное управленіе въ Ужгородѣ наказало за участіе въ неразрѣшенномъ публичномъ собраніи. На этихъ собраніяхъ участвовали именно и особы, не бывшія членами партіи, и такимъ образомъ въ сущности дѣло шло объ участіи на публичныхъ собраніяхъ, со свободнымъ входомъ. О собраніяхъ же, какъ о публичныхъ, управленію не было объявлено.

Дѣла объ увѣдомленіяхъ о собраніяхъ управленія разрѣшаютъ въ ускоренномъ порядкѣ. Если же въ нѣкоторыхъ случаяхъ вручение разрѣшенія произошло передъ самымъ началомъ собранія, такъ это случилось потому, что устроители объявили объ устройствѣ публичнаго собранія лишь за 48 часовъ, и такимъ образомъ болѣе своевременное вручение разрѣшенія не было возможно технически за недостаткомъ времени, а иногда изъ-за неблагопріятнаго почтоваго сообщенія.

Что же касается упрековъ въ затрудненіяхъ съ языкомъ, такъ интерпелляція не приводитъ конкретныхъ случаевъ и поэтому нельзя разслѣдовать, является ли жалоба въ этомъ отношеніи обоснованной. Обыкновеннымъ инстанціоннымъ путемъ никто не жаловался.

Принимая во вниманіе вышеприведенное, не вижу причинъ къ какимъ-либо мѣропріятіямъ.

Прага, 24 февраля 1937. г.

Министръ внутреннихъ дѣлъ:

Черны, с. р.

Примѣчаніе къ интерпелляціи. Въ отвѣтѣ констатируется, что въ интерпелляціи не приведено конкретныхъ случаевъ, свидѣтельствующихъ о пренебреженіи русскаго языка при отвѣтахъ относительно разрѣшенія собраній. Референтъ, который составилъ этотъ отвѣтъ, могъ прочитать открытое письмо деп. д-ра Фенцика, адресованное вицепрезиденту д-ру Мезнику, гдѣ было конкретно сказано, что раховскій окр. урядъ выдаетъ только чешскіе формуляры. На это открытое письмо послѣдовали отвѣты д-ра Мезника 10-го апрѣля и 21-го іюля с. г.

Относительно публичныхъ собраній можемъ констатировать, что чиновники во многихъ случаяхъ поступаютъ незаконно и противъ демократическихъ принциповъ республики. Разрѣшенія собраній выдаются исключительно на чешскомъ языкѣ. Эти разрѣшенія передаются въ самую послѣднюю минуту такъ ,что депутаты или секретари до послѣдняго момента не знаютъ разрѣшено ли собраніе или нѣтъ. Нотарь или комиссарь приходитъ на собраніе, приноситъ съ собой разрѣшеніе и ожидаетъ 5 минутъ. Если въ теченіе этого недостаточнаго срока собраніе не откроется, тогда комиссаръ не разрѣшаетъ его продолжить. То же самое, когда соберется большая толпа, всегда найдется поводъ, чтобы собраніе распустить. Объ этомъ уже аграрные крикуны и коммунисты всемѣрно постараются. Изъ этого видно, какъ подло терроризуютъ аграры, съ помощью нѣкоторыхъ чиновниковъ, наше селянство и препятствуютъ на каждомъ шагу проявленію народной воли.

Игра съ огнемъ

Какъ часто теперь приходится слышать еврейскіе жалобы на то, что между народами растетъ антисемитизмъ и что бѣдные дѣти Израиля терпятъ незаслуженно. Они молъ, прекраснѣйшіе, милѣйшіе и добрѣйшіе люди на свѣти и на рѣдкость лояльно относятся къ государствамъ, въ которыхъ живутъ. Поэтому они вправѣ требовать, чтобы къ нимъ относились съ уваженьемъ и любовью и правительства разныхъ странъ должны сурово бороться съ антисемитизмомъ какъ съ явленіемъ позорнымъ и недостойнымъ культурнаго человѣчества XX. столѣтія. Собираются всяческіе жидовскіе и юдофильскіе конгрессы и лиги, которые возносятъ громкіе протесты и резолюціи и даже требуютъ объявить антисемитизмъ государственнымъ преступленіемъ. А между тѣмъ... Не будемъ уже говорить о подрывной работѣ III интернаціонала и о подавляющей роли въ ней еврейскаго элемента. Не станемъ здѣсь также расписывать всѣхъ ужасовъ и жестокостей коммунистической власти въ СССР. Это — факты всему міру извѣстные. Позволимъ себѣ только привести оффиціальное сообщеніе о „геройскомъ“ поступкѣ кучки еврейскихъ сорванцевъ, происшедшемъ на дняхъ въ предѣлахъ ЧСР: **На прошлой недѣлѣ неизвѣстные злоумышленники повредили большой желѣзный крестъ передъ христ. храмомъ въ Гумечномъ. Чтникамъ удалось раскрыть что злоумышленниками являются четверо жидовскихъ молодыхъ парней, которые были арестованы и отправлены въ мѣстную тюрму. Когда по городу прошла вѣсть, что жиды надругались надъ христ. вѣрой, огромная толпа народа двинулась къ тюрмѣ, требуя выдачи преступниковъ для самосуда. Сильный отрядъ чесниковъ еле справился съ разъяреннымъ народомъ.**

Жители села Пушкино за русскость

Мы, жители села Пушкино, желаемъ, чтобы наши дѣти школьнаго возроста обучались впредь только на русскомъ языкѣ и по русскимъ учебникамъ. Мы выражаемъ свою неуклонную волю, которую не удастся сломить разнымъ Тарканіямъ и инымъ. То, что было въ прошломъ году, больше не повторится. Мы готовы купить русскіе учебники для своихъ дѣтей, а украинскіе книги, оставшіеся отъ прошлаго года намѣрены бросить въ огонь, какъ научилъ насъ это дѣлать украинскій учит. Н. Медвѣдь, который сжегъ краснописы нашихъ дѣтей, написанные по-русски еще при учит. А. Грончакѣ. У А. Перуна было при свидѣтеляхъ сожжено этихъ краснописовъ на сумму свыше 200 кч. Какъ поступали съ нами, такъ и мы теперь будемъ поступать съ ними.

Снова аграрная фальсификація

Мы опубликовали цѣлый рядъ статей отъ селянъ, гдѣ авторы лично убѣдились, какъ безсовѣстно лгутъ аграрныя газеты о всякихъ „неудачныхъ“ собраніяхъ русскихъ націоналистовъ и о „переходахъ“ въ аграрную партію.

Мы снова поймали аграровъ въ одной такой лжи. Земледѣльская Политика сообщила, что изъ РНА П-а выступилъ Василій Густи изъ Влахова и вступилъ въ аграрную партію. Василій Густи теперь намъ дѣлаетъ слѣдующее заявленіе:

„Я уже одинъ разъ заявилъ въ Нашемъ Пути, что выступилъ изъ интернаціональной украинофильской и жидофильской аграрной партіи, ибо эта партія подготовляетъ гробъ для карпаторусскаго народа. Одновременно я сообщилъ, что вступилъ въ ряды РНАпартіи, гдѣ мѣсто каждаго сознательнаго карпаторосса. Съ негодованіемъ читалъ я въ Земледѣльской Политикѣ, замѣтку, будто бы я взялъ обратно свою подпись. Заявляю, что ососбщеніе З. Политики является ложью и мою фамилію подписалъ самъ секретарь Ильтью безъ моего вѣдома и уполномоченія.

Заявляю вторично, что съ аграрами я окончательно разошелся и рѣшительно протестую противъ фальсификаціи моей подписи.

Влахово, дня 8-го VIII. 1937.

Василій Густи.

Свидѣтель: **Михаилъ Кишъ.**

Аграрное опроверженіе до безконечности

Аграрная партія снова прислала намъ опроверженіе на замѣтку къ опроверженію въ ном. 248. На основаніи закона о печати опроверженіе мы принуждены сообщить.

ОПРОВЕРЖЕНІЕ.

Не является правдой, что аграрная партія хочетъ опровергнуть правду, но это ей не удается, но правдою есть, что аграрная партія опровергаетъ неправду и это ей удается.

Не является правдой, что Клочурака пригласили въ аграрную партію Бачинскій, Коссей, Щерецкій и другіе, а правдою есть, что Клочуракъ подалъ заявленіе о принятіи въ члены Республиканской Земледѣльской Партіи по предписаніямъ организаціоннаго статута этой партіи.

Не является правдою, что опроверженіе имѣетъ тенденцію вывѣдать имена аграрной оппозиціи, но правдою есть, что опроверженіе не имѣетъ тенденцію вывѣдать имена аграрной оппозиціи ибо такой оппозиціи нѣтъ.

Не является правдой, что „очень пріятно читать эти сказки аграрной партіи“, но правдою есть, что не сказки а опроверженіе Республиканской Земледѣльской Партіи.

Не является правдой, что „аграрной партіи хорошо извѣстно, говорилъ-ли съ нами одинъ ведущій русскій аграръ“, а правдою есть, что Республиканской Земледѣльской Партіи извѣстно, что ведущій русскій аграръ съ вами не говорилъ.

Не является правдой, что „такое опроверженіе дѣйствительно только компрометируетъ аграрную партію“, но правдою есть, что опроверженіе Республиканскую Партію не компрометируетъ.

Не является правдой, что всѣмъ извѣстны раздоры и споры у аграровъ, но можетъ быть о нихъ аграрные предводители не знаютъ, или не хотятъ ничего знать, но правдою есть, что раздоровъ и споровъ у аграровъ нѣтъ, слѣдовательно о нихъ предводители ничего не могутъ знать.

Примѣчаніе. Пусть судятъ сами наши читатели, бламируетъ ли это опроверженіе аграровъ или нѣтъ. Мы съ ними спорить не будемъ, но въ слѣд. разъ напечатаемъ такое опроверженіе: „Не есть правдой, что аграрная „правда“ есть правдой, но правда, что аграрная „правда“ не есть правдой.

Р. Н. А. П.

22-го окружное собраніе въ Свалявѣ — но только для членовъ. Безъ легитимаціи нельзя участвовать.

Не хочется вѣрить

Что большевицкіе агеты сейчасъ бродятъ по всему свѣту, обманывая довѣрчивыхъ людей и собирая деньги на испанскихъ коммунистовъ, это не секретъ. Вѣдь и у насъ эти безсовѣстные обманщики вытянули съ бѣднаго карпатскаго мужика не одну тысячу трудовыхъ грошей. Но умъ перестаетъ работать, когда мы читаемъ въ сов. „Извѣстіяхъ“ отъ 10 августа такую замѣтку: „Сборъ въ пользу республиканской Испаніи среди солдатъ чехосл. арміи проходитъ успѣшно. Гарнизонъ г. Зноймо собралъ 300 кч., а среди гарнизона г. Оломоуца было собрано уже 4.200 кч“. До сихъ поръ мы полагали, что на испанскую „демократію“ жертвуетъ только красная совѣтская армія, оказывается, что красная піявка присосалась также къ тѣлу нашей арміи. Пора красныхъ піявокъ у насъ безъ милости раздавить.

•

15. М. с. г. Окружный урядъ въ Снинѣ, въ канц. ном. 2, госп. д-ръ Ситканичъ Іос. на мое обращеніе по дѣлу правосл. общины въ Стакчинѣ, крикнулъ: „маршъ вонъ“. — Думаю, что никакого проступка я не совершилъ, чтобы д-ръ Ситканичъ со мной такъ обращался. Я только защищалъ свою національную и гражданскую свободу, что въ демократическомъ государствѣ не является преступленіемъ.

Георгій Чокина.

•

На дняхъ рестораторъ о-ва Духновича обратился къ промышленному отдѣленію гор. нотарскаго уряда въ Ужгородѣ съ ходатайствомъ о расширеніи лиценціи для своей реставраціи. Рестораторъ подалъ чешскому чиновнику прошеніе, написанное по-русски, но чиновникъ посмотрѣлъ на прошеніе и сказалъ, что онъ не умѣетъ по „китайски“ и требовалъ написать прошеніе по-чешски.

Обращаемъ на эту провокацію вниманіе городского нотаря д-ра Секерки и спрашиваемъ: знаетъ ли онъ, что его чиновникъ въ промышленномъ отдѣленіи не хочетъ признавать русскій языкъ въ столичномъ городѣ автономной Подк. Руси?

На дняхъ мы были свидѣтелями невѣроятнаго факта. Русскіе селяне въ районѣ податнаго уряда ужгородскаго округа постоянно получаютъ платежные приказы на чешскомъ и мадьярскомъ языкахъ. Протестуемъ противъ этого возмутительнаго поведенія податнаго уряда тѣмъ болѣе, что до сихъ поръ оффиціальные формуляры имѣли также русску редакцію, но съ приближеніемъ „перваго этапа“ русскій языкъ почему то исчезаетъ. Обращаемъ вниманіе нашихъ селянъ на то, чтобы такіе формукяры немедленно возвращались обратно, ибо никто насъ не можетъ принудить, чтобы мы въ своей родной землѣ учились мадьярскому и чешскому языкамъ.

Народъ требуетъ своего!

По поводу принятія русскихъ учебниковъ интересно отмѣтить, что не только населеніе, живущее вблизи „культурныхъ“ центровъ требуетъ русскихъ учебниковъ, но какъ мы уже сообщали по примѣру Чер. Потока, Смологовицы и иныхъ такъ же рѣшительно настаиваютъ на этомъ и всѣ обыватели с. Волосянского, подъ веденіемъ И. Г. Лендьела -- студента — извѣстнаго русскаго дѣятеля подписали меморандумъ противъ украинск. учебниковъ и еврейско-украинскихъ учителей.

Меморандумъ адресованъ школьному референту и отправленъ черезъ посредство уч. товарищества.

Такъ какъ въ этомъ селѣ дѣйствовали еврейскіе и украинскіе учителя, то народъ ужасно огорченъ и требуетъ, чтобы впредь не были назначены уч. еврейско-украинскіе. Меморандумъ подтверждается и сельской печатью.

Все-ли подготовлено для „автономіи?“

Въ послѣднее время наблюдается много шума вокругъ проведенія въ жизнь перваго этапа „автономіи“ Подк. Руси. Министерство почтъ и телеграфовъ собирается учредить въ Ужгородѣ свой инспекторатъ, компетенціи котораго подлежали бы всѣ почтовые уряды Подк. Руси. Интересно, однако, знать, подготовлено ли Минист. почт. и телегр. организовать этотъ инспекторатъ на принципѣ привлеченія на службу карпатороссовъ? На основаніи чешскихъ газетъ „А-Зетъ“ и „Л. Гласы“ можно судить, что даже въ самомъ крупномъ на Подк. Руси урядѣ въ Мукачевѣ, дѣла находятся въ такомъ состояніи, что было бы по меньшей мѣрѣ неосмотрительно передать этотъ урядъ открываемому инспекторату безъ предварительной реформы.

Министерство дѣйствительно выслало въ Кошицы своего уполномоченнаго, чтобы на мѣстѣ выяснить всѣ недостатки и потребности мукачевской почты, на которые населеніе постоянно жалуется.

Для насъ, карпатороссовъ, вовсе не безразлично, когда и какимъ образомъ Министерство Почтъ и телегр. упорядочитъ состояніе по крайней мѣрѣ центральныхъ урядовъ Подкарп. Руси: въ Ужгородѣ, Мукачевѣ, Береговѣ и Хустѣ. О катастрофическомъ недостаткѣ служащихъ въ мукачевскомъ почтовомъ урядѣ уже пишется и говорится уже свыше шести лѣтъ, да все безъ пользы. Какая же компетенція будущаго карпаторусскаго инспектората? Если, что легко предположить, этотъ инспекторатъ будетъ ограниченъ въ правѣ пріема на службу карпатороссовъ, то какая намъ польза отъ его учрежденія?

Было бы желательно запросить объ этомъ черезъ парламентскихъ представителей Минист. почтъ и телеграфовъ.

У кого слабая память

Въ прошломъ номерѣ мы уже отвѣтили на нахальное нападеніе органа чешской нар. соц. партіи „Карпаторусскаго Слова“. И вотъ, въ этой янычарской газетѣ расписался „предмудрый“ Василенко, или его галицкій другъ Г., что у д-ра Фенцика „слабая память“. Мы припомнимъ Василенкѣ его слова, произнесенныя на учительскомъ конгрессѣ въ Мукачевѣ. Какъ секретарь Уч. товарищества, онъ заявилъ, что русскіе должны совмѣстно бороться за русскіе учебники и создать общій фронтъ противъ украинцевъ-сепаратистовъ. Прошло всего лишь нѣсколько дней и Василенко совершенно забылъ что сказалъ на конгрессѣ, или, быть можетъ, онъ говорилъ одно, а его галицкій другъ пишетъ совсѣмъ другое? Спрашиваемъ, у кого „слабая память“ и кто не умѣетъ держать слово?

Украинофильское „збиговиско“ въ Дубриничи не удалось

Слава русскимъ селянамъ. „Збиговиско“ кончилось полнымъ фіаскомъ.

Какъ мы уже сообщали, 15-го августа с. г. украинофилы устроили „збиговиско“ въ русскомъ селѣ Дубриничѣ. Можемъ смѣло заявить, что мы сами не ожидали такого сопротивленія украинизму въ этомъ селѣ, какого мы были свидѣтелями.

Сошлось туда около 300 людей, конечно, въ томъ числѣ и русскіе изъ любопытства. По ихней программѣ, до обѣда состоялось посвященіе сине-желтаго флага. Посвященіе флага совершалъ новопеченный украинофилъ о. Гуменъ изъ Новосельцы, г. к. мѣстный священникъ о. намѣстникъ Такачъ отказался. Шествіе на установленное мѣсто было раздѣлено на двѣ группы. Впереди украинофилы съ флагами въ количествѣ около 150, а другая группа въ такомъ же приблизительно количествѣ русскихъ людей, — сопровождала ..раинофиловъ... на „Вікраину“. Какое же было разочарованіе украинофиловъ, когда ихъ встрѣчаютъ афишами: „Куда зайдаку? “ На Украину! Пришли сюда украинцы -- Украину основати, але треба будетъ имъ зайды скоро заберати“, и т. д. Въ рѣчахъ приняли участіе 10 ораторовъ, и одинъ изъ нихъ заявилъ даже такое: „въ 1827 році було на Підкарпаттю 800.000 українців“ (!)

Во время рѣчей на каждое нападеніе на русскихъ — украинофилы на мѣстѣ получили достойный отвѣтъ: „идите на Украину, здѣсь вамъ мѣста нѣтъ“. Флагъ чит. изъ Зарѣчева принесъ одинъ „добродій“, и въ шествіи несли его дубриничкіе „учителя“ изъ-за недостатка селянъ.

Программа послѣ обѣда была заполнена больше дракой, чѣмъ культурнымъ дѣломъ. Конечно, все это выяснится только позднѣе, передъ судомъ, о чемъ постараемся русскую общественность извѣстить.

Интересно отмѣтить, что грекокат. епархія дала разрѣшеніе на танцевальный балъ, хотя по ея предписаніямъ въ то время уже начался постъ, когда всякіе ..цы и увеселенія церковью запрещаются.

Честь и слава дубриничанамъ, которые показали, что украинизмъ является только травлей ..ичто икони русскаго народа, и что противъ всякихъ шовинистическихъ посягательствъ на его національныя права, онъ готовъ защищаться до послѣдней капли крови.

Русскіе люди на ужанской Верховинѣ! Смѣло за работу, для спасенія народа и искорененія украинскаго шовинизма! **Русскій.**

ХРОНИКА

* **Грамматика Сабова.** Въ Вѣстникѣ Министерства Школъ и Народнаго Просвѣщенія 15 іюля 1937 г., тетрадь 7, стр. 220, годъ изданія 19, опубликовано одобреніе грамматики русскаго языка Е. Сабова. Грамматика одобрена рѣшеніемъ Министерства Школъ и Народнаго Проовѣщенія отъ 21. IV. 1937 г. за ном. 37.529-37-II-1 для высшихъ классовъ нар. школъ, для школъ гражданскихъ, для низшихъ классовъ среднихъ школъ и учительскихъ семинарій, для школъ фаховыхъ, торговыхъ академій и торговыхъ школъ. Цѣна 12 кч, въ переплетѣ — 14 кч. Заказывайте заблаговременно въ канцеляріи Общества Духновича въ Ужгородѣ,

Кто съ уваженіемъ относится къ своимъ предкамъ, кому дорога исторія его народа, тотъ русскимъ останется навѣки!

наб. Палацкаго ном. 40. Для школъ скидка.

Спортъ

Государственная лига началась.

Въ воскресенье 15. с. м. были сыграны первые лиговые состязанія осенняго кола съ результатами:

ІЧсШК Братислава—СК Славія, Прага 3:2 (1:1)

СК Пльзень—СК Находъ 1:2

АЦ Спарта, Прага—СК Жиденице 2:1

СК Простоевъ—Викторія Жижковъ — состязаніе было отложено.

Въ воскресенье были сыграны послѣднія квалификаціонныя состязанія о поступленіи въ государственную лигу. Новыми членами государственной линіи оказались: Слезкая Острава и СК Пардубице.

Экономія

Въ чешскихъ газетахъ все время сообщается объ улучшающемся экономическомъ положеніи республики. Увеличился притокъ налоговыхъ поступленій, уменьшилось на половину количество безработныхъ, растетъ торговый оборотъ какъ внутренній, такъ и заграничный. На желѣзн. дорогахъ въ іюлѣ мѣсяцѣ было погружено 499.930 вагоновъ противъ 411.166 ваг. въ прошломъ году. Товарное движеніе въ этомъ году почти достигло уровня 1929 г. Улучшающееся положеніе проявляется также въ повысившемся дневномъ заработкѣ рабочаго. Въ Чехіи, напр., дневной заработокъ въ среднемъ равняется 18—20 кч., въ то время, какъ въ періодъ 1934—36 гг. онъ выражался въ суммѣ 8—10 кч.

Къ сожалѣнію, для Подкарпатской Руси, изъ за ея периферійнаго положенія, это общее улучшеніе не такъ замѣтно. Постигшая край катастрофическая засуха, лишила трудовое населеніе заработковъ въ жатвеннаю пору. Дневной средній заработокъ рабочаго по-прежнему остается 10—12 кч., а между тѣмъ жизнь всюду значительно вздорожала. Оживленіе въ лѣсномъ и другихъ мѣстныхъ промыслахъ хотя и замѣчается, но не въ состояніи сколько нибудь повліять на общее бѣдственное положеніе края. Безъ дальнѣйшихъ государственныхъ инвестицій нельзя ожидать скораго экономическаго улучшенія. Важное значеніе будетъ имѣть проведеніе жел. дороги между Ужгородомъ и Мукачевымъ, на которое государствомъ отпущено 85 мил. кч. Однако работы начнутся только въ будущемъ году и для настоящаго времени существеннаго значенія онѣ не имѣютъ.

Рус-радіо Кошицы

отъ 15—21 VIII. 1937.

Вторникъ: отъ 18.00—18.30 часовъ: лекція, вокальный концертъ.

Среда: отъ 18.00—18.30 часовъ: скрипк. концертъ, пьеса.

Четвергъ: отъ 13.30—13.40 часовъ: лекція, отъ 18.00—18.30 часовъ: культ. обозр., иностр. обозр. музыки.

Суббота: отъ 13.30—13.40 часовъ культ обзоръ, отъ 18.00—18.30: рипортъ и разсказъ.

Выдержка изъ объявленія о лицитаціи

Ч. е. Е VIII. 180/33.

Судъ въ экзекуціонномъ дѣлѣ истца Словацкаго банка, отд. въ Мукачевѣ, представленнаго д-ромъ Арноштомъ Мермельштайномъ, адвокатомъ въ Мукачевѣ, противъ должника Маера Апфельдорфера, въ Мукачевѣ, назначилъ лицитацію для взысканія 24.000 кч. съ недвижимости, находящейся на территоріи Мукачевскаго окружного суда, занесенной въ позем. кн. катастральной террит. Медвѣжа во вложкѣ ном. 10, парц. ном. 17, 8, 72, 73 поле (интравиллам) 100/1 лугъ, 107 поле, 108 пастбище, 112 поле, 120 лугъ, 121 поле, 122, 123, 126 лугъ, 127 поле, 128 лугъ, 129 огородъ, 130 домъ ном. 1, 136 пастбище, 137 поле, 138, 139 лугъ, 140 пастбище, 141 поле, 142 лугъ, п. ном. 31 обществ. пастбище въ 123/612 части парц. 119/1 лѣсъ, 125/а поле, 100/2 домъ на локальн. дорогѣ под Б2 и 3 на имя Маеръ Апфельдорферъ и подъ Б5, 10 а, б на имя Бернцъ и Хая Бине Апфельдорфоровы въ 3/4 части прибл цѣна 81.612.60 кч.

Лицитація состоится въ 10.30 ч. утра 8 сентября 1937 г. въ урядовомъ помѣщеніи Окр. суда въ Мукачевѣ, дв. ном. 17, мезан.

Предназначенныя для продажи недвижимости не могутъ быть проданы ниже двухъ третей указанной цѣны.

Кто желаетъ участвовать въ лицитаціи, долженъ внести 10 проц. означенной стоимости въ качествѣ отступного наличными деньгами либо въ цѣнныхъ бумагахъ, годныхъ для залога и посчитанныхъ согласно курса, указаннаго въ 42 парагр. зак. LX. 1881, особѣ, поземельно-книжнымъ управленіемъ высланной, либо этой особѣ предложить квитанцію о взносѣ отступного въ депозитъ суда. Также указанныя лица должны подписать условія публичной продажи (§§ 147, 150, 170, ст. зак. LX 1881 г. § 21 ст. зак. XL 1908 г.).

Тотъ, кто за недвижимость обѣщаетъ больше, чѣмъ установленная цѣна, долженъ немедленно довнести недостающую до 10 проц. имъ предложенной цѣны сумму.

Окружной Судъ въ Мукачевѣ отд. VIII.

Дня 3. VIII. 1937 г.

Подпись и печать.

Фондъ „учебники“

На собраніи представителей главныхъ карпаторусскихъ обществъ и организацій, состоявшемся въ Росвиговѣ дня 4 августа с. г., было единодушно рѣшено создать спеціальный общенародный фондъ на изданіе русскихъ школьныхъ учебниковъ. Этотъ фондъ, поименованный кратко „Фондъ Учебники“, будетъ формально придрушенъ къ Русскому Національному Фонду, но пойдетъ цѣликомъ только на изданіе русскихъ школьныхъ учебниковъ.

Вся карпаторусская общественность призывается чтобы каждый по мѣрѣ своихъ финансовыхъ силъ жертвовалъ по возможности большую сумму, всю сразу, или же по частямъ, на этотъ нашъ новоучрежденный самый важный общенародный фондъ. Всѣ денежные взносы слѣдуетъ посылать почтовыми переводами или же чеками по адресу „Русскій Національный Фондъ“, Мукачево, на „Фондъ Учебники“. Почтовые чеки пошлетъ каждому даромъ Н. Р. Фондъ по первому требованію. Но каждый можетъ самъ купить въ любомъ почтовомъ урядѣ „бланко-сложенку“ за 5 гелеровъ и самъ написать на ней: Номеръ чековаго счета **115.624** и названіе счета: **„Русскій Національный Фондъ“, Мукачево**, а на верху чека въ мѣстѣ для безплатныхъ сообщеній слѣдуетъ написать слова: **„На Фондъ Учебники“.**

Учительское Товарищество на П. Руси, которое будетъ наблюдать за этимъ фондомъ, будетъ, по возможности, объявлять всѣ полученныя пожертвованія въ газетахъ.

ВСѢ ПОДПИСЧИКИ ГАЗЕТЫ

НАШЪ КАРПАТОРУССКІЙ ГОЛОСЪ

·НЕЗАВИСИМАЯ·ЕЖЕДНЕВНАЯ·ГАЗЕТА·

приглашаются уплатить недоимки, числящіяся за ними.

Обо всемъ

IV. О заговорившихъ „морскихъ змѣяхъ“...

„Спроси у глуповца — отчего ты не развитъ, грубъ и невѣжествененъ — онъ отвѣтитъ тебѣ: „а оттого, что тятька и мамка смолоду мало сѣкли“.

М. Е. Салтыковъ-Н. Щедринъ.

Нѣтъ, рѣшительно нельзя даже въ „огуречный сезонъ“ оставлять безъ редактора, а особенно безъ корректора не только солидныя газеты, но и такіе какъ „Русская Народная Газета“, не взирая и на то, что за изданіе и редакцію отвѣчаетъ д-ръ Иванъ И. Жидовскій. Нельзя этого дѣлать, т. к. какъ то неудобно преподносить хоть и случайному, но возможному читателю такіе шедевры безграмотности и неопрятности, какъ статья „Распоряженіе о эмигрантахъ“, помѣщенная въ ном. 15 названной газетки...

Статья эта написана такъ безграмотно и неряшливо по формѣ, съ пропусками не только словъ, но и цѣлыхъ фразъ, что сразу видно — корректоръ былъ занятъ огурцами и къ статьѣ никакого прикосновенія не имѣлъ. Статья эта настолько „наивна“ и сумбурна по существу, что и у поверхностнаго читателя не остается сомнѣнія, что въ редакціи „Русской народной газеты“ не всѣ дома.

Авторъ ея, отмѣчая извѣстное ему распоряженіе министерства внутреннихъ дѣлъ, по которому всѣ нѣмецкіе эмигранты должны жить въ одномъ городѣ, въ Иглавѣ, на Моравіи, сожалѣетъ, что „подобнаго метода не придержалось наше правительство и на П. Руси, когда къ намъ **„начала хлынуть“** эмиграція изъ Галиціи, изъ петлюровскихъ войскъ, изъ Украины и Россіи...

За что же такіе громы и молніи на голову русской эмиграціи со стороны русской газеты?

Самъ авторъ сознается, что не за дѣятельность, а лишь за реакціонныя убѣжденія, которыхъ здѣсь русская эмиграція **не проявляетъ**. И о русской и объ украинской эмиграціи пишетъ авторъ — можно сказать одно, что кромѣ меньшей демократической ея части, большинство ея пропитано идеями правой или лѣвой реакціи, даже тамъ, гдѣ изъ-за экзистенціонныхъ интересовъ опасается **выступить открыто“**. Конечно, какъ во всякихъ пасквиляхъ, — никакихъ конкретныхъ обвиненій, кромѣ общаго обвинительнаго мотива, что „живутъ эмигранты обособленной отъ остального населенія своей жизнью“. Что же это значитъ, какъ не констатированіе (вопреки воли автора, сорвалось слово — не воробей) хотябы и того, что русскіе эмигранты въ здѣшнюю жизнь вообще, а въ политическую въ частности не вмѣшиваются и, во всякомъ случаѣ, подобно утвержденію „Русской народной газеты“ относительно нѣмецкихъ эмигрантовъ, не нарушаетъ священнаго права азиля и „изъ своего пріюта въ Чехословакіи не дѣлали много такихъ акцій, изъ которыхъ выходили намъ непріятности...“

Не указывая фактовъ, авторъ статейки „Распоряженіе о эмигрантахъ“ утверждаетъ „зато бросается въ глаза каждый случай вредительства“. Безъ такихъ фактовъ, однако, позволительно будетъ полагать, что это „вредительство“ относится не къ Республикѣ или къ ея части — Подкарп. Руси, а къ отдѣльнымъ лицамъ, вродѣ того типа съ жидовской фамиліей и моралью Ницше — „падающаго толкни“, котораго такъ талантливо описалъ въ одномъ недавнемъ фельетонѣ г. Левицкій...

Свѣжій человѣкъ, не знающій всѣхъ темныхъ сторонъ здѣшняго Глупова, руками разведетъ, прочтя въ настоящій моментъ такую статейку въ русской газетѣ, написанной на русскомъ языкѣ, въ газетѣ за изданіе и редактированіе которой отвѣчаетъ русскій адвокатъ. Но не нужно ни удивлятся ни тѣмъ болѣе возмущаться!

Вспомнимъ лучше еще разъ М. Е. Салтыковъ-Н. Щедрина:

„Самая простая и вмѣстѣ съ тѣмъ самая дѣйствительная манера поднимать ноги — это сплетня и клевета, и глуповецъ пользуется ею до пресыщенія. Я бы сказалъ, что сплетня разъѣдаетъ Глуповъ, что со временемъ она должна въ конецъ уничтожить его..“

Стронскій

Утренній выпускъ

Ужгородъ

21-го августа (8-го августа) 1937 г. No 255

НАШЪ ПУТЬ

НАЦІОНАЛЬНАЯ ОБЩЕСТВЕННО-ПОЛИТИЧЕСКАЯ ГАЗЕТА. ВЫХОДИТЪ ТРИ РАЗА ВЪ НЕДѢЛЮ

АДРЕСА РЕДАКЦІЙ: Ужгородъ: улица Іокая 3 Плотенія наб. 13. тел. 666. Мукачево, ул. Недѣлея 1. Америка: O. Berzinec, Taylor, Pa 327 Oak Street

ПОДПИСНАЯ ПЛАТА: Въ ЧСР: на 1 мѣсяцъ 10— кр на 12 мѣсяцевъ 120 кронъ. Цѣна отдѣльнаго номера 80 гел. Въ Америкѣ и остальн. странахъ на 12 мѣсяцевъ 8 амер. долларовъ. Селянамъ и рабочимъ к дка 50%. Счетъ почт. сбер. кассы: 111.856. Брно.

Издатель и отвѣтственный редакторъ Василій Лабанычъ. Печатаетъ Типографія „Виктоія“ Ужгородъ, наб. Плотенія 13, телефонъ 307. Газетныя марки равр. упр. почтъ и тел. 19. іюня 1935. года. — Ном. 38,126/IV-1935. Мѣсто подачи — Ужгородъ I

Китайско-японская война

Европа уже нѣсколько лѣтъ живетъ въ тревогѣ. Начиная съ итало-абиссинской войны, нѣтъ спокойствія и равновѣсія въ мірѣ. Едва окончилась война въ Абиссиніи, какъ вспыхнула гражданская война въ Испаніи и, Богъ знаетъ, какъ долго будетъ продолжаться эта братоубійственая война на Пиренейскомъ полуостровѣ. Уже круглый годъ проливается кровь въ Испаніи и кажется, что все таки удалось ограничить эту войну исключительно испанской территоріей, хотя одно время были опасенія, что вспыхнетъ всеобщая міровая война.

Однако, не успѣли мы еще поблагодарить судьбу за изоляцію испанскаго очага войны, какъ уже должны были свидѣтелями новыхъ кровопролитій на Дальнемъ Востокѣ. **Война въ Китаѣ развивается полнымъ ходомъ. Городъ Шангай находится въ пламени и развалинахъ.** Результаты первыхъ столкновеній у Шангая и Тіентсина были ужасны. Двѣ китайскіе бомбы, сброшенныя съ аэроплановъ, убили 500 людей и 850 ранили. Если сравнивать японско-китайскую войну въ 1932-смъ году съ нынѣшней войной, то увидимъ огромную разницу въ боевыхъ методахъ. Аэропланы все опустошаютъ и уничтожаютъ. Даже въ Испаніи не имѣла военная техника такихъ ужасныхъ послѣдствій, какъ въ настоящей японо-китайской войнѣ.

Кто побѣдитъ на Дальнемъ Востокѣ? — спрашиваемъ мы всѣ. Безусловно японцы, послѣдуетъ отвѣтъ. Въ первыхъ бояхъ китайцы оказали сильное сопротивленіе и имъ удалось остановить наступленіе японцевъ, но это только усилило до поры-до времени. Кто знаетъ обстоятельства на Дальнемъ Востокѣ, тому извѣстно, что отвагою не достаточно имѣть отвагу во время, главное — нужно соблюдать дисциплину и твердую волю. У японцевъ всѣ эти качества налицо, у китайцевъ же не видно только генераловъ — столько изъ нихъ китайцевъ.

Японія является страной прогрессивной и передовой, — Китай земледѣльческой и отсталой. Тѣмъ имъ японцамъ всегда удавалось оторвать какой нибудь кусокъ отъ большого тѣла Китая. Японія сама имѣетъ приблизительно 75 мил. населенія, но она завоевала Корею съ 20 мил., Манджурію съ 35 мил., а нынѣ очередь за сѣвернымъ Китаемъ, гдѣ насчитывается приблизительно 55 мил. жителей. Намѣченный Японіей планъ безусловно удастся, ибо никто ей въ этомъ не препятствуетъ. Совѣтская Россія, ослабленная внутренними безпорядками и „чистокой“, не отважится на какія нибудь эксперименты на Дальнемъ Востокѣ. Японцы это хорошо знаютъ и нарочно выбрали такое время, когда боевой духъ въ сов. арміи пошатнулся. Америка, Англія, Франція защищаютъ только свои торговые интересы и концессіи въ Китаѣ, но противъ экспансіи Японіи никакихъ военныхъ акцій не предпринимаютъ. Горе слабымъ и расчлененнымъ народамъ! н.

Маневры чсл. арміи

Въ зап. Словакіи сейчасъ производятся мѣстные маневры кавал. и моториз. частей арміи въ присутствіи министра нар. обороны Махника, земскаго президента Орсага и иныхъ видныхъ лицъ. Войска раздѣлены на двѣ враждебныя группы: красныхъ и синыхъ. Красные въ 5 часовъ утра въ день открытія маневровъ перешли Вагъ и быстро движутся въ сѣв. зап. направленіи. Синіе же движутся въ юго-вост. направленіи, въ долину рѣки Вага, стараясь охватить красныхъ съ фланговъ.

Новые успѣхи націоналистовъ въ Испаніи

Послѣ нѣкотораго затишья, когда побѣдоносныя націоналисты, захвативъ Брунетте отдохнули, сейчасъ ген. Франко предпринялъ новое наступленіе на баскскомъ фронтѣ, рѣшивъ его окончательно ликвидировать. Фронтъ красныхъ былъ прорванъ въ четырехъ мѣстахъ и мощнымъ напоромъ націоналисты захватили важный пром. городъ Рейносу, отстоящую всего въ 48 мил. отъ Сантандера. Красные совершенно деморализованы и сдаются въ плѣнъ массами, съ крикомъ: „Да здравствуетъ Испанія“. Ситуація Сантандера безнадежна и въ ближайшіе дни можно ожидать его паденія. Къ нему быстрымъ маршемъ движется 40.000 чел. націоналистовъ съ 37 батареями. Нац. подв. лодка потопила два красныхъ парохода, доставляющихъ красной Валенсіи продовольствіе и снаряженіе.

Китайцы геройски защищаются.

Въ Китаѣ положеніе до крайности напряженное. Желая парализовать хозяйств. и промышл. жизнь страны, японцы пытаются захватить промышленное сердце Китая — Шанхай, безъ милости его разрушая. Китайцы оказываютъ героическое сопротивленіе и, имѣя численный перевѣсъ и хорошихъ солдатъ, помалу вытѣсняютъ захватчиковъ.

Японскій линейный флотъ громитъ по городу съ утра до вечера принося разрушеніе и смерть тысячамъ мирныхъ китайцевъ. Есть убитые и среди иностранцевъ въ междунар. концессіяхъ. Происходятъ также многочисленные воздушные бои, хотя перевѣсъ, конечно, на сторонѣ японцевъ. О серіозности положенія можно судить по тому, что какъ японцы, такъ и китайцы на этотъ разъ не гарантируютъ неприкосвенности междунар. концессій и иностранцы начали въ массахъ эвакуироваться. Интереснѣе всего, что оффиціально Японія и Китай не находятся въ состояніи войны. Японія только „реальными мѣрами содѣйствуетъ заключенію соглашенія“.

По послѣднимъ свѣдѣніямъ китайцы потопили 6 японскихъ пароходовъ. Американское правительство распорядилось относительно спѣшной эвакуаціи американскихъ подданныхъ.

ВѢСТИ ОТОВСЮДУ!

Женщина пріятнѣе безъ философіи

„Прощай, ты для меня слишкомъ интеллигентна“... Такую записку нашла на столѣ нѣкая г-жа Шварцъ, когда пришла домой и не могла найти мужа. Мужъ удралъ въ Англію, а бракоразв. суду написалъ: „Она философичка и поэтому имѣетъ очень большія претензіи на интеллигентность, я же философію ненавижу. Ея разсужденія безумно меня разстраивали и я долженъ былъ сбѣжать, чтобы не сойти съ ума“.

Величайшій врачъ человѣчества.

Лѣвыя газеты возмущаются, что въ рѣчи, произнесенной въ Мюнхенѣ по вопросу народнаго здравохраненія Юліусъ Штрайхеръ сказалъ, что Гитлеръ является величайшимъ въ исторіи врачемъ. Но если считать (для этого есть полное основаніе) что коммунизмъ является страшнѣйшей въ исторіи заразой, то Гитлеръ дѣйствительно непревзойденный врачъ, спасшій отъ красной эпидеміи 70 мил. германскаго народа и много милліоновъ иныхъ европейцевъ.

Будемъ жить на тропикѣ.

По наблюденіемъ ученыхъ сѣверное полушаріе земли потерпѣло за послѣдніе годы на 2 град. - зато экваторіальная полоса похолодѣла. Завидуемъ нашимъ потомкамъ, въ садахъ которыхъ на Подк. Руси будутъ прыгать обезьяны и безобразничать попуган. Тогда и „А-Зетъ“ со скуки не нужно будетъ читать.

Еще одинъ гвоздь въ гробъ.

На ближайшемъ засѣданіи Лига Націй Англія и Франція оффиціально признаютъ аннексію Италіей Абиссиніи. Несчастная организація: кричала, волновалась, а сейчасъ тихонечко сидитъ въ лужѣ междунар. полит. хитросплетеній и ждетъ, пока добрые люди ее вытянутъ на сухое мѣсто. А на берегу уже скалачивается гробъ...

Туризмъ по-совѣтски.

Начальникъ сов. агентства „Интуристъ“ Грачевъ арестованъ при попыткѣ перейти совѣтско-польскую границу. У него было обнаружено много брилліантовъ и иныхъ цѣнностей, украденныхъ имъ во время завѣдыванія царскими дворцами.

Русскіе учебники русскимъ школьникамъ въ настоящемъ учебномъ году!

Драка въ коалиціи за министерскія кресла

Еще политическій сезонъ не начался, а въ коалиціи уже неспокойно. Министры находятся въ отпуску и только въ началѣ сентября вернутся обратно въ Прагу. Первое засѣданіе совѣта министровъ состоится не раньше 15-го сентября, когда будутъ обсуждаться сельскіе выборы. По сообщеніямъ Лидовыхъ Новинъ выборы начнутся не раньше второй половины октября или въ началѣ ноября по этапамъ.

Кромѣ большихъ скандаловъ съ коалиціоннымъ сахаромъ, въ коалиціи наблюдается еще цѣлый рядъ другихъ безпорядковъ. Мы уже въ прошломъ номерѣ сообщили, что въ самой аграрной партіи нѣтъ согласія и аграрная газета „Словенскій Деникъ“ обвинила аграрную газету „Венковъ“ въ махинаціяхъ и интригахъ вокругъ заграничной политики. „Венковъ“ теперь оговаривается, что въ аграрной партіи нѣтъ никакихъ недоразумѣній и что эти споры происходятъ только въ „дискуссіонномъ“ порядкѣ.

Такая же „дружеская дискуссія“ идетъ между аграрами и соціалистами. Аграры упрекаютъ соціалистовъ, что чсл. дипломаты заграницей стараются компромитировать аграрную партію и обвиняютъ аграровъ въ дружбѣ съ генлайновцами и Германіей. Венковъ даже отмѣчаетъ нѣсколько такихъ французскихъ и швейцарскихъ газетъ, гдѣ чсл. аграровъ прямо называютъ чешскими фашистами. Венковъ требуетъ привлечь къ отвѣтственности тѣхъ чиновниковъ, которые эти интриги расширяютъ заграницей. Въ концѣ Венковъ доказываетъ, что за этой провокаціонной акціей стоятъ соціалисты.

„Венковъ“ высчитываетъ, что если принять во вниманіе государственный бюджетъ, то станетъ ясно, что ресорты соціалистическихъ министровъ имѣютъ самое большое участіе въ бюджетѣ и эти министерства располагаютъ милліардами. „Ческе слово“ сейчасъ же спѣшитъ отвѣтить Венкову и услужливо предлагаетъ, что если аграры недовольны своими ресортами, тогда пусть премьеръ д-ръ Годжа немедленно произведетъ перемѣну ресортовъ.

Какъ изъ этихъ споровъ и взаимныхъ нападковъ можемъ заключить, осенью начнется борьба за министерскіе ресорты. Соціалисты усиленно стараются отвоевать у аграровъ мин. внутреннихъ и военныхъ дѣлъ. Одинъ аграрный министръ недавно заявилъ, что „пока мин. внутреннихъ дѣлъ въ нашихъ рукахъ, достаточно нѣсколькихъ полицейскихъ пендрековъ и отъ соціалистовъ слѣда не будетъ. Вотъ почему идетъ такая грызня за министерство внутреннихъ дѣлъ.

И.

Возвращаютъ женщинѣ ея полъ.

Въ Германіи строго воспрещены женщинамъ всякія боксерскія и другія грубо-атлетическія состязанія, оскорбляющія возвышенное представленіе о женѣ и матери.

Отвѣтъ городскому нотарю Г-ну Секеркѣ

Въ прошломъ номерѣ нашей газеты мы запросили г-на Секерку, городск. нотаря, извѣстно-ля ему, что одинъ изъ его чиновниковъ выразился пренебрежительно и оскорбительно насчетъ русскаго языка. Г-нъ Секерка соблаговолилъ прислать намъ на чешскомъ языкѣ подробное объясненіе случившагося.

Мы, конечно, благодарны г-ну нотарю за быстрое разслѣдованіе дѣла, однако же вынуждены замѣтить, что г-нъ нотарь былъ повидимому неправильно информированъ своими чиновниками о случившемся и поэтому дѣлаемъ кой-какія дополненія:

17 августа с. г. ресторатеръ Русскаго Нар. Дома Хибшъ получилъ вызовъ въ гор. нот. урядъ по поводу своего прошенія, поданнаго на русскомъ языкѣ 19 апрѣля с. г. Когда ресторатеръ Хибшъ появился въ нот. урядѣ, совмѣстно съ г-номъ Ножичкой, то его прошеніе было откуда то извлечено и попало въ руки нѣкоего чиновника Шафаржика, который съ пренебреженіемъ его отбросилъ и заявилъ, что это написано по-китайски, а по китайски онъ не понимаетъ и понимать не объязанъ. Тогда иной чиновникъ предложилъ Шафаржику объясниться по-нѣмецки, на что тотъ грубо отвѣтилъ, что онъ не дуракъ, и объясняться по-дурацки тоже не намѣренъ.

Также ссылка въ письмѣ на представленные документы: паспортъ и метрическое свидѣтельство, является безпредметной, ибо споръ касается исключительно прошенія со дня 19 апр., написаннаго по-русски.

Пусть г-нъ нотарь приметъ эти подробности къ свѣдѣнію для объективнаго разслѣдованія этого прискорбнаго для Подк. Руси факта. Уже то, что названное прошеніе лежало 3 мѣсяца въ ящикѣ безъ разсмотрѣнія, заслуживаетъ строгого порицанія. У насъ есть полное основаніе думать, что оно оставалось безъ движенія только потому, что было написано по-русски, а возмутительное поведеніе Шафаржика вызвало исключительно русскимъ языкомъ прошенія.

Редакція.

Махинація съ деньгами безработныхъ

Жалоба на нотаріуса во Влаховѣ

Я, нижеподписавшійся Кудрей Михаилъ, житель села Влахова, въ качествѣ сельскаго представителя, подаю жалобу на нотаріуса во Влаховѣ.

Г-нъ нотаріусъ, Іосифъ Шульцъ, какъ то заявилъ сельскому представительству, что безработные получатъ за 1935 годъ 21.000 кч, но эту сумму безработные должны отработать при постройкѣ держ. школы во Влаховѣ.

Когда работа началась, я состоялъ надзирающимъ надъ безработными, работающихъ на постройкѣ этой школы. Всѣхъ безработныхъ набралось прибл. 40 человѣкъ. На основаніи билетовъ отъ „Посредничества труда“, г-нъ нотаріусъ составилъ списокъ безработныхъ и предложилъ этотъ списокъ Павлу Кормошу, надзирающему надъ матеріаломъ при постройкѣ школы, чтобы онъ въ такой же формѣ составилъ списки безработныхъ, которые будутъ посланы въ Министерство соц. опеки и по нимъ сельское представительство получитъ деньги на безработныхъ, вписанныхъ въ эти списки. Павелъ Кормошъ такъ и сдѣлалъ.

Рабочіе работали одинъ день, какъ вдругъ г-нъ нотаріусъ присылаетъ со слугой новый списокъ людей, которые не являлись безработными и слѣдовательно не имѣли права на эту работу. Тѣмъ не менѣе мы исполнили желаніе нотаріуса и приняли на работу этихъ людей.

Потомъ нужно было подтвердить списки для отсылки Мин. соц. опеки и съ этой цѣлью выбрали изъ двоихъ какъ представителей: Михаила Кудрея и Павла Кормоша. Мы дѣйствительно списокъ скрѣпили своими подписями и вмѣстѣ съ подписями сельскаго старосты и предст. „Посредничества труда“ и окр. уряда отослали его въ указанное Министерство, откуда намъ были посланы на безработныхъ деньги.

Между тѣмъ нотаріусъ предложилъ намъ для подписи еще одинъ списокъ, который мы однако отказались подписать, так какъ тамъ числились лица, которыя еще не работали, потому что на ихъ мѣстѣ работали тѣ работники, которыхъ назначилъ нотаріусъ. Мы спрашивали нотаріуса, что будетъ съ этими людьми, на что намъ нотаріусъ отвѣчалъ, что хотя они еще не работаютъ, но позже будутъ работать и поэтому онъ ихъ внесъ въ списокъ. Мы послушались и подписали также этотъ списокъ, на который изъ Мин. соц. опеки пришло 14.000 кч. на имя сельскаго уряда. Нотаріусъ выплачивалъ изъ этой суммы работникамъ, а то только по 7 кч. въ день, хотя въ списки было занесено 10 кч. дневного заработка. Видя, что нотаріусъ не придерживается законныхъ условій, мы, какъ представители рабочихъ, потребовали, чтобы сельское представительство произвело ревизію присланныхъ суммъ. При ревизіи выяснилось, что 6.990 кч. было выдано рабочимъ и, слѣдовательно, остается еще 7.010 кч. Когда спросили нотаріуса насчетъ этихъ денегъ, то онъ сказалъ, чтобы мы оба къ нему пришли на слѣдующій день поговорить. Когда мы пришли, то нотарь показалъ намъ школьныя постройку и производящуюся работу и просилъ дать ему недѣлю сроку. Но мы ждали недѣлю, ждали мѣсяцъ, ждемъ уже нѣсколько мѣсяцевъ, а нотарь никакихъ новыхъ работъ не начинаетъ и о 7.010 кч. отчета не даетъ.

Пошли мы жаловаться на него въ жандармерію и тамъ намъ посовѣтовали обратиться къ высшимъ урядамъ. Мы справлялись въ окр. урядѣ въ Севлюшѣ и письменно запросили также Мин. соц. опеки и обратились также въ земскій судъ въ Ужгородѣ. Земскій урядъ назначилъ ревизію, пріѣхала комиссія, позвали насъ обоихъ, старосту села Мих. Кудрея и меня, и сняли допросъ. Ревизоръ началъ насъ пугать, что если мы не возьмемъ обратно своего обвиненія противъ нотаря, то будемъ посажены въ тюрьму на 5 лѣтъ. Мы однако не испугались и настаивали на своемъ обвиненіи, основанномъ на фактахъ. Ревизоръ еще пытался сломить наше упорство и уговаривалъ, чтобы мы отказались отъ того, что написали въ земскій урядъ, но мы остались непреклонны.

Вечеромъ названный ревизоръ вмѣстѣ съ нотаріусомъ сошлись у еврея Палко Лахмана, куда вызвали также меня черезъ сельскаго слугу. Когда я пришелъ, не зная въ чемъ дѣло, то обое господа позвали меня въ комнату и начали уговаривать отказаться отъ письменнаго протокола, составленнаго по этому дѣлу и мной подписаннаго. Я, разумѣется, не хотѣлъ этого сдѣлать и тогда господа начали мнѣ льстить, расхваливать; предложили мнѣ курить, дали пить вино и всемѣрно уговаривали, чтобы я отказался отъ этого дѣла.

Я спросилъ, что случится съ протоколами, которые я тогда подписалъ, а они мнѣ на это отвѣчаютъ, что протоколы будутъ разорваны, на что сначала они составятъ новый протоколъ, гдѣ я откажусь отъ всего того, что писалъ на Земскій урядъ и буду говорить, что ничего не знаю. Я не согласился. Видя это нотаріусъ сдѣлалъ отцовское лицо и говоритъ, что онъ человѣкъ добрый и поэтому мнѣ прощаетъ, чѣмъ я его обидѣлъ. Тутъ и ревизоръ началъ себя хвалить, что онъ человѣкъ съ сердцемъ и прощаетъ мнѣ все. Они, молъ, жалѣютъ мою семью и не позволятъ, чтобы меня заперли въ тюрьму. Начали мнѣ обѣщать хозяйство, службу съ дневнымъ заработкомъ въ 25 кч. только бы я отказался отъ своего обвиненія. Я насилу отвязался отъ нихъ, солгавъ, что дома подумаю и на другой день имъ скажу. Даже ко мнѣ присылали этого еврея, чтобы убѣждалъ меня, но я устоялъ противъ искушенія и фальшиваго дѣла не поддержалъ.

На слѣдующій день утромъ ко мнѣ пришелъ верхній Карелъ Домекъ и угрожалъ высокой пенкутой, если я не откажусь отъ обвиненія. Я, наконецъ, сказалъ: Дѣлайте, что хотите, только оставьте меня въ покоѣ.

Михаилъ Кудрей, Павелъ Кормошъ и Василій Кормошъ.

Сердечная встрѣча словаковъ въ Польшѣ

Мы уже отмѣтили въ нашей газетѣ, какъ крѣпко оскандалились соціалисты съ обвиненіемъ словака Сидора въ ирриденте. Нар. соц. секретарь былъ судомъ принужденъ извиниться передъ депутатомъ Сидоромъ. Въ настоящее время соціалисты куютъ новую аферу противъ Глинки и словацкихъ автономистовъ. На дняхъ вождь словаковъ автономистовъ Глинка былъ приглашенъ въ Польшу „Обществомъ друзей словаковъ". Глинка въ сопровожденіи сен. Сидора, градоначальника Ружомберка Медерли и проф. Тилко прибыли въ Крыницу, гдѣ ихъ сердечно привѣтствовалъ сенаторъ Гаяждь, предсѣдатель о-ва друзей словаковъ въ Польшѣ. По сообщеніямъ газетъ, Глинка получитъ отъ польскаго правительства высшій орденъ государства „Полонія Реститута".

Соціалисты, вѣрные своей низкой природѣ, не могутъ обойти эти привѣтствія безъ обычныхъ интригъ и тенденціозныхъ провокацій. Напримѣръ А-Зетъ бросаетъ обвиненіе, что эта торжественная встрѣча словаковъ въ Польшѣ имѣла „противочехословацкую окраску". „Лидове Новины" однако сообщаютъ, что поѣздка Глинки въ Польшу состоялась съ вѣдома и согласія премьера д-ра Годжи и мин. Крофты.

Соціалистовъ болитъ, что не они, а словацкая оппозиція приглашена на чествованіе въ Польшу и поэтому поднимаютъ такой злобный шумъ и спрашиваютъ, „почему поляки создали о-во друзей словаковъ, тогда, какъ мы къ примѣру не имѣемъ общества друзей украинцевъ". Да, конечно, такого о-ва оффиціально у насъ не существуетъ, но кто иной, какъ не соціалисты у насъ приголубили всякихъ украинскихъ бѣженцевъ изъ Галиціи, создали имъ въ Прагѣ украинскій университетъ, высшую школу въ Подебрадахъ, а нынѣ, по соглашеніи мин. школъ, создается въ Ужгородѣ украинская гимназія, гдѣ безусловно получатъ убѣжище и хлѣбъ бѣженцы изъ Польши.

Мы могли бы здѣсь привести цѣлый рядъ конкретныхъ фактовъ о дѣятельности и о провокаціяхъ украинскихъ бѣженцевъ на Подк. Руси противъ Польши, но это соціалистамъ и безъ того прекрасно извѣстно, ибо они являются вѣрными протекторами украинцевъ, и поэтому пусть не удивляются въ своихъ газетахъ: „Прочь насъ заграници немаи ради" и почему „маи ради" словаковъ!

Министерства не принимаютъ карпатороссовъ

Въ одной пражской газетѣ читаемъ, что центральные уряды въ Прагѣ рѣшили принять 20 нѣмецкихъ чиновниковъ, согласно договора, заключеннаго съ нѣмецкими активистскими партіями. Нѣкоторые изъ этихъ чиновниковъ не приняли назначенія, ибо въ частныхъ фирмахъ и фабрикахъ имъ предложили лучшее жалованіе.

Когда читаемъ это сообщеніе пражской газеты, вспомнимъ о постановленіи коалиціонныхъ партій при обсужденіи проэкта о правомочіи губернатора, согласно которому въ министерства должны быть приняты и карпатороссы. Однако до сихъ поръ принимаются только чехословаки и нѣмцы и со времени опубликованія этого постановленія ни одинъ карпаторосс въ министерства не былъ принятъ. Прямо невѣроятно, что до сихъ поръ только одинъ высшій чиновникъ-карпаторосс представляетъ Подк. Русь въ Прагѣ, въ канцеляріи президента республики. Кромѣ того имѣемъ въ Прагѣ 2-хъ меньшихъ чиновниковъ для всей Подк. Руси. Въ 13 министерствахъ не имѣемъ ни одного карпаторусскаго чиновника и отъ этого очень часто страдаютъ наши дѣла. Не имѣемъ также ни одного карпаторосса въ такихъ важныхъ урядахъ, какъ статистическій урядъ, патентный урядъ, хлѣбная монополія, ЧТК и тд. Недавно одинъ карпаторосс подалъ прошеніе въ мин. военныхъ дѣлъ, гдѣ требовались новые силы. Карпаторосс не былъ принятъ съ оговоркой, что преимущество имѣютъ чехословаки.

Уже давно говорилось, что въ президіумѣ мин. совѣта предоставлено одно мѣсто для карпатороссa. „Лидове Новины" писали, что кромѣ нѣмецкаго будетъ и одинъ карпаторусскій референтъ. Нѣмцами всюду заполняютъ мѣста, но карпаторосс и по нынѣ такой чести не удостоился.

Мы однажды сообщили, что письмо одного карпатороссa прошло через четыре министерства, пока чиновники разобрали, въ чемъ дѣло. Иногда цѣлыми годами лежатъ документы карпатороссовъ въ министерствахъ, пока ихъ разсмотрятъ, а иногда такъ и не разсмотрятъ, а только отпишутъ или пошлютъ обратно въ Ужгородъ, гдѣ все это переведутъ.

Пора уже отъ обѣщаній перейти къ дѣлу и принять хотя бы въ самые важные ресорты карпаторусскихъ чиновниковъ. Этимъ только облегчится администрація въ центральныхъ урядахъ и срочныя дѣла карпатороссовъ не будутъ лежать цѣлыми годами въ запыленныхъ ящикахъ. Подк. Русь не является колоніей и заслуживаетъ того, чтобы ея дѣла разсматривались добросовѣстно въ министерствахъ и чтобы тамъ состояли люди, которые понимаютъ также карпаторусскій языкъ. Иначе въ администраціи происходятъ хаосъ и неразбериха. н.

Дипломатическій конфликтъ Чехословакіи съ Португаліей

Правительство Португаліи заказало на Шкодовыхъ Заводахъ въ Чехіи спеціальнаго рода оружіе въ большомъ количествѣ. Шкодовы Заводы не были въ состояніи исполнить заказъ къ сроку и поэтому предложили Португаліи оружіе другого рода. Однако Португалія настаивала на исполненіи условленнаго заказа. Шкодовы Заводы не отказывались исполнить требованіе Португаліи, но просили отсрочки. Португалія однако не согласилась на это и рѣшилась на необычный дипломатическій шагъ — въ четвергъ отозвала своего посланника изъ Праги. Одновременно защита португальскихъ интересовъ въ Чехословакіи была поручена итальянскому послу.

Въ связи съ этимъ дипломатическимъ конфликтомъ появились разные слухи. Нѣкоторыя заграничныя газеты сообщаютъ, что заказъ не былъ выполненъ подъ давленіемъ совѣтской власти. Совѣтскія газеты однако эти слухи категорически опровергаютъ.

Скандалъ съ сахаромъ въ коалиціи

Чел. общественность уже давно требовала сниженія цѣны сахара. Неоднократно было уже констатировано, что тогда какъ у насъ сахаръ стоитъ 6 кч. 40 гел. за кг., заграницу вывозится нашъ сахаръ по цѣнамъ значительно низшимъ. Уже весной говорилось, что парламентъ будетъ обсуждать этотъ вопросъ и повидимому цѣна сахара будетъ снижена на 1,60 кч. на одномъ килограммѣ.

Благодаря сопротивленію коалиціонныхъ партій цѣна сахара по сей день остается та же. Обѣщается, что осенью проэктъ этотъ будетъ предложенъ парламенту. Затѣмъ коалиція сама начала спекуляцію съ сахаромъ. Газета „Словакъ" пишетъ о неслыханной коррупціи съ сахаромъ. Сахарные заводы дали въ распоряженіе коалиціонныхъ партій 700 вагоновъ сахара для раздѣла среди нуждающихся. Понятно, что коалиціонныя партіи сахаръ подѣлятъ между своими приверженцами, а дѣйствительно нуждающіеся ничего не получатъ. Оппозиція требуетъ, чтобы раздѣлъ сахара былъ порученъ министерству соц. опеки, а не политическимъ партіямъ. Словакъ это поведеніе коалиціи называетъ коррупціоннымъ, имѣющимъ цѣлью демовализовать передъ сельскими выборами избирателей. н.

Сердце Гуцульщины за русскіе учебники

Въ селѣ Квасы, недалеко отъ Рахова, состоялось на дняхъ родительское собраніе, на которомъ изъ ши Гуцулы выступили рѣшительно противъ украинщины и требовали немедленнаго введенія въ школахъ русскихъ учебниковъ. Былъ составленъ меморандумъ, скрѣпленный 250 подписями и сельской печатью, который былъ отосланъ школьнымъ властямъ. Итакъ, даже въ восточной части Подкарп. Руси, гдѣ украинцы до сего времени считали себя дома, населеніе тоже про будилось къ активной сознательности, отъ которой украинизмъ меркнетъ съ каждымъ днемъ.

Скандалъ на съѣздѣ аграрной молодежи

8-го августа состоялся съѣздъ аграрной молодежи въ приселкѣ Варгедь около Вышкова. Организаторами этого съѣзда были украинцы во главѣ со Ст. Клочуракомъ. Мѣсто собранія украинцы разукрасили сине-желтыми флагами и у входа важно стояли украинофилы, продавая присутствующимъ сине-желтыя ленточки по 1 кч. и аграрные значки по 4 кч. Эти знаки были предлагаемы также нѣкоторымъ молодымъ аграрамъ изъ Изы, однако тѣ покупать безцѣнныя вещи отказались и заявили, что на собраніи присутствовать не намѣрены. Аграрный староста д-ръ Дрбалъ, желая спасти положеніе, выразилъ согласіе, чтобы протестующая молодежь явилась на собраніе безъ ленточекъ и значковъ. Аграры даже предлагали молодымъ людямъ ужинъ, чтобы только успокоить волнующуюся молодежь. Все было напрасно и когда выступилъ съ рѣчью украинецъ Клочуракъ, послышались многочисленные протесты и негодующіе выкрики: „Долой украинцевъ. Мы зась не понимаемъ, ибо мы карпаторосы", Клочуракъ при всемъ стараніи, не могъ закончить своей рѣчи и съ конфузомъ замолчалъ. Молодежь требовала немедленнаго устраненія украинцевъ и украинскаго направленія въ аграрной партіи.

Кто становится украинцемъ, тотъ не уважаетъ своихъ предковъ. Кто не уважаетъ своихъ предковъ, тотъ недостоинъ называться сыномъ родного народа!

ХРОНИКА

* **Загадочное убійство.** Въ ночь съ 12-го на 13-е августа Ивана Поповича, мельника въ Вел. Чепанѣ постигла смерть. Ходятъ слухи, что мельникъ былъ убитъ. Въ четвергъ подъ вечеръ люди встрѣтились съ нимъ. Ѣхалъ къ своему млину **на велосипедѣ**. На зарѣ прохожіе нашли трупъ мельника. Голова его оказалась совершенно разбитой. На мѣстѣ убійства было много крови. Причина смерти неизвѣстна. Жандармерія ведетъ слѣдствіе. —с—

Экономія

На днихъ изъ Румыніи было ввезено въ Чехословакію 10 вагоновъ вина. Недавно сообщалось, что въ теченіе полугода было изъ Италіи ввезено вина на сумму 1,2 мил. кч. Карпаторусскіе и словацкіе винодѣлы не безъ основанія жалуются, что въ то время, какъ у нихъ погреба переполнены своимъ виномъ, не имѣющимъ достаточнаго сбыта, спекуляція не задумывается ввозить въ страну вино иностранное, убивая такъ. обр. собственное винодѣліе. Тѣмъ болѣе, что румынскія вина не какія нибудь высококачественные, а во многомъ уступаютъ нашимъ.

Въ нашемъ лѣсномъ хозяйствѣ господствуетъ анархія. Въ связи съ военными надобностями дерево сейчасъ употребляется въ огромныхъ количествахъ на целлулозу. Целлулозныя фабрики потребляютъ почти все дерево и имѣя 100% конъюнктуры, становятся причиной безработицы на лѣсопилкахъ которыя изъ за недостатка матеріала должны увольнять рабочихъ. Такое явленіе наблюдается въ послѣднее время въ Раховск. и Тячевскомъ округахъ. Зато въ Ужгородскомъ округѣ явленіе обратное. Лѣсное управленіе обратилось въ мин. соц. опеки и внутр. дѣлъ за разрѣшеніемъ принять на работу 200 польскихъ рабочихъ, такъ, какъ мѣстныхъ нѣтъ. Для чего существуютъ уряды „посреди. труда"? Только для того, чтобы дорого оплачивать своихъ многочисленныхъ соц. чиновниковъ?

Спортъ

СК. Бескидъ, Севлюшъ—СК Русь, Хуст 5:3 (2:1).

Состязаніе братскихъ клубовъ состоялось въ Городскомъ саду, при большомъ числѣ зрителей. — Блестящая побѣда Бескида является заслуженной. Городъ Севлюшъ уже давно не видалъ такой солидной игры. Домашніе отличались быстротой игры, которую далн гостямъ почувствовать. Особенно во второй половинѣ перевѣсъ имѣли Бескидовцы. Подъ свисткомъ судьи Щетки, въ 4 м. отъ ноги Кубакія мячъ попалъ въ сѣтку Руси. Она собираетъ силы и въ 20 м. Сайбертъ выравниваетъ на 1:1. Къ концу первой половины центръ Кубиній положеніе мѣняетъ на 1:2 въ пользу домашнихъ.

Въ самомъ началѣ второй половины гости выравниваютъ соотношеніе на 2:2 Быстрый какъ „серна„ Васовчикъ съ праваго крыла попалъ въ сѣтку Русь. Отношеніе головъ 2:3. У Бескида замѣчается одушевленіе. Игра происходитъ на половинѣ большей частью передъ воротами гостей, которые, хотя имѣютъ выгодныя позиціи, но не могутъ ихъ использовать. Въ 30 м. Кубиній стрѣляетъ 4 голъ въ пользу Бескида. Послѣдній голъ отражается отъ ноги Киша.

Будемъ надѣяться, что С. К. Бескидъ сегодняшную свою форму еще улучшитъ. Пока поздравляемъ.

Темпо Бескидъ! —С.—

Рус-радіо Кошицы

отъ 22. VIII.—28. VIII 1937.

Воскресенье: отъ 18.00—18.30 часовъ: Пѣсенный концертъ.

Понедѣльникъ: отъ 18.00—18.30 часовъ: историческій эпизодъ — Клавирный концертъ.

Вторникъ: отъ 18.00—18.30 часовъ: Слово о Пушкинѣ. Эконом. лекція.

Четвергъ: отъ 13.30—13.40 часовъ: Эконом. обозрѣніе, отъ 18.00—18.30 часовъ: истор.-литерат. докладъ. 2. Репортажъ загр. обозрѣніе.

Пятница: отъ 18.00—18.30 часовъ — лекція. 2 Пѣсенный концертъ.

Суббота: отъ 13.30—13.40 часовъ: культурн. обозрѣніе. Отъ 18.00—18.30 часовъ: Радіо-комедія

Подсовѣская жизнь.

Мать: „А знаешь, отецъ, за нашей Дуней уже ходитъ кавалеръ... Какъ бы только не оказался женатымъ. Сегодня вѣрить мужчинамъ нельзя.

Отецъ: „Это еще полъ бѣды, а вотъ будетъ бѣда, если окажется троцкистомъ или вредителемъ„....

Занято

Годъ народной скорби Лаборской долины

Къ годовщинѣ со дня смерти Мих. Вацлавскаго.

Скорбный годъ пережила Мечта лаборская долина,
Ибо недавно похоронила своего господина.
И не только господина, но и родного отца,
Оттого всѣ русскіе съ Лаборця грустятъ безъ конца.

А долина, какъ вдовица съ малыми сиротами,
Убивается, голову клонитъ: „что будетъ съ нами"...
А вороги, какъ звѣря дикіе, рыть продолжаютъ,
Все, что русское, намъ свято и, злобно уничтожаютъ.

Ой, долино лаборская, прадѣдняя мать,
Почему ты горюешь, боишься сказать?
Отчего ты, долинонько, такой грустью объята,
Словно терзаешься, что жизнь стала проклята?

Почему такъ затихла нашихъ борцовъ святая работа,
Развѣ теперь меньшая у русскихъ людей забота?
И Духновича уже не слышно, какъ давно бывало,
И борцовъ за русскость стало совсѣмъ мало.

Оттого работа святая съ каждымъ днемъ упадаетъ,
Что борцовъ народныхъ лаборская долина марно выглядаетъ.
Изъ сырой земли встаньте, выйдите изъ могильной хаты,
Пора зерно правды межъ народомъ русскимъ собрати.

Ой, не выйдутъ борцы наши, ибо выйти не въ силѣ,
Чѣмъ видѣть неправду, лучше лежать въ могилѣ.
Нѣтъ уже и не будетъ борца Добрянскаго,
А теперь не стало и Михаила Вацлавскаго.

Наши борцы, сыны Руси, будутъ вѣчно спать,
Оставили Русь, мать родную, тяжко страдать.
Тѣло изъ земли, и въ землю вернулось,
Но вѣчнаго Духа смерть не коснулась.

Просимъ Тебя, справедливый Боже, пошли намъ вновь
Борцовъ за русскость, нашихъ вѣрныхъ сыновъ.
Дай, чтобы братъ съ братомъ скоро помирились,
Чтобъ въ нихъ духъ и слава борцовъ нашихъ возродились.

Гм—ша.

Соціалъ-демокр. терроръ Окружн. больн. страхкассы въ Мукачевѣ

Nás česká pýcha nenasytí
A při Vltavě pomníky
Petr Bezruč

На 18-мъ году автономной жизни на Подк. Руси за законное требованіе употреблять русскій языкъ при общеніи съ русскими людьми, соц. дем. господа изъ Окр. страхкассы угрожаютъ слѣдствіемъ черезъ держ. прокурора въ Ужгородѣ. Вотъ куда мы, русскіе, докатились на своей родной землѣ за 18 лѣтъ „братскаго" управленія.

Въ 1931 году, при первомъ моемъ сношеніи съ Окружной Страхкассой въ Мукачевѣ, меня удостоили только чешско-мадьярскими бланкетами, русскихъ не было. Я тогда лично подалъ письменный протестъ по поводу такого неуваженія русскаго языка, протестовалъ и устно, при чемъ г-нъ секретарь Страхъ-ой кассы уговаривалъ меня, не возбуждать дѣла, ибо кириллица вскорѣ совсѣмъ выйдетъ изъ употребленія; (совѣты, молъ, тоже замышляютъ замѣнить ее латиникой, да и въ Германіи готика вытѣсняется латиникой). На этотъ протестъ я никакого отвѣта не получилъ, а дѣловыя бумаги и дальше приходили чешско-мадярскія.

Въ іюнѣ 1935 г. приглашивая слугу, я могъ получить опять лишь чешско-мадь. бланкеты. Тогда я обратился къ директору заведенія г-ну Ихѣ съ вопросомъ, почему не уважается въ его вѣдомствѣ русскій языкъ и заявилъ, что пока не получу бланкеты и съ русскимъ текстомъ, не зарегистрирую слугу. Онъ отвѣтилъ, дескать, не можетъ быть, чтобы не было русскихъ бланкетовъ и запросилъ по телефону счетовода отдѣленія (счетоводъ уже раньше пренебрежительно заявилъ мнѣ, что если угодно, я могу жаловаться въ Ужгородъ или Братиславу). Конечно, отвѣтъ былъ утвердительный, т. е. что такія (русскія) бумаги у нихъ вообще не водятся. Послѣ долгихъ стараній, убѣдить меня въ безполезности русскихъ бланкетовъ (случайно присутствовалъ г-нъ инспек. Добошъ), г-нъ директоръ Циха пообѣщалъ мнѣ, что дастъ напечатать бланкеты и съ русскимъ текстомъ.

(Оконч. слѣдуетъ)

М. А. Иваникъ

модный портной въ Мукачевѣ настоящимъ доводитъ къ свѣдѣнію почтенныхъ клієнтовъ, что переселился на ул. Духновича ном. 2 (II. этажъ), гдѣ продолжаетъ принимать заказы по новѣйшей модѣ.

шумитъ, и ублажаетъ, и освѣжаетъ. Малые и взрослые очень любятъ ШУМЕНКИ „ОРІОНЪ" Маршнера

ВСѢ ПОДПИСЧИКИ ГАЗЕТЫ

НАШЪ КАРПАТОРУССКІЙ ГОЛОСЪ

·НЕЗАВИСИМАЯ·ЕЖЕДНЕВНАЯ·ГАЗЕТА·

приглашаю уплатить недоимки, числящіяся за ними.

Г-й 101 изданія — Ужгородъ — 24-го августа (11-го августа) 1937 г. № 256

НАШЪ ПУТЬ

НАЦІОНАЛЬНАЯ ОБЩЕСТВЕННО-ПОЛИТИЧЕСКАЯ ГАЗЕТА. ВЫХОДИТЪ ТРИ РАЗА ВЪ НЕДѢЛЮ

АДРЕСА РЕДАКЦІЙ: Ужгородъ: улица Іокая 3 Плотенія наб. 13. тел. 666. Мукачево, ул. Неденея 1. Америка: O. Berzinec, Taylor, Pa 327 Oak Street

ПОДПИСНАЯ ПЛАТА: Въ ЧСР: на 1 мѣсяцъ 10— кр на 12 мѣсяцевъ 120 кронъ. Цѣна отдѣльнаго номера 80 гел. Въ Америкѣ и остальн. странахъ на 12 мѣсяцевъ 8 амер. долларовъ. Селянамъ и рабочимъ к дка 50% Счетъ почт. сбер. кассы: 111.856. Брно.

Издатель и отвѣтственный редакторъ Василій В Лабаничъ. Печатаетъ Типографія „Викторія" Ужгородъ, наб. Плотенія 19, телефонъ 307. Газетныя марки разр. упр. почтъ и тел. 19. іюня 1936. года. — Ном. 38.125/IV-1935. Мѣсто подачи — Ужгородъ I

Вредительская дипломатія

Конфликтъ между Португаліей и ЧСР является только очереднымъ „успѣхомъ" нашей заграничной дипломатіи, сдѣлавшейся монопольнымъ пожизненнымъ достояніемъ нар. соц. партіи. Не будемъ углубляться въ прошлое, а только перечислимъ „успѣхи" нашей заграничной нар. соц. политики за послѣднихъ пять лѣтъ: заключеніе союза съ СССР, послѣдствія котораго до сихъ поръ лежатъ тяжелымъ камнемъ на нашей политической жизни, особенно заграничной. Въ небѣ журавля не поймали, а синицу изъ рукъ выпустили: благодаря этому злосчастному союзу отъ насъ замѣтно отвернулись наши добрые, вѣрные друзья — Югославія и Румынія. Дальше слѣдуютъ злочастныя санкціи. На санкціяхъ Италія ни одного зуба себѣ не выломала, а намъ онѣ причинили непоправный ущербъ. Затѣмъ встаетъ въ мысли знаменитый нар. сц. „дипломатъ" Шеба, смѣшавшій по ошибкѣ заграничную политику съ политикой „Чешскаго Слова"... Послѣдствіемъ „шебовщины" явилось большое охлажденіе къ намъ Румыніи, которая вырвала свою иностранную политику изъ русла, по которому наша иностр. политика течетъ до сего времени.

Тутъ ужъ не вытерпѣли аграрные политики, еще не потерявшіе чувства мѣры и правилъ междунар. приличія. Нар. соц. министръ иностранныхъ дѣлъ какъ то уходитъ незамѣтно въ тѣнь, а руководство иностр. политикой переходитъ въ руки способнаго д-ра Годжи, не утратившаго контакта съ живой дѣйствительностью и реальнаго ощущенія блага родины. Чсл. національно мыслящая общественность облегченно вздохнула, думая, что нар. соц. заграничнымъ экспериментамъ уже конецъ. Но тутъ, какъ громъ съ яснаго неба, грянулъ конфликтъ съ Португаліей. Не предупреждая событій, отмѣтимъ только нѣсколько трезвыхъ голосовъ чешской прессы:

„Въ чсл. общественности вызвало большое удивленіе то, что о конфликтѣ публика узнала только изъ заграничныхъ источниковъ. **Въ корнѣ противорѣчитъ демократическимъ чувствамъ гражданъ,** что о такихъ важныхъ событіяхъ они должны быть информированы заграницей". „Общественность имѣетъ право знать, не замѣтно ли здѣсь постороннихъ партійныхъ вліяній", отмѣчаетъ другая газета. Нужно констатировать, что общественность и до нынѣ не видитъ объективной картины этого дипломатическаго конфликта. Прага говоритъ, что дѣло идетъ о простой торговой операціи, Португалія опять возражаетъ, что поставка оружія изъ Чехословакіи была запрещена по распоряженію правительства изъ политическихъ соображеній. Международная дипломатія поэтому заключаетъ, что Чехословакія не относится нейтрально къ испанской гражданской войнѣ и явно симпатизируетъ съ валенційскимъ правительствомъ.

Фактъ, что изъ этой „торговой операціи" выросла серьезная дипломатическая афера, такъ что нынѣ видные заграничные дипломаты вынуждены проявлять немалыя усилія, чтобы этотъ конфликтъ еще болѣе не осложнялся.

Мы русскіе націоналисты, которымъ дорога репутація нашей родины заграницей, требуемъ у соціалистовъ категорически: **руки прочь отъ заграничной политики, коли у васъ не хватаетъ для этого умѣнья!**

Муссолини говорилъ

Въ присутствіи 400.000 народа въ Палермо на Сициліи Муссолини произнесъ блестящую рѣчь, въ которой сказалъ, что маневры на Сициліи имѣли цѣлью исключительно испытать обороноспособность итальянской арміи. Опыты прошли съ полнымъ успѣхомъ. Отношенія Италіи къ ея сосѣдямъ хороши, особенно съ Югославіей, Швейцаріей и Австріей. Съ Франціей онѣ могли бы быть значительно лучше, если бы тамъ не хозяйничали лѣвыя партіи, которые уже 15 лѣтъ только и мечтаютъ о паденіи фашизма, арендовавъ для этого Лигу Націй.

Что касается Абиссиніи, сказалъ Муссолини, то не является правдой, что Италіи просила Л. Н. признать Итальянскую имперію, ибо чиновники Л. Н. уже давно должны были признать фактъ, что Абиссинія, какъ членъ Л. Н. перестала существовать. Коснувшись Германіи, Муссолини отмѣтилъ, что ось Римъ—Берлинъ дѣйствительно существуетъ и нельзя обращаться къ Берлину, игнорируя Римъ, или наоборотъ. **Снова повторяю весьма рѣшительно, что ни въ коемъ случаѣ не потерплю въ Средиземномъ морѣ появленія большевизма.**

„Словакъ" справедливо удивляется, почему чсл. „демокр. безпристрастный" радіожурналъ не передалъ своимъ слушателямъ ни одного слова изъ рѣчи Муссолини, предпочитая отравлять ихъ сообщеніями о награжденіяхъ орденомъ Ленина совѣтскихъ заслуженныхъ людей, о которыхъ совершенно нельзя сказать, не постигнетъ ли ихъ судьба Тухачевскаго.

Ищутъ русскаго летчика

Послѣ оглушительныхъ успѣховъ совѣтской авіаціи — настала полоса катастрофъ. Недавно по пути изъ СССР въ ЧСР. разбился въ Румыніи прекрасный двухмоторный пассажирскій сов. аэропланъ. А сейчасъ приходятъ извѣстія, что 4-хъ моторный аэропланъ гигантъ, на которомъ Леваневскій съ пятью товарищами хотѣлъ перелетѣть черезъ полюсъ въ Америку, повидимому обледенѣлъ въ пути и снизился въ неизвѣстныхъ арктическихъ мѣстахъ, потерявъ радіо-связь съ міромъ. И совѣты, и дружественная Америка выслали на поиски своихъ лучшихъ летчиковъ, но нужно принимать во вниманіе, что на слѣдующей недѣлѣ въ арктикѣ настаетъ многомѣсячная ночь и безъ радіо-связи отважныхъ летчиковъ можно считать погибшими.

Отзывы въ газетахъ о парламентской рѣчи д-ра С. А. Фенцика

Цѣлый рядъ американскихъ русскихъ газетъ приносятъ рѣчь депутата д-ра С. А. Фенцика, произнесенной въ парламентѣ при обсужденіи „перваго этапа". Такъ примѣромъ въ „Американскомъ Русскомъ Вѣстникѣ", въ „Свободѣ", въ Карпаторусскомъ Словѣ" и въ другихъ газетахъ рѣчь напечатана полностью съ соотвѣтственной критикой и примѣчаніемъ.

Карпаторусская общественность вѣроятно читала и читаетъ эту критику американскихъ братьевъ и поэтому мы отмѣтимъ только нѣсколько отрывковъ изъ критики Карпаторусскаго Слова ном. 53 со дня 1-го августа.

Подъ титуломъ **„Сенсаціонная рѣчь д-ра С. А. Фенцика въ Чсл. парламентѣ".** Газета пишетъ: **„14 отдѣльныхъ требованій высказанныхъ въ рѣчи конфисковала парламентская цензура. Въ продолженіи 18 лѣтняго существованія Подк. Руси не было случая, чтобы рѣчь депутата была конфискована, хотябы отчасти. Д-ръ Фенцикъ требуетъ неотложнаго осуществленія автономіи Подк. Руси и установленія справедливыхъ границъ".**

Въ дальнѣйшемъ читаемъ въ этой газетѣ слѣдующую критику: **„Неустрашимый вождь карпаторусскаго народа, предсѣдатель Исп. Комитета Русской Нац. Автономной Партіи въ П. Руси и депутатъ чсл. парламента д-ръ Степанъ Андреевичъ Фенцикъ выголосилъ 17-го іюнья въ парламентѣ чсл. республики знаменитую рѣчь, якая вызвала сенсацію не только среди парламентскихъ депутатовъ-пословъ, но и въ среди русской и чехословацкой общественности. О рѣчи написаны отзывы не только въ карпаторусской и вообще русской печати чехословацкой, мадьярской и др. Въ отзывахъ даже враги автономіи Карп. Руси высказали признательность и существительность фактовъ, изложенныхъ въ той исторической рѣчи д-ра Фенцика".**

Послѣ этого введенія слѣдуетъ рѣчь д-ра Фенцика и въ концѣ газета заканчиваетъ слѣдующимъ

Съ русской книжкой въ рукѣ, съ русской вѣрой въ душѣ пусть вырастаютъ изъ нашихъ дѣтей будущіе русскіе націоналисты!

Интерпелляція

депутата д-ра С. А. Фенцика Министру школъ и народнаго просвѣщенія.

Объ изученіи русскаго языка въ среднихъ школахъ на Подкарпатской Руси

1. Послѣ добровольнаго присоединенія карпаторосовъ къ Чехословацкой республикѣ, русское населеніе Подкарпатской Руси восприяло духомъ. Въ первые мѣсяцы каждый надѣялся и видѣлъ на дѣлѣ, что положеніе измѣнилось въ пользу карпаторосовъ. Первыя обращенія къ населенію и вопросы относящіеся къ автономнымъ, издавались и рѣшались на русскомъ языкѣ. Устраивались курсы изученія русскаго языка для лицъ недостаточно владѣющихъ послѣднимъ. Чешскій языкъ былъ лишь общегосударственнымъ, деликатно и лояльно не внѣдрялся въ мѣстную жизнь. Въ урядахъ вся переписка, касающаяся внутреннихъ дѣлъ края, велась исключительно на русскомъ языкѣ. Во всѣхъ нерусскихъ школахъ, въ частности въ мадьярскихъ и въ томъ числѣ въ мадьярской гимназіи въ Береговѣ, изучали русскій языкъ.

2. Съ 1923 года, когда была предпринята фаворизація чешскаго языка на Подкарпатской Руси, режимомъ Розсыпала и давленіемъ урядовъ русскій языкъ сталъ вытѣсняться, а въ настоящее время даже русскій народный театръ, находясь подъ руководствомъ чиновниковъ и артистовъ чеховъ, принужденъ вести корреспонденцію на чешскомъ языкѣ.

3. Эти печальные факты, все же не могли уничтожить русскій языкъ на Подкарпатской Руси, который русское большинство края сохранило въ теченіе вѣкового ига мадьяръ. Русское населеніе не забыло своего родного языка и въ настоящее время онъ имѣетъ еще больше правъ быть на Подк. Руси урядовымъ языкомъ, ибо коренное населеніе ея все еще остается большинствомъ населенія края.

4. Учитывая эти обстоятельства, болѣе ста учениковъ высшихъ классовъ мадьярской гимназіи въ Береговѣ, 21-го октября 1936 года, обратились съ прошеніемъ къ дирекціи гимназіи о введеніи необязательнаго предмета — русскаго литературнаго языка. Учащіеся просили предоставленія всего 2 часовъ въ недѣлю для этого предмета. Къ сожалѣнію прошеніе учащихся не было предложено на разсмотрѣніе высшихъ учебныхъ властей, такъ какъ было подано послѣ установленнаго срока

5. Въ той же гимназіи, какъ необязательный предметъ, при 2-хъ недѣльныхъ часахъ, изучается нѣмецкій языкъ, не имѣющій практическаго значенія на Подкарпатской Руси. Языкъ же коренного большинства населенія не изучается, объ изученіи его надо просить и просьба неудовлетворяется по чисто формальнымъ причинамъ. Нужно отмѣтить, что просители основательно мотивировали свою просьбу тѣмъ, что знаніе русскаго языка для нихъ необходимо, такъ какъ они желаютъ жить и работать на Подкарпатской Руси въ качествѣ священниковъ, учителей, нотарей и административныхъ чиновниковъ, для которыхъ знаніе языка коренного населенія въ демократической Республикѣ обязательно.

6. Въ мадьярской гимназіи въ Береговѣ существуетъ стипендія, учрежденная покойнымъ градоначальникомъ Дудичемъ. Стипендія была учреждена еще тогда, когда въ мадьярской гимназіи въ Береговѣ изучался русскій языкъ, какъ объязательный предметъ, и предназналась ученику, имѣвшему отличные успѣхи по этому предмету. Эта стипендія и въ настоящее время выдается, но, противъ воли покойнаго жертвователя, ученику имѣющому отличные успѣхи съ чешскаго языка.

I. Извѣстно-ли Господину Министру, что далеко не во всѣхъ школахъ на Подкарпатской Руси изучается русскій языкъ, являющійся языкомъ края?

II. Извѣстно-ли Господину Министру, что несущественныя формальныя причины лишили возможности учениковъ мадьярской гимназіи въ Береговѣ изучать русскій языкъ даже въ качествѣ необязательнаго предмета?

III. Считаетъ ли Господинъ Министръ необходимымъ издать распоряженіе, чтобы во всѣхъ школахъ на Подкарпатской Руси съ начала слѣдующаго учебнаго года обязательно изучался русскій языкъ безъ всякихъ къ тому просьбъ со стороны учащихся или ихъ родителей, какъ языкъ края?

IV. Считаетъ-ли Господинъ Министръ необходимымъ издать распоряженіе, чтобы русскій языкъ, какъ языкъ края, изучался въ мадьярской гимназіи въ Береговѣ на одинаковыхъ правахъ съ чешскимъ, такъ какъ многіе ученики этой гимназіи послѣ окончанія ея не продолжаютъ образованія въ высшихъ учебныхъ заведеніяхъ, а остаются въ краѣ въ качествѣ учителей и другихъ дѣятелей и урядниковъ?

примѣчаніемъ: „Въ этой рѣчи отражается тая честная борьба за свободу и справедливыя права карпаторусскаго народа, **которую ставитъ себѣ за цѣль д-ръ Фенцикъ и имъ возглавляемая Русская Національно-Автономная Партія. Мы, карпатороссы, проживающіе въ Америкѣ обовязаны высказати д-ру Фенцику нашу искреннюю благодарность за безстрашную и честную защиту правъ карпаторусскаго народа и все цѣло поддерживати всячески національно-автономную политику д-ра Фенцика. Снова тѣхъ, кто парализуетъ честную работа д-ра Фенцика, якъ Геровскій, о. Ставровскій, Сморъ и др. мы обовязаны поборювати“.**

Два полюса демократіи

Правительство Швейцаріи, старѣйшей демократіи въ Европѣ, издало законъ, согласно котораго явные и тайные коммунисты и всѣ ихъ друзья и сообщники, маскирующіеся во всякія „Лиги друзей СССР, помощи испанской демокр. и пр. не смѣютъ состоять ни на государственной, ни на общественной службѣ. Въ случаѣ, если на кого либо изъ чиновниковъ падетъ подозрѣніе, онъ будетъ немедленно уволенъ со службы, если не докажетъ, что къ коммунизму не имѣетъ никакого отношенія

А вотъ бельгійская газета „XX. вѣкъ“ напечатала бесѣду съ видным представителемъ ЧСР., который говоритъ: „Единственное средство избѣжать революціи, это — совершить ее. Чехословакія ее совершила и поэтому пріобрѣла иммунитетъ противъ дальнѣйшихъ революцій. Участіе соціалистовъ и коммунистовъ въ правительствѣ имѣетъ важное значеніе.

Когда начнется чистка карпаторусскихъ коммунистовъ?

Совѣтская „Правда“ отъ 13-го августа с. г. пишетъ: Въ Совѣтской странѣ часто говорятъ о грузинскихъ, армянскихъ и другихъ совѣтскихъ художникахъ, но слова „русскіе“ почему то старательно избѣгаютъ, замѣняя его эпитетами: „московскіе, пролетарскіе, современные“, или еще болѣе осторожнымъ „художники СССР.“ Въ чемъ причина этой національной стыдливости? спрашиваетъ „Правда“ и объясняетъ ее вліяніемъ „бундовскихъ клеветниковъ“...

Обращаемъ на этотъ авторитетный для нашихъ коммунистовъ совѣтскій голосъ вниманіе, „Карпатской Празды“, которая упорно избѣгаетъ употребленія слова „русскій“, боясь его, какъ чортъ ладана, всюду говоря только о „радянскихъ“ герояхъ и т. п. Придется, кажется, по радіо сообщить въ Москву, что въ „Карпатской Правдѣ“загнѣздился троцкизм и чтобы московскіе товарищи приняли мѣры къ его „ликвидаціи“.

Но, кажется, этого дѣлать не приходится, ибо представитель для финансированія коммунистическаго движенія въ средней Европѣ — Шая Гицельманъ, арестованъ, а новаго кандидата Совѣты не назначаютъ и денегъ для карпаторусскихъ коммунистовъ не посылаютъ. А безъ денежныхъ инъекцій никакая коммунистическая „идея“ долго не просуществуетъ. — **оса** —

Словаки хотятъ быть „золотымъ мостомъ между поляками и чехами“

Какъ мы уже сообщали, дѣп. и вождь словацкихъ автономистовъ Глинка недавно посѣтилъ Польшу, гдѣ удостоился восторженной встрѣчи. По этому поводу вся лѣвая чешская печать подняла изступленный вой, дѣлая ненавистническія выпады въ сторону Глинки и автон. слов. партіи. А между тѣмъ ничего особеннаго не случилось и каждый разумный, не ослѣпленный партійной ненавистью человѣкъ долженъ согласиться съ глубокимъ смысломъ словъ пат. Глинки, когда онъ напр. говоритъ; „Словаки не знаютъ ненависти и уважаютъ убѣжденія иныхъ народовъ. **Мы желаемъ — говоритъ Глинка, — имѣть чехословацкое государство, но не чехословацкій народъ.** Мы являемся суверенным словацкимъ народомъ и хотимъ имъ такъ же остаться. Чехи намъ это пообѣщали и мы требуемъ исполненія этого обѣщанія“. Коснувшись чувствъ словацкаго народа къ полякамъ, Глинка отмѣтилъ, что тѣ и другіе являются одинаково славянами и поэтому у словаковъ замѣчаются глубокія симпатіи къ польскому народу. Словаки не понимаютъ и скорбятъ, почему отношенія между чехами и поляками настолько неискренни. **„Словаки хотятъ быть золотымъ мостомъ между Польшей и Чехословацкой республикой.** Чехи и словаки могутъ быть спокойны относительно своей будущности только въ томъ случаѣ, если будутъ опираться на Польшу. Только сердечное соглашеніе между поляками, чехами и словаками и дастъ возможность этимъ народамъ свободно развиваться въ будущемъ“.

Всѣмъ читальнямъ им. А. В. Духновича

Центральное Правленіе Общества им. А. В. Духновича въ Ужгородѣ настоящимъ обращается съ горячимъ призывомъ принять энергичное участіе въ акціи введенія русскихъ одобренныхъ учебниковъ въ русскія школы Подкарпатской Руси. Акція выражается въ слѣдующемъ: 1. Получить немедленно у окружныхъ секретарей, или у окружныхъ комитетовъ протоколы о введеніи въ школу русскихъ учебниковъ и немедленно ихъ подписать родителямъ школоповинныхъ дѣтей; 2. Протоколы должны быть подписаны въ 4 экземплярахъ, согласно печатаемому сегодня призыву Комитета по дѣламъ русскихъ учебниковъ; 3. Собирать все возможными способами гроши для покупки русскихъ учебниковъ, чтобы имѣть возможность дать безплатно учебникъ бѣднѣйшимъ ученикамъ. Отъ Васъ звиситъ успѣшное введеніе въ русскія школы русскихъ одобренныхъ учебниковъ!

Всѣ русскіе люди за работу!

Съ братскимъ привѣтомъ

Центральное правленіе.

Кандидаты кладбища поженились.

Въ Ржешевѣ (Галичина) состоится вѣнчаніе 107 лѣтней невѣсты Елены Недзялковской съ 95 лѣтнимъ женихомъ. Отъ всей души можно пожелать имъ вкусить всѣхъ радостей и сладостей супружеской жизни!

Карпаторроссовъ завлекаютъ въ чешскія школы

Намъ сообщаютъ, что въ Середнемъ открылись одновременно русская и чешская гражданскія школы. Всякими обѣщаніями матеріальныхъ выгодъ стараются нѣкоторые люди заманить карпаторусскихъ дѣтей въ чешскую гражд. школу. Въ результатѣ этой агитаціи **свыше ста карпаторусскихъ школьниковъ записалось въ чешскую гражданскую школу.**

Къ этому печальному факту не дѣлаемъ примѣчанія, но призываемъ всѣхъ карпаторусскихъ дѣятелей, чтобы противъ этого явленія предприняли всѣ необходимыя мѣры въ компетентныхъ урядахъ. Особенно нар. соціалисты, которые такъ хвастаются „руссофильствомъ" должны показать теперь на дѣлѣ, желаютъ ли они взаправду добра карпаторусскому народу, ибо мин. школъ — нар. соціалистъ и единственно онъ можетъ ограничить экспансію чешскихъ школъ на Подк. Руси.

Органъ соц. демократовъ „Впередъ" пишетъ, что въ Порошковѣ также была поднята акція за учрежденіе чешской школы. Управитель чешскихъ школъ въ Туря Быстромъ и Реметахъ собралъ съ помощью нар. сціалистовъ, подписи селянъ: Михалины Михайла, Юрка Булака и Мишка Игнатика и другихъ приверженцевъ коалиціонныхъ партій. Въ результатѣ **въ новую чешскую школу записалось 140 карпаторусскихъ дѣтей.** Школа помѣщается въ зданіяхъ мѣстныхъ евреевъ Айзнера и Фридмана.

Мы не имѣемъ причины сомнѣваться въ правдивости статьи соц. дем. органа, но должны отмѣтить, что раньше чешскія школы открывались, когда министромъ школъ былъ соц. дем. Дереръ, но теперь мин. школъ нар. соц. Франке. Вотъ русофильство соціалистическихъ партій!

Массу писемъ изъ селъ мы получаемъ относительно записи русскихъ дѣтей въ чешскія школы. Также въ селѣ Зарѣчѣ было записано нѣсколько десятковъ карпаторроссовъ въ чешскую школу. Такихъ примѣровъ мы могли бы привести безъ числа.

Мы ссылаемся на неоднократныя заявленія чешскихъ политическихъ дѣятелей и министровъ и обращаемъ ихъ вниманіе **на § 134 конституціи, гдѣ говорится: „Какой либо способъ насильственной денаціонализаціи строго запрещается. Въ случаѣ, если это постановленіе нарушится, можетъ законъ объявить такой поступокъ карнымъ".**

Карпаторусская общественность дѣйствительно поставлена въ ужасное положеніе, когда должна видѣть на каждомъ шагу такія преступленія противъ конституціи, не говоря уже объ автономіи карпаторусскаго народа!

Мы, карпаторусскіе націоналисты желаемъ этотъ вопросъ поднять **передъ парламентскимъ форумомъ и представить точную статистику, чтобы вся общественность видѣла, что происходитъ у насъ на Подк. Руси. Обращаемся ко всѣмъ учителямъ и родителямъ съ просьбой, прислать намъ точныя данныя относительно карпаторусскихъ дѣтей въ чешскихъ школахъ, чтобы мы могли обратится къ президенту республики съ меморандумомъ, чтобы прекратилось это печальное и демократію компромитирующее явленіе.**

Насъ информируютъ изъ провинціи, что въ этомъ направленіи за кулисами усиленно работаютъ агенты коалиціонныхъ партій, и что нар. соціалисты состязаются съ аграрами въ созданіи новыхъ чешскихъ школъ и завербованіи для нихъ возможно большаго количества карпаторроссовъ.

Бельгія и безработица на Подк. Руси

Коалиціонныя газеты постоянно утверждаютъ, что безработица у насъ непрерывно **уменьшается** и что въ послѣднее время даже **чувствуется недостатокъ лѣсныхъ рабочихъ.** Это утвержденіе не отвѣчаетъ правдѣ и въ послѣднее время намъ приходится наблюдать довольно печальный фактъ. На дняхъ производился наборъ „ассентирка" рабочихъ на работу въ Бельгію. Наши бѣдные селяне изъ далекихъ уголковъ Подк. Руси толпами пріѣхали на „ассентирку", но, конечно, и здѣсь, какъ это уже бываетъ у насъ, пріемъ производился по легитимаціямъ. — На дворѣ — гдѣ производился наборъ, собралась большая толпа заинтересованныхъ селянъ, пріѣхавшихъ издалека, часто на одолженные деньги. Происходили явленія точно на торгѣ со скотомъ. По слухамъ на работу былъ принятъ только тотъ, кто получилъ визитку отъ какихъ то пришельцевъ-украинцевъ, имѣющихъ связь съ „наборной комиссіей". Многіе изъ селянъ возвращались съ большимъ огорченіемъ, ибо послѣдняя надежда выѣхать заграницу, не удалась. Передъ переворотомъ наши селяне толпами эмигрировали въ Америку, чтобы обезпечить себѣ и своей семьѣ лучшую будущность. Многіе изъ нихъ на чужбинѣ хорошо заработывали и имъ удалось накопить имущество и создать себѣ новую родину. Все это происходило безъ протекціи и безъ „наборной комиссіи". Но сегодня обстоятельства совершенно другія. Эмиграція въ Америку запрещена, **а выѣздъ въ Бельгію производится по протекціи и по легитимаціямъ.** Естественно, что такое явленіе вызываетъ среди селянства большія волненія и поэтому депутатъ д-ръ Фенцикъ по этому дѣлу обратился къ компетентнымъ кругамъ, чтобы въ будущемъ „наборъ" на работу въ Бельгію производили безъ полит. давленія и болѣе справедливо.

Не „опечатка" а провокація детективнаго органа

Руснарголосъ въ ном. со дня 14. августа исправляетъ якобы „опечатку" въ статьѣ „Результатъ детективнаго разслѣдованія". Въ оригиналѣ было напечатано, что выдача д-ра Фенцика была отложена по настойчивой просьбѣ его самого". Въ исправленіи же говорится, что выдача отложена „не безъ вѣдома его самого, т. е. д-ра Фенцика". Другими словами, первый разъ Руснарголосъ написалъ, что д-ръ Фенцикъ „самъ просилъ не выдавать его", но ввиду того, что это является сплошной ложью, то детективный органъ считалъ нужнымъ исправить эту ложь въ томъ смыслѣ, что д-ръ Фенцикъ только зналъ, что **за него интервенируютъ.**

И одно и другое сообщеніе этого аграрнаго детективнаго органа является только **провокаціей и подрываетъ авторитетъ чсл. парламента,** ибо изъ этихъ сообщеній общественность можетъ заключить, **что въ чсл. парламентѣ можно торговаться, подкупать и если есть протекція, тогда чсл. парламентъ пожалуй — можетъ дать сатисфакцію всякимъ измѣнникамъ или разбойникамъ.** Такой смыслъ провокаціонныхъ статей Руснарголоса. Увѣряемъ этихъ господъ эмигрантовъ, что объ этихъ статьяхъ еще поговоримъ въ парламентѣ. **Мы не боимся здоровой и честной критики, но не будемъ терпѣть, чтобы насъ поучали эмигранты и чтобы нѣсколько пришельцевъ диктовали намъ, уроженцамъ Подк. Руси „лояльность" по отношеніи къ Республикѣ.**

Тоже странная пропорція

Министерство соц. обезпеченія отпустило 11 мил. кч. на продуктивную поддержку безработныхъ. Такимъ образомъ мин. соц. попеченія имѣетъ нынѣ фондъ въ суммѣ 107 мил. кч. для вспомоществованія безработнымъ. Эта сумма была раздѣлена такъ: Чехія 64.4, Моравія-Силезія 25, Словакія 17.2, а Подк. Русь не получила даже одного процента изъ общей суммы, тогда какъ полагалось бы получить по пропорціи, хотя бы 7-8 мил кч. Такая пропорція и „братское" отношеніе къ намъ замѣчается на каждомъ шагу!

Аграры подготовляютъ съѣздъ украинцевъ

Нѣкоторыя газеты сообщили, что украинцы, вѣрнѣе „Просвѣта", намѣрены въ концѣ сентября устроить въ Ужгородѣ протестный съѣздъ противъ введенія русскихъ учебниковъ. Повидимому этотъ съѣздъ не состоится, ибо на время 27-го сентября предполагается пріѣздъ президента республики на П. Русь. Одна русская газета предложила урядамъ, **по этой причинѣ запретить съѣздъ украинцевъ,** но аграрные Подк. Гласы предостерегаютъ уряды отъ этого шага и убѣждены, что украинцы „сами" откажутся отъ этой манифестаціи, когда выяснится, что къ намъ дѣйствительно пріѣдетъ президентъ республики.

Изъ статьи Подк. Гласовъ можно ясно заключить, что украинскій съѣздъ состоится подъ протекторатомъ аграрной партіи. Послѣ того намъ становится яснымъ, что кто считаетъ себя **украинцемъ,** тотъ одновременно становится и аграромъ.

Комитетъ по дѣлу русскихъ учебниковъ

Русскіе люди, внимайте!

1. Къ этому н-ру газеты прибавляется обращеніе русскихъ обществъ и партій къ карпаторусскому народу. Обращеніе — воззваніе — передайте изъ рукъ въ руки, старайтесь, чтобы съ нимъ познакомились всѣ русскіе въ Вашихъ селахъ случайно и прочтеніемъ передъ церковью или же на мѣстѣ, куда сходится больше народа. Старайтесь выполнить все, что въ обращеніи приведено.

2. Друксорты протоколовъ для рѣшенія родителей о введеніи русскихъ учебниковъ въ Ваши школы можете получить у Окружныхъ комитетовъ, которые сейчасъ образуются **въ каждомъ окружномъ мѣстѣ** изъ представителей русскихъ обществъ и полит. партій, или же въ секретаріатахъ русскихъ и руссофильскихъ партій. Протоколы заполните и подпишите въ 4 экземплярахъ, изъ которыхъ 3 пришлите по адресу: „Комитетъ по дѣлу русскихъ учебниковъ" при Учит. Т-вѣ Подк. Руси, ул. д-ра Тырша. Сюда же обращайтесь и за всякими справками.

3. Русскіе интеллигенты. Для покупки учебниковъ для бѣдныхъ дѣтей рѣшено создать фондъ. Является Вашей патріотической обязанностью, чтобы на фондъ каждый пріспѣлъ по 100 Кч. или и больше. Пожертвованіе можно сплачивать по 20 кч. въ мѣсяцъ. Фондомъ особо будетъ завѣдывать Русскій Національный Фондъ. въ Мукачевѣ. Къ Вамъ на дняхъ обратятся русскіе люди, чтобы вы записали пожертвованіе на фондъ. Не откажите. Пожертвованія будутъ сообщаться въ газетахъ и покажется кто патріотъ на дѣлахъ. Кто желаетъ сейчасъ послать пожертвованіе или же безъ особаго воззванія — пусть покупитъ бѣлансъ-чекъ и напишетъ на немъ ном. чековаго конто 115.624, названіе счета „Русскій Національный Фондъ", Мукачево, а на верху чека въ мѣстѣ для безплатныхъ сообщеній непремѣнно пусть напишетъ слова: „На фондъ учебниковъ"

Русскіе интеллигенты и заможные русскіе братья и сестры исполните Вашъ матеріальный національный долгъ.

Комитетъ по дѣлу русскихъ учебниковъ.

Теряютъ позиціи

Націонализмъ всюду въ мірѣ постепенно одерживаетъ верхъ надъ жидо-интернаціонализмомъ. Въ Мадьяріи какой то Ладислав Эндре организовалъ соціалистическую партію борцовъ за чистоту націи. Что партія дѣйствительно соціалистическая, видно изъ ея программы: Земельная реформа, прогрессивное обложеніе дохода, урегулированіе заработной платы, охрана семьи, установленіе твердаго рабочаго дня въ промышленности и въ торговлѣ и т. д. Соціальный прогрессъ несомнѣнный, но... согласно уставу новой партіи, членами ея могутъ быть всѣ граждане государства, исключая евреевъ. А разъ такъ, то, конечно, это черная реакція и фашизмъ, ибо какъ смѣетъ существовать полит. партія, гдѣ не могутъ состоять членами сыны избраннаго народа? Они во всемъ мірѣ должны имѣть монополію на прогрессъ, соціализмъ, культуру и пр.

ХРОНИКА

* **Е. В. и Г. П. Долматовскіе** извѣщаютъ о безвременной кончинѣ сына **Василія Долматовскаго**, балетнаго артиста. Панихида состоится въ храмѣ-памятникѣ въ Ужгородѣ 27-го сего августа, послѣ вечерни.

* **Объявленіе.** Доводится къ свѣдѣнію всѣмъ членамъ, что общее собраніе Кружка Карпаторусскихъ Студентовъ „Другъ" въ Мукачевѣ состоится 29-го августа 1937 въ 2 съ половиной часа послѣ обѣда въ помѣщеніи Русскаг Касина въ Мукачевѣ. — Если въ означенное время не появится достаточное число членовъ, то на полъ часа позже указаннаго дня и въ томъ же помѣщеніи состоящееся собраніе имѣетъ право выносить всякія рѣшенія при оотсутствіи одной пятины дѣйствительныхъ членовъ.

Спортъ

УАК Ужгородъ—МСЕ, Мукачево **1:1 (0:1).**

На состязаніи было около 1500 зрит., которые были разочарованы такъ какъ оба клуба ничѣмъ себя не проявили. Ударники обоихъ клубовъ вышли изъ игры уже въ началѣ вслѣдствіе раненія. Защина не была на высотѣ. Резервъ, благодаря твердости Куруца, тоже не оставилъ хорошаго впечатлѣнія.

УАК нуждается въ усиленіи резерва.

УАК 1 б—ЧСЕ Чопъ 1:1 (0:1).

Гос. Лига.

Спарта—Славія 2:1 (2:1).

Викторія Жижковъ—Викторія Пильзень 0:0 (0:0).

СК Пардубицы—СК Находъ 2:1 0:0).

СК Силезская Острава—ЧШК Братислава 4:1 (1:1).

СК Пильзенъ—Простѣевъ 7:4 (3:1).

Жиденицы—СК Кладно 2:0 (0:0)

Объявленіе

о принятіи учениковъ въ православный епархіальный интернатъ.

въ Хустѣ

Правленіе интерната симъ объявляетъ, что пріемъ и запись новыхъ учениковъ въ Православный епархіальный интернатъ въ Хустѣ производится до 1 сентября с. г. Въ интернатъ могутъ быть приняты только ученики гимназіи православного вѣроисповѣданія. Мѣсячная плата въ интернатѣ — 240 кч., которая принимается деньгами и натурой.

Отъ поступающихъ въ интернатъ требуется школьное свидѣтельство. Отличные по успѣхамъ ученики получаютъ стипендіи отъ Державы, для чего необходимо представить въ интернатъ свидѣтельство о маетковыхъ обставинахъ. Каждый поступающій въ интернатъ, кромѣ ежемѣсячной платы за содержаніе долженъ уплатить при поступленіи единовременно 100 кронъ записныхъ и имѣть съ собою: 3 полотенца, мыло, зубную щетку, не меньше 3 смѣнъ бѣлья, крѣпкую обувь, не меньше 3 паръ носковъ, верхнее платье въ исправности, 2 простыни для постели, одѣяло и подушку съ тремя наволочками.

Правленіе интерната.

Экономика

Хлѣбный монополь, или спекуляція съ хлѣбомъ?

Всѣмъ извѣстно, какія страсти разыгрались весной с. г. вокругъ хлѣбнаго монополя. Борьба за новыя цѣны явилась фактической причиной реконструкціи министерскаго кабинета. Въ концѣ концовъ сопротивленіе многочисленныхъ противниковъ монополя было сломлено и новыя, конечно повышенныя цѣны зерна узаконены.

Но вотъ, оказывается, что и этого ненасытнымъ аграрнымъ аппетитамъ мало, и нѣкоторыя хлѣбныя дружества и отдѣльные аграрные тузы бойкотируютъ узаконенныя правительствомъ цѣны зерна, стараясь добиться повышенія цѣнъ ржи, пшеницы и ячменя. Сообщаютъ изъ многихъ мѣстъ, что хлѣбныя дружества не выплачиваютъ земледѣльцамъ за привезенное зерно установленныхъ монополемъ цѣнъ, а только даютъ какой то задатокъ и за храненіе зерна на складѣ выбираютъ опредѣленную плату. Въ то же самое время пускаются въ ходъ слухи, что хлѣбный монополь установитъ новыя цѣны на зерно, такъ какъ настоящія цѣны низки въ сравненіе съ цѣнами на міровомъ рынкѣ.

Многія чешскія газеты справедливо говорятъ о саботажѣ хлѣбнаго монополя со стороны аграрниковъ, которые его сами же ввели, и требуютъ установленія отвѣтственности хлѣбнаго монополя передъ общественностью и гарантіи, что въ снабженіи населенія хлѣбными продуктами не произойдетъ никакихъ перебоевъ.

Мы уже не говоримъ, какъ обиже на Подкарпатская Русь, гдѣ въ этомъ году катастрофическій неурожай и не хватаетъ не только пшеницы и жита, но даже кукурузы и картофеля. А между тѣмъ карпаторусскій земледѣлецъ вынужденъ почему то продавать хлѣбному монополю зерно за болѣе низкія цѣны, нежели земледѣлецъ историческихъ краевъ, несравненно болѣе зажиточный и обезпеченный.

ВСѢ ПОДПИСЧИКИ ГАЗЕТЫ

НАШЪ КАРПАТОРУССКІЙ ГОЛОСЪ

·НЕЗАВИСИМАЯ·ЕЖЕДНЕВНАЯ·ГАЗЕТА·

приглашаютъ уплатить недоимки, числящіяся за ними.

Соціалъ-демокр. терроръ Окружн. больн. страхкассы въ Мукачевѣ

Nás česká pýcha nenasytí
A při Vltavě pomníky
Petr Bezruč

(Окончаніе)

Три раза освѣдомлялся я потомъ, имѣются ли уже русскіе бланкеты. Наконецъ, въ сентябрѣ появились бланкеты на исковерканномъ украинскомъ нарѣчіи, когда я и пригласилъ слугу. А такъ какъ за предыдущій служебный срокъ я опять получилъ платежный приказъ на чеш.-мадь. яз. (нѣсколько ихъ я возвратилъ обратно), требуя русскихъ), то снова зашелъ къ г-ну директору протестовать. Пошла обычная философія о „безполезности русскихъ бумагъ, причемъ мнѣ было ехидно заявлено, что уже есть, молъ, при- и отгласительные бланкеты, но все таки не по русски, а по украински". Я почувствовалъ злобную соц. демокр. радость, что на „автономной" русской землѣ, послѣ 16-ти лѣтъ славянскаго якобы сожительства „все-таки не по-русски". Объяснять не надо, кому больше всего по вкусу нашъ языковый хаосъ...

Хотя чешско-мадьяр. платежные приказы я сплошь отсылалъ обратно, требуя русскихъ, но слѣдуемую долю Страхкассѣ я уплачивалъ исправо. За послѣдній служ. періодъ я заплатилъ въ началѣ 1936 г. по вычисленіямъ счетоводн. чиновника, **93** кч. И вотъ, недавно, я получаю требованіе заплатить за этотъ же срокъ **кч. 37.90.** Плат. приказъ, понятно, лишь чешско-мадярскій. Тутъ уже меня взорвало: написалъ я на обратной сторонѣ плат. приказа „Ать жіе Подкарпатско-мадярско* брату соціалисту демократу! „Елйенъ"! и лично зашелъ разслѣдовать это дѣло. Въ счетоводномъ отдѣленіи мнѣ не захотѣли дѣло разъяснить, сообщивъ лишь, что мои 93 кч. засчитали какъ наказаніе за просроченное (вмѣсто въ іюнѣ — въ сентябрѣ) при- и отглашеніе. Я тогда подалъ возраженіе, приложивъ оспариваемый плат. приказъ. Спустя три дня вручаютъ мнѣ извѣщеніе Страхкассы: „На основѣ вашого вульгарнаго выразу на урядовомъ вымѣрѣ чеш.-мадярскомъ, котрий Вы нам вернули, выготовили мы вамъ новый русько-мадярський, **не з повинности** (такъ!), **бо чесько-мадярський быв у каждом выпадку одповѣдный закону"** (?!... а я вѣдь приглашенія съ текстомъ кириллицы по-русски выполнилъ!) и дальше: „Запевняемо Вас, що маємо друксорты русько-мадярськѣ, русько-нѣмецькѣ"... (по моему я ни разу не могъ ихъ получить, кромѣ выборотихъ ар-и отослат. бланкетовъ).

„Платный вымѣр из Вашими примѣтками засылаемо державному заступнику въ Ужгородѣ въ цѣли поступованя проти Вам за образу публичного уряду". Печать и подпись директора Пихи.

Вотъ картинка скорбнаго пути русскаго языка для альбома Р. Н. Голоса, который уже второй или третій разъ пишетъ, чте, де „русская интеллигенція сама себя боится, не требуетъ русскаго языка". Однако, когда попытаешься и безъ Р. Н. Голоса постоять за русскій языкъ, так вотъ вамъ, г-да коалиціонеры, и тернистый путь русскаго человѣка въ борьбѣ за русскій языкъ, при „конструктивно" добываемой вами „автономіи"!

Впрочемъ увидимъ, какъ разсудятъ въ Ужгородѣ дѣло „автономнаго" пользванія русскимъ языкомъ на Подк. Руси, и похвалятъ-ли окр. Страхкассу въ Мукачевѣ, находящуюся подъ мудрымъ водительствомъ славянина директора Пихи.

Итакъ, братья карпатороссы, не удивляйтесь, если съ вами будутъ обращаться даже по-китайски на нашей русской землѣ, да еще „автономной".

Васъ, конечно, сдѣлаютъ образованными, но лишь за счетъ попиранія своего родного русскаго языка. Нѣкоторыя изъ упомянутыхъ бумагъ я себѣ оставилъ, какъ драгоцѣнную реликвію, „наглядно документирующую „братскій" способъ помощи русскому народу подъ Карпатами. Нуженъ-ли еще лучшій образецъ каинова соц. дем. братства г-на директора мукачевской Страхкассы?! Иль ужъ записаться и намъ въ мадьяры? Побѣжденные поработители вѣдь пользуются у васъ большимъ уваженіемъ, чѣмъ русскіе съ пресловутой автономіей, — горькая „автономная" иронія!

Иванъ Худобный

8-й годъ изданія

Ужгородъ 28-го августа (15-го августа) 1937 г. No 257

НАШЪ ПУТЬ

НАЦІОНАЛЬНАЯ ОБЩЕСТВЕННО-ПОЛИТИЧЕСКАЯ ГАЗЕТА. ВЫХОДИТЪ ТРИ РАЗА ВЪ НЕДѢЛЮ

АДРЕСА РЕДАКЦІЙ: Ужгородъ: улица Іокая 3 Плотенія наб. 13. тел. 666. Мукачево, ул. Неденея 1. Америка: O. Berzinec, Taylor, Pa 327 Oak Street

ПОДПИСНАЯ ПЛАТА: Въ ЧСР: на 1 мѣсяцъ 10— кр на 12 мѣсяцевъ 120 кронъ. Цѣна отдѣльнаго номера 80 гел. Въ Америкѣ и остальн. странахъ на 12 мѣсяцевъ 8 амер. долларовъ. Селянамъ и рабочимъ к дка 50% Счетъ почт. сбер. кассы: 111.856. Брно.

Издатель и отвѣтственный редакторъ Василій В Лабаничъ. Печатаетъ Типографія „Викторія" Ужгородъ, наб. Плотенія 13, телефонъ 307. Газетныя марки разр. упр. почтъ и тел. 19. іюня 1935. года. — Ном. 38,126/IV-1935. Мѣсто подачи — Ужгородъ I

Сокрушающій ударъ по коммунистахъ

Занятіе Сантандера націоналистами является тяжелымъ ударомъ по коммунистической спинѣ. Баски-католики еще до прихода націоналистовъ выгнали или арестовали проклятыхъ марксистовъ и очистили сѣверную Испанію отъ распространителей чужеземной красной заразы. Коммунисты всюду теряютъ свои позиціи: на востокѣ и на западѣ, въ Европѣ и въ Азіи.

Пора, чтобы и у насъ коммунисты навѣки исчезли со сцены нашей общественной жизни. Еще въ прошлыхъ годахъ, благодаря глупой и соглашательской политикѣ коалиціонныхъ партій, коммунисты получили на Подк. Руси 75.000 голосовъ. За нихъ голосовали глубоко вѣрующіе карпаторессы, ибо у насъ коммунисты нигдѣ открыто не бунтовали противъ церквей, противъ Бога, старательно скрывая жидовскій-безбожный характеръ своей интернац. партіи и даже, со свойственной имъ наглостью, совались въ церкви и потихоньку обманывали народъ. Однако, богобоязненные баски свергли съ себя коммунистическое иго, ибо они очень скоро убѣдились, что коммунисты являются непримиримыми врагами церкви и раньше или позже, все равно, разрушили бы и разграбили многовѣковыя церковныя сокровища и великія святыни. Сколько у насъ такихъ „коммунистовъ", которые по несознательности, по воскресеньямъ молятся въ церквахъ, а при выборахъ голосуютъ за безбожную коммунистическую партію!

Мы увѣрены, что въ скоромъ времени и нашъ народъ прозрѣетъ и съ презрѣніемъ отвернется отъ коммунистической партіи. Народъ разочаровался въ аграрахъ и соціалистахъ, но еще больше разочаруется въ коммунистахъ, ибо достаточно такихъ обманутыхъ „коммунистовъ" привести въ ужгородскій секретаріатъ этой партіи, чтобы тамъ увидѣли самихъ жидовъ и всякихъ подозрительныхъ типовъ неопредѣленной національности.

Какъ бы разочаровались эти „коммунисты", если бы видѣли, въ какихъ шикарныхъ домахъ живутъ эти „пролетарскіе вожди" и какъ откладываютъ свой неправдой нажитый капиталъ въ банкахъ! Вѣдь въ настоящее время коммунисты сидятъ у коалиціоннаго корыта и являются ярыми защитниками „буржуазной демократіи" и капитализма.

Баскскія событія должны служить и для нашего глубоко вѣрующаго народа примѣромъ, какъ надо бороться и отстаивать свою національность и вѣру, противъ которыхъ сейчасъ ведетъ походъ III интернаціоналъ со всѣми жидо-марксо-лгунами и красными такеями антихриста.

Н.

Націоналисты заняли Сантандеръ

Торжественная и сердечная встрѣча Франковцевъ въ городѣ

50 тысячъ плѣнныхъ

Большая радость во всей Испаніи

Армія ген. Франка была еще далеко отъ Сантандера, когда вдругъ въ среду послѣ обѣда изъ Саламанки пришло сообщеніе, что въ Сантандерѣ произошелъ переворотъ. „Правительство", конечно, во время бѣжало во Францію и когда измученное краснымъ терроромъ населеніе объ этомъ узнало, то вмѣстѣ съ жандармами и полицейскими захватили всѣ учрежденія, коммунистовъ и анархистовъ арестовали и на всѣхъ домахъ вывѣсили флаги націоналистовъ. Армія Франка находилась въ 14 километрахъ отъ города и жандармы изъ Сантандера вышли націоналистамъ на встрѣчу и заявили, что въ городѣ уже все подготовлено для торжественной встрѣчи. Въ четвергъ до обѣда въ 11.45 час. первые отряды „черныхъ рубашекъ", въ парадномъ строю заняли городъ. Въ Сантандерѣ націоналисты нашли большое количество всякихъ припасовъ, склады оружія и т. д. Въ Сантандерѣ націоналисты взяли въ плѣнъ свыше 20 тысячъ милиціонеровъ. Всего на сантандерскомъ фронтѣ къ націоналистамъ попало въ плѣнъ свыше 50 тысячъ красныхъ.

Эта новая побѣда націоналистовъ въ Испаніи имѣетъ чрезвычайно выжное значеніе. Франко теперь можетъ стотысячную армію отъ Сантандера бросить на мадридскій фронтъ. Нужно отмѣтить, что сантандерская нац. армія лучшая изъ всѣхъ и наиболѣе опытная. Подъ руководствомъ ген. Молла она достигла блестящихъ успѣховъ у Ируна, Сантандера, Бильбо. Во всемъ мірѣ константируютъ, что паденіемъ Сантандера коммунистамъ понесенъ тягчайшій ударъ и красная армія начнетъ быстро таять.

Осложненія на Дальнемъ Востокѣ

На Дальнемъ Востокѣ изо дня въ день происходятъ крупные инциденты между воюющими и гражданами европейскихъ государствъ, которые на территоріи военныхъ дѣйствій имѣютъ свои хозяйственные интересы. Особенно Англія тяжело переживаетъ этотъ конфликтъ на востокѣ, ибо то китайская, то японская „случайная" бомба взрывается возлѣ англійскихъ построекъ и причиняетъ громадные убытки. Если дипломаты протестуютъ у японцевъ или китайцевъ, то тѣ немедленно и очень вѣжливо извиняются, но при томъ продолжаютъ систематически разбивать и уничтожать еврепейскую четверть, какъ бы издѣваясь: „а вамъ какое дѣло до нашихъ азіатскихъ дѣлъ"?

О мелкихъ инцидентахъ и недоразумѣніяхъ нечего говорить. Въ четвергъ произошло болѣе серьезное событіе Англійскій шефпосланникъ, въ сопровожденіи англ. военнаго аташе въ Шангхаѣ ѣхали по шоссейной дорогѣ, вблизи города. Вдругъ появились японскіе аэропланы и начали бросать бомбы въ англійскіе автомобили. Анг. шефпосланникъ и аташе не успѣли во время скрыться и одной бомбой были оба тяжело ранены. Хотя въ больницѣ была произведена трансфузія крови и операція, но состояніе посланника таково, что врачи не вѣрятъ въ его выздоровленіе. Этотъ инцидентъ вызвалъ въ Англіи большой переполохъ. Тотчасъ же былъ созванъ мин. совѣтъ и Японіи посланъ рѣзкій протестъ. Японцы, конечно, галантно извинились и заявляютъ, что объ этой поѣздкѣ дипломата имъ ничего не было извѣстно.

Японцы высадили у Шанхая новыя войсковыя части и немедленно бросили ихъ на фронтъ. Китайцы хотя упорно препятствовали этому японскому плану, но высадка все таки удалась. Японцы при этомъ потеряли 160 солдатъ. Съ начала войны китайцы имѣютъ 8 тысячъ убитыхъ и 11 тысячъ раненыхъ. Въ Пекингѣ бѣжало изъ тюрьмы 400 арестантовъ и начали грабить по всей околицѣ. Въ Шанхаѣ на многихъ мѣстахъ вспыхнули пожары и горятъ роскошные дворцы и особняки европейской четверти. Но, согласно желтой дипломатіи никакой войны на Далекомъ Востокѣ нѣтъ.

* **Аэропланомъ въ школу** будемъ посылать своихъ дѣтей возможно уже черезъ 10 лѣтъ... Однако сегодня родители еще вынуждены заботиться о томъ, чтобы ихъ дѣти имѣли крѣпкую, легкую, прочную и удобную обувь.. Только въ такой обуви ребенокъ совершитъ путь въ школу, не чувствуя усталости. Во всѣхъ магазинахъ и лавкахъ Батя найдете теперь богатый выборъ новыхъ моделей дѣтской школьной обуви.

Между народами, какъ между отдѣльными людьми: большіе люди бываютъ добродушны, маленькіе — злы и завистливы. Когда украинцы злятся и ненавидятъ, русскіе только усмѣхаются.

* **Не обходятъ камней.** Когда Ваши дѣти спѣшатъ въ школу, то не смотрятъ на дорогу: идутъ по грязи, ухабамъ и камнямъ. Понятно, что Вы должны пріобрѣсть для нихъ подходящую обувь. Прочную эластичную и хорошую обувь найдете въ школьной коллекціи „Батя". Она сдѣлана спеціально для неугомонныхъ дѣтскихъ ногъ и поэтому отличается крѣпостью и долго сохраняется.

Русская книга откроетъ нашимъ дѣтямъ глаза, чтобы онѣ видѣли свѣтъ русской культуры и всегда гордились своимъ русскимъ именемъ!

Приняты русскіе учебники

Намъ сообщаютъ, что сельское представительство въ Малой Копани (Сваляв. округа), единогласно постановило принять въ школу русскіе учебники. Протоколъ за подлежащими подписями и съ приложеніемъ сельской печати былъ препровожденъ въ школьный референтъ.

Бѣда, коли нѣтъ ума

На одной изъ улицъ Севлюша можно встрѣтить вывѣску „Русскій Уголокъ", писаную бумажной мастью. Нѣсколько лѣтъ тому назадъ учительство изъ Севлюша и всей округи вмѣсто акціи и мастили начали это тружесномъ. Умышленно, или по ошибкѣ, но управляетъ магазиномъ былъ уполномоченный отцы галичанинъ-эмигрантъ. Съ тѣхъ поръ дружество какъ то не клеится. Впрочемъ, и удивляться не слѣдуетъ, ибо представительство дружества больше занято украшеніемъ, нежели торговлей. Въ окнѣ помѣщенъ портретъ Шевченка съ цитатомъ: „Вставайте — поборете"! и приписаной „особливой", что що бажае, все тостае"

Живой Шевченко почтенныхъ „поборетів" за такую рекламу сдѣлалъ бы, пожалуй, нѣсколько дѣлъ. Нѣтъ сомнѣнія, что рекламѣ польза не принесетъ, а торговымъ дѣламъ дружества опредѣленно вредитъ.

Украинцевъ въ Севлюшѣ можно по пальцамъ перечесть и если дружество призываетъ „свой къ своєму по своє", то случится „громада", которая тогда и кого сможетъ „побороть"! И ужъ по всякомъ случаѣ не сдѣлаетъ русскихъ людей, которые съ украинцами не были и не будутъ.

Учитель.

Грамматику Е. Сабова и русскіе учебники для Арданова!

Группа жителей села Арданова обратилась въ зданіе церковной общины и единогласно постановила требовать введенія въ начальной школѣ этого села русскихъ учебниковъ и грамматики Е. Сабова, а также изданія русскихъ учебниковъ. Если спросить, почему либо будетъ отвѣтъ: учитель-украинецъ, онъ украинофилъ, то родители постановили дѣтей не посылать въ школу.

Когда было написано это постановленіе, управа школы совмѣстно съ отцами, принесли постановленіе, обвинить нѣкоего священника Г. Бодноровскаго въ преступномъ устраненіи этого постановленія. Присутствующіе священникъ Г. Бодноровскій отказался подписать протоколъ и на протоколѣ поставилось 74 подписи. Этотъ протоколъ скрѣпили также сельской печатью, но комитетъ старости печать не согласился отдать. Бывшій Уставовъ гордо бросилъ отстаивать свои взгляды требованій и украинскаго языка не получаются.

Церковный праздникъ или украинская провокація

Профанація церковнаго обряда

Въ воскресеніе въ Невицкомъ имѣло мѣсто провокаціонное злоупотребленіе церковнымъ обрядомъ. Безсовѣстные украинопришельцы, въ монашескихъ ризахъ и съ крестомъ въ рукахъ безнаказанно обманываютъ богобоязненныхъ, глубоко вѣрующихъ селянъ. Эта мерзкая провокація вызвала большое огорченіе среди селянъ, ибо этого еще не случилось, чтобы **въ церковной процессіи безбожные украинскіе соціалисты-коммунисты и массоны демонстрировали за Украину.** За эту подлую провокацію отвѣтственность падетъ на гр. кат. епархію, которая дастъ разрѣшеніе и **юрисдикцію** монахамъ пришельцамъ и нѣкоторымъ священникамъ для устройства церковнаго праздника, на которомъ фанатики призываютъ къ ненависти и проклинаютъ вѣрующихъ другого нац. направленія. Намъ сообщаютъ, что въ этомъ шествіи участвовали не только коммунисты и соціалисты, но и украинскіе православные. Къ намъ приходятъ селяне и съ возмущеніемъ разсказываютъ какую силную реакцію вызвала эта провокація.

Что гр. кат. епархія объ этомъ возмутительномъ происшествіи знала, свидѣтельствуетъ и то, что „праздникъ" былъ уже заранѣе приготовленъ мѣстнымъ священникомъ, М. Дудкой, который съ казательницы вызвалъ вѣрующихъ **принять участіе въ шествіи и жертвовать на флагъ.** Пожертвованія собиралъ студентъ торг. академіи Георгій Поповичъ. Въ воскресенье собрались вѣрующіе изъ окружныхъ селъ, но послѣ Богослуженія, когда узнали въ чемъ дѣло, разошлись и **въ шествіи участвовали** лишь „профессіональные украинцы"-соціалисты и наивные дѣти. Во главѣ шествія шелъ священникъ **Дудка и ужгородскій монахъ братства Василіяновъ,** который разсказывалъ о гайдамакахъ и „страданіяхъ украинскихъ казаковъ". Послѣ обѣда была академія, на которой выступилъ съ безтолковой рѣчью мѣстный учитель Балога, абсольвентъ ужг. семинаріи. Академію открылъ соціалистъ желѣзнодорожникъ И. Росулъ. Кромѣ того говорилъ противъ русскихъ учит. гражд. школы въ Билкахъ, Пухликъ. Большое возмущеніе вызвало у селянъ, когда монахъ-пришелецъ началъ **говорить противъ русскихъ учебниковъ** и если бы не было жандармовъ — селяне показали бы этому эмигранту, какъ сѣять въ народѣ ненависть!

Большое веселье вызвало у селянъ комедіантское платье учителя Георгія Долинича-организатора „процессіи", который одѣлся въ шаровары и въ платье гайдамаковъ. Этотъ учитель и въ циркѣ не могъ бы имѣть большаго успѣха, чѣмъ на этой академіи. Изъ Ужгорода на праздникъ прибыли д-ръ М. Брашайко, уч. Карбованецъ изъ школ. отдѣла и нѣсколько галицкихъ пришельцевъ. Нужно еще отмѣтить, что селянамъ раздавались по этому случаю медальоны стоимостью въ 1 кч. **На одной сторонѣ былъ образъ „Божей Матери", на другой ирридентическій „Тризубъ."** За этотъ скромный „символъ" уже были однажды украинцуки арестованы, **но монахи думаютъ, что подъ протекторатомъ гр. кат. церкви имъ все пройдетъ гладко.**

Мы увѣрены, что это скандальное событіе не послужитъ къ добру гр. кат. епархіи, которая дастъ разрѣшенія на подобныя безтактныя провокаціи.

На снимкѣ видимъ лисицу, пойманную въ нашихъ лѣсахъ. Отправляютъ ее аэропланомъ въ Прагу. Это вѣроятно первый случай, чтобы на переправку лисицы пользовались достиженіемъ модерной техники.

среду и пятницу летитъ экспрессный русскій аэроплань изъ Москвы въ Прагу. Изъ Ужгорода отлетаетъ въ 16.06 ч. Кромѣ Чсл. Аэро-общества имѣется въ Ужгородѣ и румынское аэро-общество „Лареcъ". Это общество на дняхъ включило въ сообщеніе новую машину системы „Доккэдъ" на линіи Бухарестъ—Прага для 10 пассажировъ. Кромѣ пассажирскаго сообщенія увеличился грузовой транспортъ, а въ послѣднее время также посылка живыхъ звѣрей, какъ показываетъ наша фотографія.

Ужгородъ сдѣлался авіаціоннымъ центромъ и это придаетъ нашему городу большое значеніе. Ужгородъ посѣщаютъ многіе иностранцы и **русскій характеръ аэродрома** говоритъ имъ, что здѣсь живетъ русскій народъ. Но, конечно, это еще не означаетъ, что ужгородскій аэродромъ является базой для совѣтской авіаціи, какъ это утверждаютъ многіе недоброжелатели республики. **Д. Баранъ.**

Разговоръ съ начальникомъ аэродрома въ Ужгородѣ

Развитіе воздушной линіи. Ужгородъ-важный аэропунктъ

Въ среду послѣ обѣда деп. д-ръ Фенцикъ посѣтилъ ужгородскій аэродромъ, въ сопровожденіи сотрудника нашей газеты. Начальникъ аэродрома съ большой охотой предоставилъ информаціи о развитіи воздушныхъ линій, пересѣкающихъ Ужгородъ. Въ то время, какъ тов. д-ръ Фенцикъ сѣлъ въ аэроплянъ, чтобы отлетѣть по срочному дѣлу, нашъ сотрудникъ имѣлъ интервью съ г. начальникомъ аэродрома Маренномъ и начальникомъ Чсл. Аэро-общества Машекомъ.

Нужно съ признательностью отмѣтить, что особенно г. начальникъ **Миренъ** въ теченіе долгихъ часовъ неутомимо работалъ надъ организаціей ужгородскаго аэродрома и только благодаря ему ужгородскій аэродромъ сейчасъ имѣетъ достоинство международнаго столичнаго города. Недалеко отъ входа красуется большая русская надпись „Аэродромъ Ужгородъ". Внутри чистота и порядокъ. Надписи на литературномъ русскомъ языкѣ: „таможный урядъ, провѣрка паспортовъ" и тд. Имѣется здѣсь буфетъ, графика и вообще заведены комфортъ и удобства для путешествующихъ.

Въ настоящемъ году черезъ ужгородскій аэродромъ перелетѣло 590 лицъ, на одну треть больше, чѣмъ въ прошломъ году. Нужно отмѣтить, что въ теченіе 9-ти лѣтъ на этой линіи не было ни одной катастрофы. Черезъ полетомъ всѣ моторы и машины тщательно провѣряются, бываютъ дни, когда въ Ужгородъ прилетаетъ и отлетаетъ 10 аэроплановъ. Изъ Ужгорода имѣется прямое сообщеніе съ Прагой утромъ въ 9,20. Послѣ обѣда въ 13,25 черезъ Братиславу въ Прагу. Кромѣ того въ понедѣльникъ, среду и пятницу летитъ экспрессный русскій аэроплань изъ Москвы въ Прагу. Изъ Ужгорода отлетаетъ въ 16.06 ч. Кромѣ Чсл. Аэро-общества имѣется въ Ужгородѣ и румынское аэро-общество „Лареcъ". Это общество на дняхъ включило въ сообщеніе новую машину системы „Доккэдъ" на линіи Бухарестъ—Прага для 10 пассажировъ. Кромѣ пассажирскаго сообщенія увеличился грузовой транспортъ, а въ послѣднее время также посылка живыхъ звѣрей, какъ показываетъ наша фотографія.

Ужгородъ сдѣлался авіаціоннымъ центромъ и это придаетъ нашему городу большое значеніе. Ужгородъ посѣщаютъ многіе иностранцы и **русскій характеръ аэродрома** говоритъ имъ, что здѣсь живетъ русскій народъ. Но, конечно, это еще не означаетъ, что ужгородскій аэродромъ является базой для совѣтской авіаціи, какъ это утверждаютъ многіе недоброжелатели республики. **Д. Баранъ.**

Учитель народа противится волѣ народа?

Упр. учит. В. Чачко въ роли диктатора Гдѣ права народа? Чіи дѣти, тотъ имѣетъ главное слово

Событіе, которые дня 22-го августа произошло въ Олешникѣ, должно быть школьными властями разслѣдовано, а карпаторусскимъ народомъ осуждено.

Родительскій совѣтъ при участіи большого числа членовъ, указаннаго дня собрался по поводу принятія и введенія русскихъ учебниковъ въ школу. Упр. учит. В. Чачко, хотя и былъ приглашенъ представительствомъ родителей, во главѣ съ предсѣдателемъ Р. совѣта, не счелъ даже долгомъ вѣжливости, чтобы явиться на собраніе. Наоборотъ, заявилъ селянамъ, что они не имѣютъ права рѣшать и вводить русскіе учебники въ школу... Даже угрожалъ, что если кто либо осмѣлится этого требовать, то онъ имѣетъ право кому-то (?!) заявить, и потомъ можетъ быть „обѣдъ"... По его словамъ, такой смѣлый человѣкъ карается согласно закона на охрану республики(?!)

это строгое заявленіе упр. учит. В. Чачка возмутило народъ, который въ своемъ учителѣ сталъ видѣть своего врага. Родители прекрасно знаютъ, что школа принадлежитъ народу, а не упр. учителю, который беретъ отъ народа право распоряжаться и пользоваться единственнымъ у народа культурнымъ очагомъ. Какое было удивленіе собравшихся, когда упр. учитель даже за прошеніе не считалъ должнымъ открыть родителямъ школу....

Мы спрашиваемъ: откуда беретъ этотъ человѣкъ такое неограниченное право? Въ демократической республикѣ такое право немыслимо. И вообще немыслимо и то, чтобы народъ подчинялся злой и вредной волѣ такой личности.

Олешникъ — коренное русское село. Оно не можетъ равнодушно смотрѣть и терпѣть подобнаго рода произволъ и беззаконіе людей которые подъ маской то русинизма то украинизма, поддерживаютъ мадьяризмъ, духъ давно минувшихъ дней... Воля народа крѣпче воли этого врага русской культуры, поэтому родители единогласно рѣшили требовать отъ школьныхъ властей возможно скорѣйшаго удаленія изъ села упр. учит. В. Чачка.

Русскіе люди Олешника! Судьба вашихъ дѣтей въ вашихъ рукахъ. Русскій языкъ есть вашимъ прадѣднымъ языкомъ, потому вы имѣете на него право. Держава — это народъ, а школа принадлежитъ народу, т. е. вамъ. Не страшитесь угрозъ со стороны враговъ. Придетъ время, когда они сами испугаются... Русская книга — Ваша книга. Дайте РУССКІЕ учебники въ руки дѣтей, тѣмъ самымъ вы дадите богатую русскую культуру въ руки вашихъ потомковъ.

Родитель.

На злобу дня

Подкарпатскіе Гласы негодуютъ по поводу нашей статьи, критикующей заграничную политику, и констатируетъ, что точно такая же критика появляется и въ заграничныхъ, враждебныхъ ЧСР газетахъ. Гласы, кажется, не читаютъ путеводный органъ своей аграрной партіи „Венковъ". Мы написали лишь то, что ежедневно читаемъ въ Венковѣ и въ нашей статьѣ только цитировали эту газету. Мы отмѣтили официальное мнѣніе главнаго аграрнаго органа и если это мнѣніе Гласы считаютъ „гакенкрейцлерской провокаціей", то мы только высказываемъ сожалѣніе надъ аграрной дезоріентаціей и „провинціальностью". Главный органъ аграрной партіи „Венковъ" въ каждомъ номерѣ рѣзко критикуетъ загран. политику и требуетъ ея ревизіи. Органъ премьера д-ра Годжи „Словенски деникъ" интригуетъ противъ своего же патроннаго органа Венкова. П. Гласы, также аграрный органъ, называютъ статью Венкова „гакенкрейцлерской провокаціей".

Но идемъ дальше, чтобы самимъ убѣдится въ противорѣчіяхъ. Второй органъ агр. партіи „Вечеръ" наполненъ антисемитизмомъ и нападками противъ коммунистовъ. А вотъ органы той же партіи П. Гласы или Уй Кезленъ поддерживаютъ евреевъ и лѣвый фронтъ. Этотъ хаосъ и анархія въ аграрныхъ органахъ отражается и на цѣлой партіи, такъ что правая рука не знаетъ, что дѣлаетъ лѣвая.

Отъ аграрныхъ гласовъ одинъ шагъ къ „А-зету". Нар. соціалисты и жить не могутъ безъ провокаціи. А-зетъ возмущается, что мы написали рѣзкую статью по поводу пренебреженія русскаго языка въ городскомъ нотарскомъ урядѣ. Что бы насъ какъ нибудь задѣть и спровоцировать, газета выдумала, что ресторатеръ Дома Духновича для привлеченія гостей пользуется только чешскими плакатами. Это утвержденіе — соціалистическая ложь. Мы сами убѣдились, что русскій ресторатор разослалъ русско-чешскій и чешско-мадьярскій плакаты, но редакторы А-зета хорошенько не разсмотрѣвъ, уже дѣлаютъ изъ этого оружіе противъ насъ. Эти господа могли бы отъ насъ только учиться, ибо русскіе всегда отдаютъ должную честь на своей родной землѣ и чешскому языку, однако, въ свою очередь, хотѣли бы, чтобы съ противной стороны не было тенденціи русскій языкъ полностью похоронить.

Шовинистическіе П. Гласы совершенно открыто считаютъ П. Русь африканской колоніей. Въ послѣднемъ номерѣ этой газетки читаемъ, что чешское населеніе въ Ужгородѣ требуетъ постройки чешской гимназіи и къ этому требованію какой-то аграрный колонизаторъ пишетъ слѣдующую вараганину: „Представьте себѣ что бы случилось, если бы британскій мальчикъ на островахъ не имѣлъ возможности навѣщать вполнѣ благоустроенной британской школы". Намъ очень „пріятно" читать такое сравненіе. Гласы сравниваютъ Британію съ республикой, а Подк. Русь, очевидно, съ африканской колоніей. Мы молъ „доморосцы", а аграры это „гордые британцы, колонизаторы". Какъ вамъ, господа въ Гласахъ не совѣстно писать такія глупости! Имѣете вы понятіе о тактѣ и интеллигентности? Такими статьями и гнуснымъ шовинизмомъ вы хотите „консолидировать" П. Русь? Васъ можетъ застыдить любой малограмотный верховинецъ, у котораго больше природной интеллигенціи, больше вѣжливости и тактности, чѣмъ у васъ „гордыхъ британцевъ". Прежде, чѣмъ надуваться по британски, научитесь брит. корректности.

Еще нѣсколько словъ желаемъ отвѣтить братской газетѣ П. Гласовъ, Руснарголосу. Господа обвиняютъ насъ, будто бы мы нарушили пактъ о ненападеніи, заключенный въ Мукачевѣ. Когда читаешь эту статью, то создается впечатлѣніе, что въ Руснарголосѣ сидятъ невинные ягнятка, которыхъ обижаютъ злые „волки" изъ нашего Пути. Но кто читаетъ эту газету, такихъ вѣроятно немного, тотъ вспомнитъ, какую провокативную статью написали въ Руснарголосѣ о д-рѣ Фенцикѣ. На насъ нападали, чѣмъ заставили насъ, конечно, обороняться. Также поступилъ и Василенко въ Карпаторусскомъ Словѣ. Всѣ они предлагали „пактъ ненападенія", однако втайнѣ хотѣли бы, чтобы онъ былъ обязателенъ только для другихъ, ибо всемогущая коалиція имѣетъ монопольное право не придерживаться установленныхъ правилъ соглашенія и обѣщанія.

н.

За грамматику Сабова и одобренные русскіе учебники

Протоколярно высказались родители школоповинныхъ дѣтей въ слѣдующихъ селахъ:

Влахово, Севлюшскаго окр., Дунковицы, Новоселицы, Пестрялово, Ромочевицы, Фогорашъ — Мукачевскаго округа, Крайня Мартинка, Покутье, Смологовица, Черный Потокъ — Иршавскаго, Розтоки, Колочава-Лазы, Колочава Горбъ — Воловского округа.

Р. Н. А. П.

Въ свалявскомъ округѣ

Блестящее собраніе націоналистовъ Единодушіе противъ зеленаго и краснаго интернаціоналовъ, противъ Латорицы. Населеніе требуетъ проведенія земельной реформы, созыва сейма, русскихъ учебниковъ итд.

На грандіозномъ собраніи въ Сваляве собралось свыше 800 делегатовъ со всего округа, чтобы демонстрировать за русскость и высказать свои справедливыя и обоснованныя требованія. Не деньги и не коалиціонный обманъ привлекли этихъ селянъ на собраніе, а пришли они изъ далекихъ селъ для того, чтобы показать общественности силу русскаго нац. убѣжденія обывателей свалявскаго округа.

Въ этомъ чисто русскомъ округѣ всюду замѣтна огромная культурно-національная работа инспектора Добоша, управителей школы Ковача, Калинова и другихъ. Особенно на молодой генераціи замѣтны сознательный духъ и одушевленіе. Молодая карпаторусская интеллигенція здѣсь добросовѣстно и аккуратно выполняетъ свое культурно-просвѣтительное посланіе. Когда націоналисты на собраніи протестовали противъ акціи, предпринятой коммунистами въ пользу испанскихъ интернаціоналистовъ, одинъ коммунистъ и одинъ аграръ пытались нарушить порядокъ, но были немедленно удалены и собраніе продолжалось спокойно. На этомъ собраніи произнесли блестящія рѣчи цѣлый рядъ отличныхъ ораторовъ. Предсѣдатель В. Пецкарь, какъ членъ Р. Н. Рады, вспомнилъ о первомъ разговорѣ съ д-ромъ Годжой при переговорахъ о присоединеніи Края къ республикѣ и выразилъ надежду, что обѣщанія, данныя въ то время карпаторусскому народу, должны осуществиться, иначе карпаторусскій народъ долженъ вывести надлежащее заключеніе. В. Решетарь, привѣтствуетъ собраніе отъ имени мукачевскаго округа. Блестящій ораторъ И. Сабовъ произнесъ содержательную рѣчь отъ имени русскихъ націоналистовъ. Кромѣ того говорили отъ разныхъ районовъ Георгій Касинецъ, Суринъ Хрицъ, а въ концѣ о нынѣшнемъ положеніи произнесъ рѣчь деп. д-ръ Фенцикъ, котораго присутствующіе встрѣтили бурными и долгонесмолкающими аплодисментами. Послѣдній ораторъ, окружный деп. Маѳтей Половичъ предложилъ резолюціи, которыя сообщимъ въ слѣдующій разъ. Можемъ только привѣтствовать этотъ округъ, гдѣ живетъ крѣпкій нац. духъ и сознательный народъ.

Интересно еще отмѣтить, что на этомъ собраніи произнесъ также рѣчь А. Романецъ, быв. секретарь А. З. Союза. Романецъ заявилъ, что только въ той партіи найдетъ карпаторусскій народъ спасеніе, гдѣ имѣется русскій трехцвѣтный флагъ.

И шумитъ, и ублажаетъ, и освѣжаетъ. Малые и взрослые очень любятъ ШУМЕНКИ „ОРІОНЪ" Маршнера

ХРОНИКА

* **Ноги школьниковъ** только въ послѣднее время сдѣлались предметомъ заслуженнаго вниманія. Никто иной, какъ Батя, не жалѣя никакихъ жертвъ при изготовленіи дѣтской школьной обуви, создалъ такія модели, которыя вполнѣ отвѣчаютъ дѣтской ногѣ и не препятствуетъ ея развитію. Купите поэтому дѣтямъ въ новомъ учебномъ году башмаки отъ Бати изъ коллекціи дѣтской школьной обуви.

* **Прощальная вечеринка.** Хустская русская учащаяся молодежь среднихъ и высшихъ учебн. заведеній устраиваетъ прощальную вечеринку, дня 28-го августа с. г. во всѣхъ помѣщеніяхъ большого отеля „Корона" въ Хустѣ. Играетъ джессъ-бендъ. Въ залѣ хорошій паркет. Начало въ 8 (20) часовъ. Входъ по приглашеніямъ, которыя можно получить въ кассѣ.

Въ школу

обувь для тѣхъ, которые

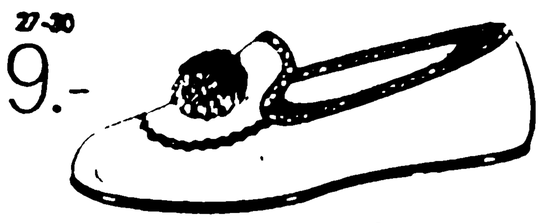

дома не хотятъ переобувать а
Ном. 31—34 Кч. 12.—

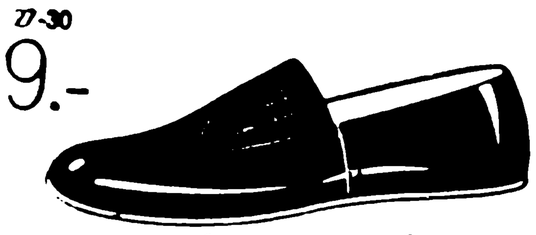

...гимнастич. обувь дома забываютъ
Ном. 31—34 Кч. 12.—

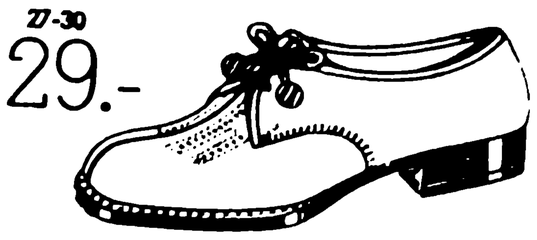

...во время каникулъ не очень сердили
Ном. 31—34 Кч. 35.—

...хорошими успѣхами заслужили себѣ новую обувь.
Ном. 31—34 Кч. 25.—

...порядочнаго шага не сдѣлаютъ.
Ном. 31—34 Кч. 39.—

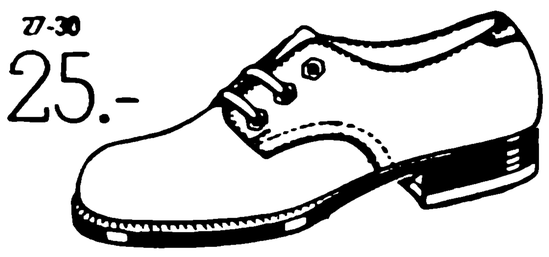

ходятъ въ школу по всякой дорогѣ.
Ном. 31—34 Кч. 29.—, 35—38 Кч. 39

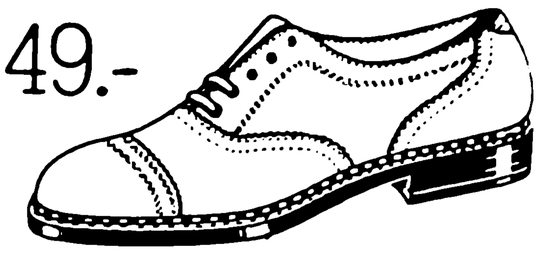

...имѣютъ послѣ каникулъ ногу на 1 ном. больше.

Bata

* **Кружокъ Карпаторусскихъ Студентовъ „Родина“ въ Чинадѣевѣ** устраиваетъ прощальную вечеринку, которая состоится 29. VIII. с. г. въ помѣщеніи Русскаго Народнаго Дома въ Чинадѣевѣ. Начало въ 20 часовъ. Входъ свободный. Первоклассная музыка съ танцами до утра. Почта и разныя увеселительныя развлеченія. **Правленіе.**

* **Будете поражены,** когда убѣдитесь, какъ долго школьная обувь отъ Бати остается цѣлой на ногахъ самыхъ неусидчивыхъ школьниковъ. Ребенокъ во время ученія не будетъ утомленъ. Обувь для школьниковъ, которую Батя къ началу настоящаго учебнаго года приготовилъ, отвѣчаетъ всѣмъ требованіямъ дѣтей и бережливыхъ матерей, которыя заботятся о благѣ своихъ дѣтей.

Спортъ

СК. Бескидъ, Севлюшъ—СК. Королево и. Т. 3:1 (1:1)

Въ воскресенье 22-го августа, 11-ка Бескида гостила въ Королевѣ. Среди гостей присутствовали предсѣдатель Бескида г. д-ръ Ст. Рокицкій, инж. Іос. Бернусъ и др. Состязаніе вызвало среди любителей спорта большой интересъ, т. к. между клубами вост. Подкарпаторус. футб. жупы, куда входятъ СК. Бескидъ, Севлюшъ, Королево и Русь, Хустъ — ведется борьба за выигрышъ полнаго оборудованія дарованнаго редакціей извѣстной газеты.

Таблица перваго круга:

Бескидъ	2	2	0	0	8:4	4
Русь	2	1	0	1	7:7	2
Королево	2	0	0	2	3:7	0

Присутствовало около 250 зрителей. Игру началъ Бескидъ.

Въ первой половинѣ обѣ команды оказались равносильными. Первый голъ далъ центръ Кубиній. За домашнихъ стрѣляетъ въ ворота „Бескида“ Медьерій. Половина: отношеніе головъ 1:1. Несмотря на то, что судья Кремницкій явно благоволилъ домашнимъ, во второй полов. гости имѣютъ перевѣсъ. — Отличающійся стрѣлокъ Васовчикъ даетъ два прекрасныхъ гола. 1:3.

Темпо Бескидъ! **С.**

Выдержка изъ объявленія о лицитаціи

Судъ въ экзекуціонномъ дѣлѣ истца городской сберегательной кассы на Крал. Виноградахъ, въ Мукачевѣ, представленной д-ромъ Е. Вальницкимъ, адв. Мукачевѣ, противъ должника Ф. Билека съ супругой Маріей Стуровой изъ Мукачева назначено лицитацію для взысканія 17.737 кч. съ недвижимости, находящейся на территоріи Мукачевскаго окружного суда, занесенной въ поземельн. катастральной террит. Мукачева въ вложкѣ ном. 4233 подъ Б 3 а. б. въ цѣлости строит. парц. ном. 694/27 съ домомъ и дворомъ, и парц. ном. 694/28 — огородъ въ Русской ул. въ Мукачевѣ, въ прибл. цѣнѣ 34.599,65 кч.

Лицитація состоится в 9 ч. утра 21-го сентября 1937 г. въ урядовомъ помѣщеніи Окр. суда въ Мукачевѣ, дв. ном. 17, мезан.

Предназначенныя для продажи недвижимости не могутъ быть проданы ниже двухъ третей указанной цѣны.

Кто желаетъ участвовать въ лицитаціи, долженъ внести 10 проц. означенной стоимости въ качествѣ отступного наличными деньгами либо въ цѣнныхъ бумагахъ, годныхъ для залога и посчитанныхъ согласно курса, указаннаго въ 42 парагр. зак. LX. 1881, особѣ, поземельно-книжнымъ управленіемъ высланной, либо этой особѣ предложить квитанцію о взносѣ отступного въ депозитъ суда. Также указанныя лица должны подписать условія публичной продажи (§§ 147, 150, 170, ст. зак. LX 1881 г. § 21 ст. зак. XL 1908 г.).

Тотъ, кто за недвижимость обѣщаетъ больше, чѣмъ установленная цѣна, долженъ немедленно довнести недостающую до 10 проц. имъ предложенной цѣны сумму.

Окружной Судъ въ Мукачевѣ отд. VIII.

Дня 11 мая 1937 г.

Подпись и печать.

ВСѢ ПОДПИСЧИКИ ГАЗЕТЫ

НАШЪ КАРПАТОРУССКІЙ ГОЛОСЪ

НЕЗАВИСИМАЯ·ЕЖЕДНЕВНАЯ·ГАЗЕТА

приглашаю уплатить недоимки, числящіяся за ними.

Кумъ пусснакъ пише!!!

Мили братья и сестры!

Желаніе русскихъ вождь Русскій да живетъ народъ! Изъ сими словами изъ нашого милого и прекрасного гимна начинаю свои хлопски письма, въ котрыхъ хочу вамъ дашто пояснити. У насъ на Подк. Руси до нынѣ было уже всякой политики. Но тои политики абы нашъ сѣльскій русскій нарудъ пуднявся на высшу ступинь культуры, было мало. Всѣ мы селяне радовалися новуй свободѣ въ 1918 году, когда первый разъ мы свободно заспѣвали въ церкви „Я русинъ былъ и Подкарпатскіе Русины оставте глубокій сонъ“!!! Отъ того часу протекло же 19 году, и што мы днись видиме? Наши дѣточки такъ побаламутилися и покалѣчилися, што прійдутъ изъ школы и дома ножами рѣжутся. Еденъ каже: „Я украинецъ“ — а другій каже: „Я русинъ печеный, такій, як бывъ муй дѣдо и прадѣдъ“ Мы радовалися, што свобода принесе намъ и добро, просвѣтитъ насъ, укаже намъ путь, наши дѣти будутъ ходити до родной русской школы... Но декотри паны не такъ захотѣли... Подумали собѣ, што абы мы дуже скоро не стали дуже розумными, та допустили у наши школы чужинци изъ Галичины, котри пришли у цуравыхъ нагавицахъ и попросили ихъ абы бѣднымъ русинамъ изробили новый языкъ, такій изъ котрымъ не можъ пуйти не то што у свѣтъ, но даже изъ одного села въ другое. Паны изъ Галиціи дуже радо взялися за дѣло и за прекрасни наши гроши, котри мы тяжко складуеме въ державну кассу изфабриковали намъ языкъ, што и сами го не розумѣютъ и смѣются изъ него. И што сталося? Тото, што каждый учитель учивъ якъ хотѣвъ. У школахъ порядка не было, учители фуртъ вадилися на языкахъ, а дѣти осталися неграмотными. Наши дѣти докончили народну школу и не знаютъ одно простое письмо написати. Пани субѣ хитри. Кажутъ — треба русина по народному учити, бо русскій письменный языкъ русинъ не порозумѣе. И такъ доучили тоты панчуки **„українці“** нашихъ дѣтей по народному, што ничъ не знаютъ, лишь валятися и грызтися. Я уже много разъ думавъ собѣ, што сесе за политика? Наши дѣти маютъ учитися по народному языку, та тогды што они научатся? Тадь на „народный языкъ“, якъ мы по сѣльскому говориме, научитъ ихъ мама дома до 6 рокувъ, та тогды нашто намъ ити у школу, если они тамъ не будутъ учитися до чому высшому якъ народное? Якъ пакъ додумався, что тото така файна политика, абы русинъ у школѣ ничого не научився и остався дурнымъ якъ бывъ. Я не хочу ся хвалити, што я дуже мудрый, я гимназіи не кончивъ, лишь народну школу, а еще при мадярахъ. Но мало свѣта пруйшовъ емъ и окремъ русского народного и письменного языка знавъ помалы по мадьярски, по англійски и по нѣмецки. Коли я читавъ даяки письма або книги на чужомъ языцѣ, то нигде не находивъ емъ, штобы книги писалися простымъ народнымъ языкомъ, но всюда книги пишутся однымъ „письменнымъ языкомъ“ для цѣлого народа, потому, што нарудъ у каждумъ селѣ инакше говоритъ, та не можно для каждого села составити граматику и языкъ. У насъ суть на П. Руси швабы (нѣмцы), они такъ паскудно говорятъ по нѣмецки, што у Берлинѣ бы ихъ совсѣмъ не порозумѣли и выгнали бы ихъ. Зато они у школахъ учатся чистымъ нѣмецкимъ письменнымъ языкомъ берлинскимъ и бются у груди: „Я великій нѣмицъ“. Политика лишь намъ бѣднымъ русинамъ хоче насиловати якійсь „народный вікраінскій языкъ“, котрый мы до теперь нигда не чули. Зато за 18 годувъ наши дѣти у школахъ мучили всяки пройдисвѣты и калѣчили и нашихъ дѣтей и нашъ прекрасный свѣтовый **русскій письменный языкъ и нашъ милый народный языкъ.** Но всѣ люде еще на Подк. Руси совсѣмъ розумъ не стратили. Маеме еще, слава Богу, и добрыхъ русскихъ учителювъ нашихъ изъ нашои крови и кости, котри напоминали нарудъ, абы боровся за свуй прадѣдный русскій письменный языкъ, котрымъ говоритъ и пише 180 миліонувъ русского народа и котрый днесь разширенный по цѣлому свѣту. И нарудъ послухавъ голосъ батька Духновича и боровся и бореся за русскій языкъ и русску культуру.

(Продолженіе слѣд.)

2-й годъ изданія Ужгородъ 31-го августа (18-го августа) 1937 г. No 258

НАШЪ ПУТЬ

НАЦІОНАЛЬНАЯ ОБЩЕСТВЕННО-ПОЛИТИЧЕСКАЯ ГАЗЕТА. ВЫХОДИТЪ ТРИ РАЗА ВЪ НЕДѢЛЮ

АДРЕСА РЕДАКЦІЙ: Ужгородъ: улица Іокая 3 Плотенія наб. 13. тел. 666. Мукачево, ул. Неденея 1. Америка: O. Berzinec, Taylor, Pa 327 Oak Street

ПОДПИСНАЯ ПЛАТА: Въ ЧСР: на 1 мѣсяцъ 10— кр на 12 мѣсяцевъ 120 кронъ. Цѣна отдѣльнаго номера 80 гел. Въ Америкѣ и остальн. странахъ на 12 мѣсяцевъ 8 амер. долларовъ. Селянамъ и рабочимъ к дка 50% Счетъ почт. сбер. кассы: 111.856. Брно.

Издатель и отвѣтственный редакторъ Василій В Лабавичъ. Печатается Типографія „Вакторіа“ Ужгородъ, наб. Плотенія 13, телефонъ 307. Газетныя марки разр. упр. почтъ и тел. 19. іюня 1935. года. — Ном. 38.125/IV-1935. Мѣсто подачи — Ужгородъ 1

Начало учебнаго года

Начало учебнаго года является у насъ ежегодно большимъ событіемъ, ибо всегда связано съ новой борьбой за традицію и за русскій обликъ нашихъ школъ. Особенно родителямъ новый учебный годъ приноситъ большія заботы и, нужно признаться, что въ этотъ хаотическій періодъ родителямъ трудно оріентироваться и найти правильный путь для обезпеченія лучшей будущности молодой генераціи. Съ года въ годъ подрастаетъ намъ молодежь, на которую народъ возлагаетъ большія надежды, однако нужно признаться, что эта генераця не въ состояніи исполнить своего культурнаго призванія, поскольку школа, благодаря посторонним вліяніямъ, отошла отъ традиціоннаго вѣковаго пути нашего народа.

Въ настоящее время еще больше, чѣмъ когда то, наша молодая генераціи нуждается въ девизѣ классическихъ народовъ: „Познай самого себя!“ Недостаточно, чтобы школа дала дѣтямъ только умственное развитіе, необходимо развить въ нихъ также любовь и преданность къ своему родному русскому языку, націонализму и родинѣ. Наша молодежь должна познать великое прошлое своего народа и корни, изъ которыхъ произошла русская традиція.

Если въ нашихъ школахъ молодежь будетъ воспитываться по завѣтамъ замѣчательныхъ педагоговъ древности и на основаніи принциповъ Коменскаго, тогда мы не должны безпокоиться за судьбу нашего края и народа, ибо она попадетъ въ надежныя руки. Одобренные русскіе учебники и грамматика Сабова именно и являются источникомъ для ознакомленія нашей молодежи съ нашей исторіей и традиціями нашего народа.

Родители которые не хотятъ, чтобы Исторія считала ихъ измѣнниками русскаго народа, должны всемірно позаботиться, чтобы ихъ дѣти получили доступъ къ живому источнику русскости — къ русскимъ учебникамъ! Пусть нашимъ девизомъ въ наступающемъ учебномъ году будетъ: „Ни чешская, ни украинская, а только своя русская школа для карпаторосіи, союзъ“!

Напряженіе между Ватиканомъ и Берлиномъ

Между Ватиканомъ и Берлиномъ отношенія остаются постоянно напряженными. Нѣмецкіе епископы на конференціи въ Фулдекѣ прочитали письмо римскаго папы, который подробно описываетъ противокатолическое движеніе въ Германіи и запрещенія путешествій священниковъ въ Римъ. Германскіе епископы рѣшили въ пастырскомъ листѣ сообщить содержаніе этого письма вѣрующимъ.

Пактъ о ненападеніи между СССР и Китаемъ

По сообщеніямъ изъ Лондона, между Китаемъ и СССР было заключено соглашеніе военнаго характера. Пактъ имѣетъ 4 пункта. На основаніи этого соглашенія обѣ стороны обязываются, что въ случаѣ нападенія на одного изъ двухъ государствъ, никто изъ нихъ не окажетъ помощи противнику. Это соглашеніе вызвало большую сенсацію въ европейскихъ дипломатическихъ кругахъ.

Кризисъ румынскаго правительства

Изъ Букарешта сообщаютъ, что министръ военныхъ дѣлъ Ангелеску подалъ демиссію. Вмѣсто него новымъ мин. военныхъ дѣлъ былъ назначенъ Раду Имреску, бывшій мин. авіаціи. Нѣкоторыя заграничныя газеты предполагаютъ, что послѣ Ангелеску послѣдуетъ демиссія всего румынскаго правительства.

Въ Белградѣ ходятъ слухи, что югославянское правительство также подаетъ въ отставку. Нынѣшній премьеръ Стоядиновичъ останется мин. иностранныхъ дѣлъ. Причина предполагаемой отставки объясняется волненіями, вызванными заключеніемъ конкордата съ Ватикаможъ.

Добыча націоналистовъ у Сантандера

Только теперь сообщаются подробности изъ занятаго націоналистами Сантандера. Согласно этимъ сообщеніямъ, красные въ этомъ городѣ разстрѣляли 1300 націоналистовъ и тамъ находилось 2000 націоналистовъ взятыхъ въ плѣнъ. Этихъ плѣнныхъ освободило взбунтовавшееся мѣстное населеніе. Однако въ послѣднюю минуту передъ приходомъ націоналистовъ, нѣсколькимъ коммунистическимъ главарямъ все же удалось разстрѣлять 11 сантандерскихъ націоналистовъ.

Въ Сантандеръ вошло въ четвергъ и пятницу 25 тысячъ націоналистовъ. Городъ Сантандеръ въ нормальное время имѣетъ 90 тысячъ обывателей, но теперь тамъ собрались бѣженцы со всего округа, такъ что націоналисты застали въ городѣ около 140 тысячъ обывателей. Одинъ англійскій журналистъ описываетъ подробности боевъ у Сантандера. Двое коммунистическихъ командировъ пришло въ лагерь франковой арміи и заявили, что приблизительно 2000 милиціонеровъ закопалось у города, взяли въ плѣнъ много политическихъ арестантовъ и будутъ защищаться до послѣдней капли крови. Однако милиціонеры, демонализованные неуспѣхами, когда увидѣли націоналистовъ — безъ сопротивленія сдались.

Послѣ занятія Сантандера происходитъ основательная „чистка“ Астурской области. Въ настоящее время націоналисты владѣютъ 35 испанскими округами, а коммунисты — только 11.

ВЕСТИ ОТОВСЮДУ

Франц. газета „Фигаро“: Лига Націй, съ ея утопической универсальностью, внесла въ міръ небывалый хаосъ: она смѣшала въ одну кучу истину и заблужденіе, дѣйствительность и мечты, разсудокъ и безуміе. Въ результатѣ — за 20 лѣтъ уничтоженъ порядокъ, существовавшій вѣками.

На ворѣ шапка горитъ...

Сов. „Правда“: Въ Германіи разливается новая волна террора. Цѣлый свѣтъ наблюдаетъ съ отвращеніемъ событія въ огромной тюрьмѣ, которая называется Третьимъ Райхомъ. — У совѣтовъ вѣроятно нѣтъ зеркала, чтобы поглядѣть на себя.

Провѣтриваютъ...

Распоряженіемъ министра внутреннихъ дѣлъ Германіи арійскимъ гражданамъ позволено мѣнять имена, которыя набрасываютъ семитскую тѣнь на ихъ носителей.

Кандидатъ въ милліонеры.

Газеты сообщаютъ, будто австр. проф. Герлаху послѣ 15 лѣтн. трудовъ удалось открыть бациллъ рака. Извѣстно, что въ Америкѣ уже нѣсколько лѣтъ лежитъ премія въ 1,000.000 долларовъ, которая будетъ выдана за радикальное средство противъ бича человѣчества — рака.

Долгъ платежемъ красенъ.

Амер. летчикъ Джимми Матернъ, котораго въ 1933 г. спасъ русскій летчикъ Леваневскій при катастрофѣ въ Сибири, сейчасъ отправился въ Арктику разыскивать пропавшій безъ вѣсти экипажъ Леваневскаго.

Если хочешь мира...

Въ началѣ сентября мѣсяца въ Генуѣ будетъ спущенъ на воду новый итальянскій дредноутъ „Литторіо“ водоизмѣщеніемъ въ 35 тысячъ тоннъ. Англія въ теченіе 2-хъ лѣтъ хочетъ построить пять дредноутовъ по 35.000 тоннъ каждый, вооруженныхъ 16 дюймовыми орудіями.

На „Маратѣ“ замаралися.

На лондонскихъ коронаціонныхъ торжествахъ участвовалъ совѣтскій крейсеръ „Маратъ“. На обратномъ пути крейсеръ побывалъ въ Ревелѣ гдѣ матросамъ было позволено сойти на берегъ и накупить разныхъ вещей. За это командиръ „Марата“ сейчасъ переданъ суду.

Русскіе родители, ваши дѣти будутъ вамъ всю жизнь благодарны, если вы имъ теперь дадите въ руки русскіе учебники!

Репортажъ изъ Лаборской Руси

Добрянскаго мертвый край въ живомъ фильмѣ.

Путешествуя по Лаборской Руси, поладете также на окрзину „На Ливаду". Села: Ольшинковъ, Зорава, Звонне, Полата, Чортижное — русскія, но очень бѣдныя. Повсюду нищета и жалобы на тяжелую жизнь. Народъ непочтительно и съ порицаніемъ отзывается о здѣшнихъ бюрократахъ. Онъ сейчасъ никому не вѣритъ и ему чужды его „зожаки". Народъ въ полномъ смыслѣ сдѣлался безпризорнымъ. Русскія надписи видны только на придорожныхъ таблицахъ, церквахъ и школахъ. Всюду отсутствіе довѣрія и разочарованіе.

Межилаборцы.

Но вотъ, вы попадаете въ „центръ" провинціи въ Межилаборцы — небольшой городишко съ характерными лицами, бородами и халатами. Русскихъ здѣсь немного, но на лавочкахъ видны русскія надписи. Впрочемъ за этими надписями опять таки израильскія имена. И за то имъ спасибо, что не забываютъ русскаго языка... Войдете въ „европейскій" отель „Централь" — вмѣсто швейцара васъ привѣтствуетъ какая то іудейская дама, назойливо предлагающая „мороженное". Это единственное русское слово, которое она знаетъ. Все же это свидѣтельствуетъ о „русскости" этого заброшеннаго края!

Уряды.

Межилаборцы — окружной городъ и слѣдовательно богаты на всякіе уряды. Всѣ здѣсь обѣщаютъ что скоро начнется урядованіе на русскомъ языкѣ, но... ждутъ автономіи Подкарпатской Руси, надѣясь, что это будетъ еще нескоро... А пока — на чьемъ возу ѣдешь, того и пѣсню поешь. Встрѣчаются сознательные и смѣлые русскіе люди, но они вынуждены молчать — наблюдающее око зорко слѣдитъ. Бѣдный народъ!

Господарское дружество.

Входите внутрь. На задней стѣнѣ жирными буквами по-словацки реклама. Напротивъ — русская надпись. За прилавкомъ какая то барышня. Вдругъ появляется коротенькій, неуклюжій человѣчекъ и довольно остро обращается по-чешски къ барышнѣ... „Кто такой?" — спрашиваю. Оказывается — завѣдующій дружества. „Почему завѣдывать русскимъ дружествомъ назначенъ не русскій"? Слышу въ отвѣтъ, что предсѣдателемъ числится собственно русскій, но руководитъ и диктуетъ не онъ. Знаю, что дружество только по имени русское, но оно цѣликомъ въ чужихъ рукахъ и русскость здѣсь нисколько не уважается.

Ц П О.

Снаружи, на домѣ дружества, вывѣшены объявленія и распоряженія ЦПО по словацки. Все здѣсь находится въ рукахъ чиновника окружного уряда, который владѣетъ и русскимъ языкомъ. Но почему же циркуляры для русскихъ людей не пишутся по-русски? Русскіе люди межилаборскаго края вы пренебрегаете своимъ священнымъ правомъ — правомъ пользованія родимымъ русскимъ языкомъ. Это наиболѣе драгоцѣнное ваше сокровище, которое если не сумѣете удержать и потеряете, то потеряете также себя, свою будущность и тысячелѣтнюю исторію.

Еще одна Сатисфакція Д-ру С. А. Фенцику

10-го сего августа вынесенъ окончательный обвинительный приговоръ относительно Василія Иванецкаго и Василія Косюча, членовъ окружнаго представительства (оба изъ с. Студеное), позволившихъ себѣ по адресу нашего депутата оскорбительные выкрики на собраніи въ Нижнемъ Студеномъ 27-го сентября 1936 года.

Оба приговорены къ штрафу по 100.— кч. каждый и уплатѣ процессуальныхъ и свидѣтельскихъ расходовъ.

Подобныя выступленія отдѣльныхъ лицъ на собраніяхъ представляютъ одинъ изъ излюбленныхъ „демократическихъ" способовъ борьбы съ политическими противниками западныхъ партій! Въ этомъ и сказывается „прогрессъ" и „высшая культура XX-го вѣка" запада. Отъ этихъ „демократическихъ" и „культурныхъ" способовъ борьбы страдаетъ наше довѣрчивое селянство, пачкая свое имя обвинительными приговорами. Расходы же въ большинствѣ случаевъ платятъ партіи, собирая для этого членскіе взносы съ нашихъ бѣдныхъ селянъ. Въ конечномъ счетѣ отвѣчаетъ все тотъ же селянинъ. Его судятъ, онъ и платитъ, а „культуртрегеры" только посмѣиваются!

Украинскіе провокаторы передъ судомъ

Какъ у насъ уже сообщалось въ 1935-омъ году 28-го іюля состоялся въ Кравцяхъ День Русской Культуры и послѣ торжества молодежь устроила танцевальную вечеринку. Нѣсколько украинофиловъ всячески старались нарушить торжество, а когда это имъ не удавалось, то начали угрожать терроромъ. Во главѣ этихъ террористовъ былъ студентъ Н. Товтъ, который съ девятью украинскими товарищами разбили ворота школы, вникли во дворъ и съ угрожающими выкриками бросились на русскихъ. Прибывшіе мѣстные жандармы убрали дерзкихъ провокаторовъ и противъ нихъ было возбуждено судебное слѣдствіе. На дняхъ дѣло розбиралось передъ ужгородскимъ судомъ. На скамьѣ подсудимыхъ очутились Николай Товтъ, Н. Небесникъ, П. Андрейчикъ, Михаилъ Штефко украинофильскіе студенты, далѣе А. Пайкошъ, П. Андрейчикъ — учителя и рабочіе П. Товтинъ, Ф. Гутичъ, Штефко Е. и И Штефко. Былъ выслушанъ рядъ свидѣтелей, но разбирательство было отсрочено для дополнительнаго вызова другихъ свидѣтелей.

Пахнетъ первымъ этапомъ

На состоявшемся дня 22 августа с. г. собраніи Р. Н. А. П. въ Свалявѣ при пѣніи гимна „Подкарп. русины"... жандармы, какъ бы желая подчеркнуть свое пренебрежительное отношеніе къ русскому населенію, не сочли нужнымъ встать и отдать надлежащую честь. Этотъ демонстративный поступокъ нѣкоторыхъ господъ уже нѣсколько разъ повторялся. Напримѣръ, прошлой зимой, при „елкѣ республики" присутствующіе жандармы отдали честь только чешскому и словацкому гимнамъ, а во время пѣнія русскаго гимна стояли безучастно и непочтительно. Неужели нѣкоторымъ господамъ непонятно, что такимъ поведеніемъ они только вызываютъ у мѣстнаго населенія раздраженіе и что такіе факты не остаются скрытыми въ лѣсахъ Подкарпатской Руси, но становятся достояніемъ также заграничныхъ подкарпатороссовъ и очень вредятъ интересамъ республики и ея доброму демократическому имени?

Что касается насъ, то мы можемъ замѣтить только одно — вышеприведенный случай очень крѣпко пахнетъ первымъ этапомъ!

Великодержавная Европа

До недавняго времени въ Европѣ насчитывалось шесть общепризнанныхъ великихъ державъ. Однако времена мѣняются: что вчера еще было маленькимъ, сегодня вырастаетъ въ большое, а иное большое возьметъ вдругъ да и разсыпется въ маленькое... Господь сказалъ: „Уничижу сильныхъ и возвеличу слабыхъ". Недавно мы читали, что при нѣкоторомъ заграничномъ торжествѣ была негласно произведена въ почетную великую державу одна страна, по размѣрамъ территоріи и населенія равная приблизительно третьей части нормальной великой державы. Этотъ великодержавный успѣхъ одной страны повидимому крѣпко взволновалъ спокойное существованіе иныхъ невеликодержавныхъ державъ и онѣ въ лицѣ своихъ представителей постановили взаимно переименовать своихъ посланниковъ на пословъ. Такимъ образомъ къ великодержавной европейской семьѣ прибавилось еще нѣсколько членовъ. Если этотъ великодержавный уклонъ проявится, чего добраго, также у Албаніи, Андорры и Монте-Карло, тогда и П. Руси придется забросить свой первый этапъ въ сорный ящикъ и подумать о своемъ великодержавномъ престижѣ, чтобы не ударить лицомъ въ грязь передъ задирающимъ носъ европ. свѣтомъ. Европа, кажется, вступила въ стадію, когда ей грозитъ честь превратиться въ континентъ великодержавныхъ лилипутовъ.

Пречистая Дѣва Марія „Пластунка?"

Село Подмонастырь издавна славится своимъ монастыремъ. Сюда стекаются на отпусты сотни народа со всѣхъ концовъ нашей родины, чтобы только принять участіе въ этихъ большихъ торжествахъ. И дѣйствительно, народъ видитъ здѣсь не мало чудесъ. Всюду красуются надписи съ двумя точками надъ „і", а надъ нашей святыней развѣвается сине-желтый флагъ. Родного русскаго слова здѣсь не услышишь, ибо живутъ въ монастырѣ пришельцы-галичане. Они не хотятъ признавать русскаго народа и его языкъ. Карпаторосъ между этими монахами — рѣдкость. Кто не хочетъ подчиниться украинизаторскимъ стремленіямъ монаховъ — долженъ уйти. У оо. Василіянъ одной вѣры недостаточно для спасенія души, необходима еще украинская благонадежность. Гдѣ оо. Легеза и Скиба, эти проповѣдники — златоусты, проповѣдывавшіе ученіе Христа безъ всякаго политиканства? Они ушли, потому что не хотѣли сдѣлаться проповѣдниками-агитаторами украинизма.

При всемъ ихъ краснорѣчіи они не умѣли произносить такихъ проповѣдей, какъ недавно пришлось услышать вѣрующимъ. Одинъ изъ „щиріх" украинскихъ монаховъ на литургіи до того увлекся проповѣдью, что раскрылъ молящимся глубокую тайну: „Пречистая Дѣва была пластункой, себто украинкой". Вотъ теперь, братья карпаторосы, попробуйте ка добиться у Дѣвы Маріи милости безъ протекціи галицкихъ украинцевъ! Если хочешь попасть на небо, сдѣлайся украинцемъ, а коли ты хочешь оставаться карпатороссомъ, такъ глѣть тебѣ въ пеклѣ на вѣчномъ огнѣ! Несчастный нашъ народъ: на родной землѣ жить ему не даютъ, и съ неба ему кричатъ: „Геть съ москалями!" Однако, на какомъ же основаніи назвалъ этотъ монахъ Богоматерь украинской? Вѣдь не по ея соизволенію алтарь украшенъ сине-желтыми фонариками, но по произволу и фанатизму галицкихъ монаховъ. Этакъ и самого Христа скоро сдѣлаютъ украинцемъ, возсѣдающемъ на престолѣ славы съ украинскимъ „тризубомъ" въ рукахъ.

Теперь у насъ въ Подмонастырѣ большія волненія: „Правда ли, что Богоматерь украинка"? Люди поколебалась въ вѣрѣ и многіе поговариваютъ о православіи. На дняхъ одинъ молодой крестьянинъ сказалъ: Нигда бымъ не далъ на Божую цѣль, бо те монахи противъ насъ употребляютъ". И дѣйствительно, на тяжело заработанныя деньги нашего народа Василіане создаютъ украинскую гимназію. Хотятъ подготовлять изъ нашихъ сыновъ новыхъ Татинцевъ, которые будутъ стрѣлять въ карпаторусскихъ вождей.

Когда же будетъ этому безобразію конецъ? До какихъ поръ будутъ издѣваться надъ нами, нашей вѣрой и національностью эти пришельцы, которыхъ мы отогрѣли на своей груди, чтобы они теперь ругались надъ нашей святыней?

Подмонастырскій.

Во вниманіе новобранцамъ — воинамъ

Въ субботу по радіо были вызваны новобранцы, которые должны явиться для отбыванія военной службы 1-го октября с. г., что, согласно рѣшенію мин. военныхъ дѣлъ, часть этихъ новобранцевъ будетъ призвана къ отбыванію воинской повинности только съ 1-го марта слѣдующаго года. Министерство поэтому обращаетъ вниманіе новобранцевъ, чтобы не уходили со своихъ штатскихъ должностей до тѣхъ поръ, пока отъ воинскихъ чиновъ не получатъ соотвѣтств. распоряженія.

Ужгородскія актуальности

Газеты сообщаютъ, что въ Ужгородѣ въ ближайшее время начнется постройка новыхъ казармъ для артиллерійскаго полка въ Ужгородѣ. Мѣсто, гдѣ эти казармы будутъ построены, находится въ катастрѣ села Горяны, поэтому бы ли предприняты мѣры, чтобы эта территорія была присоединена къ Ужгороду. Городъ для этой цѣли получитъ заемъ отъ Земск. банка въ суммѣ 12 мил. кч. Эта сумма будетъ мин. военныхъ дѣлъ амортизована въ теченіи 25 лѣтъ.

Согласно сообщеніямъ мадьярскихъ газетъ, въ ужгородскомъ городскомъ нотарскомъ урядѣ до сихъ поръ отсутствовалъ нотарскій совѣтъ. Городское представительство уже неоднократно требовало отъ мин. внутреннихъ дѣлъ возстановленія этого совѣта, но всегда безуспѣшно. Городское представительство недавно выслало депутацію въ Прагу, чтобы тамъ узнать, почему не распространяется законъ о нотарскихъ совѣтахъ и на Ужгородъ. Къ большому удивленію депутаціи въ мин. внутреннихъ дѣлъ было заявлено, что этотъ законъ касается и Ужгорода. Вслѣдствіе этого на дняхъ въ Ужгородѣ былъ созванъ первый городской совѣтъ. Членами этого совѣта являются градоначальникъ Дудашъ, замѣститель Гааръ и представитель коммунистовъ Дьезе.

Въ Карпаторусскомъ Народномъ Театрѣ господствуетъ хаосъ и дезорентація. Въ скоромъ времени начнется театральный сезонъ, а этотъ театръ до сихъ поръ даже режиссера не имѣетъ. Бывшій чешскій режиссеръ ушелъ, такъ какъ не сумѣлъ добиться чего либо положительнаго въ нашей средѣ съ карпаторусскими артистами. Вторымъ важнымъ вопросомъ для артистовъ является проблема постройки новаго театра въ Ужгородѣ. Старый театръ уже не подходитъ для представленій и придется его снести, новаго же театра пока не строятъ и не имѣется даже средствъ на этой цѣли. Артисты обратились съ открытымъ письмомъ къ градоначальнику Ужгорода съ предложеніемъ, чтобы во время посѣщенія президента республики, былъ положенъ въ Ужгородѣ основной камень новаго театра.

Такова печальная картина въ этой культурной карпаторусской институціи. **Н.**

Конференція Малой Антанты

30 с. м. въ Синаіѣ въ Румыніи открылась конференція представителей Малой Антанты. Отъ ЧСР на конференціи участвуетъ мин. Крофта, отъ Югославіи — Стоядиновичъ, отъ Румыніи — мин. Антонеску. Во вторникъ министры будутъ приняты на аудіенціи королемъ Каролемъ.

Помощь жителямъ Камяницы н/Угомъ

Съ незапамятныхъ временъ жители села Камяница надъ Угомъ пользовались правомъ безплатнаго сбора древесныхъ отпадковъ изъ казеннаго лѣса. Этимъ преимуществомъ бѣдное населеніе указаннаго села пользовалось до 1936 года. Въ 1936 году дирекція держ. лѣсовъ въ Ужгородѣ измѣнила этотъ вѣковый порядокъ, предоставивъ неимѣющимъ никакого имущества пользоваться отпадками безплатно, обладающимъ же нѣкоторымъ хозяйствомъ, однако, не имѣющимъ упряжки — за 10 Кч. въ годъ, или два дня лѣсной работы, а имѣющимъ упряжку — за 5.— Кч. возъ отпадковъ, въ количествѣ 5 возовъ, а въ дальнѣйшемъ — за нормальную стоимость дерева. Постановленіе дирекціи въ данномъ случаѣ кажется гуманнымъ, но на практикѣ оно встрѣчается съ большими затрудненіями.

Кромѣ того жители даннаго села съ давнихъ лѣтъ получали за небольшое вознагражденіе пастбище изъ имущества державы, но въ прошломъ году постановленіемъ дирекціи держ. лѣсовъ въ Ужгородѣ пользованіе пастбищемъ было отмѣнено. Теперь населеніе села не имѣетъ собственнаго пастбища и поэтому находится въ затруднительномъ положеніи. Представители села обратились съ просьбой къ депутату д-ру Фенцику помочь имъ въ этомъ дѣлѣ. Депутатъ д-ръ Фенцикъ предпринимаетъ соотвѣтствующіе шаги на компетентныхъ мѣстахъ относительно удовлетворительнаго исполненія основательныхъ просьбъ указаннаго села.

Резолюція

окружного собранія Р. Н. А. П. въ Свалявѣ отъ 22 августа 1937 г.

Требуемъ:

безотлагательнаго проведенія въ жизнь конституціонной грамоты ЧСР, согласно которой Подкарпатская Русь, добровольно присоединившаяся къ республикѣ, получитъ автономію и будутъ произведены выборы въ сеймъ, чтобы урегулировать жизнь края. Въ интересахъ государства, чтобы карпаторуссы не потеряли довѣрія къ его слову, торжественно данному передъ межд. дунар. форумомъ.

немедленнаго опредѣленія границъ Подкарпатской Руси на основаніи географическаго разселенія русскаго народа въ Карпатской области, т. е. отъ Попрада до Тиссы,

незамедлительнаго перевода всей администраціи Карпатской Руси на русскій языкъ. Совершенно недопустимо, чтобы уряды съ переписской обращались къ русскому населенію Края на чужомъ языкѣ, что причиняетъ селянству немалыя затрудненія и матеріальныя убытки. Кто не владѣетъ русскимъ языкомъ, пусть ему научится, а если не хочетъ научиться, то пусть его власти переведутъ туда, гдѣ говорятъ на его родномъ языкѣ. Но неуваженіе на Подкарпатской Руси русскаго языка заставляетъ насъ чувствовать острое національное оскорбленіе.

непремѣннаго проведеніе на П. Руси справедливой земельной реформы. Земли, которыя были насиліемъ отобраны у селянъ еще графомъ Шенборномъ, должны быть такъ же безвозмездно возвращены этимъ селянамъ. Совершенно недопустимо, чтобы хорошая земля досталась во владѣніе „Латорицѣ", а нашимъ селянамъ предлагались негодныя для земледѣлія склоны, дебри, болота и т. п.,

принятія надлежащихъ мѣръ противъ ф-мы „Латорица", служащіе которой обращаются съ русскимъ населеніемъ, какъ съ дикарями, обижаютъ, немилосердно бьютъ и даже стрѣляютъ (имѣемъ цѣлый рядъ фактовъ). Арендную плату за землю, находящуюся въ вѣдѣніи „Латрицы" должны устанавливать уряды согласно законамъ, а не служащіе этой ф-мы невѣроятно злоупотребляющіе своимъ положеніемъ. Селянамъ должно быть разрѣшено брать изъ лѣсу безплатно упавшее, или гніющее дерево, которое гибнетъ безъ толку, а населеніе нуждается въ отопленіи,

пусть правительство установитъ какую то норму для вознагражденія ф-мой „Латорица" людей, полямъ которыхъ дикіе звѣри причинили большіе убытки.

чтобы рабочій людъ Подкарпатской Руси былъ поставленъ подъ законную охрану и не эксплоатировался всякими корыстолюбивыми шафарями, лѣсниками, манипулянтами и проч. Каждый лѣсникъ и служащій, безчеловѣчно поступающій съ нашими русскими людьми чтобы былъ немедленно уволенъ и наказанъ,

безотлагательнаго закрытія тѣхъ чешскихъ школъ, гдѣ не имѣется соотвѣтствующаго количества чешскихъ дѣтей и школы открываются только для дѣтей еврейскихъ,

оказанія незамедлительной помощи русскимъ дѣтямъ бѣдныхъ родителей,

пусть окружный и земскій урядъ вызоветъ парламентскую комиссію для подтвержденія бѣдственнаго положенія карпаторусскаго населенія, особенно на верховинахъ, гдѣ жизнь русскихъ людей очень трудная, прямо отчаянная,

чтобы обводные нотари не преслѣдовали людей по политическимъ причинамъ,

чтобы на государственную и общественную службу на Под. Руси назначались чиновники — карпаторуссы и чтобы прекратился наконецъ притокъ чиновничества изъ историческихъ краевъ, послѣдствіемъ чего является большое охлажденіе и недовѣріе карпаторуссовъ къ братскому народу.

чтобы податныя управленія упорядочили систему взиманія налоговъ и чтобы была прекращена вредная практика взиманія налога съ одного за неимущаго другого, ибо этимъ путемъ честнаго гражданина, вмѣсто того, чтобы поощрять, унижаютъ и озлобляютъ.

чтобы окружный судъ по незначительнымъ дѣламъ не вызывалъ людей изъ отдаленныхъ мѣстъ (30—40 км.), такъ что людямъ приходится потерять въ пути 2—3 дня, а дома семья остается безъ хлѣба,

чтобы было изъято у хлѣбнаго монополя снабженіе населенія кукурузой и иными хлѣбными продуктами, такъ это приводитъ нашихъ бѣдныхъ русскихъ селянъ къ полному разоренію,

прекращенія всякой украинизаціи и русинизаціи населенія Подкарпатской Руси, которое исторически является населеніемъ русскимъ и хочетъ таковымъ оставаться и впредь. Украинизація также опасна для республики, отъ которой хочетъ оторвать Подкарпатскую Русь,

рѣшительно протестуемъ противъ выманиванія отъ нашего довѣрчиваго народа всякими интернаціональными обманщиками и авантюристами денегъ на испанскую „демократію" и требуемъ суроваго наказанія для этихъ темныхъ лицъ,

обязательной постройки на П. Руси мельницы для размола соли, чтобы на этомъ дѣлѣ могли зарабатывать наши бѣдные люди, а не рабочіе въ далекой Моравіи въ количествѣ больше 1,000 чел,

чтобы въ Свалявѣ была открыта русская гимназія,

чтобы всѣ наши пожеланія были приняты компетентными мѣстами къ свѣдѣнію и возможно скорѣе, безъ новаго напоминанія съ нашей стороны выполнены.

Заявленіе

Статьей, помѣщенной дня 15 декабря 1936 г. въ газетѣ Нашъ Путь, подъ заглавіемъ „Слабость людей" я не имѣлъ въ виду оскорбить истца Михаила Василенко. Опубликованіе этой статьи произошло помимо моего участія и я сожалѣю, что противъ означеннаго истца были употреблены выраженія, которыя коснулись его чести. Поэтому прошу этимъ путемъ извиненія. — **Василій Лабаничъ**, отв. редакторъ.

Красная „демократія" боится свѣта.

Англійскому парл. депутату Полю Грехему хотѣлось повидать совѣтскій рай, но его туда не пустили. Двухъ польскихъ журналистовъ, которые хотѣли собственнымъ автомобилемъ ѣхать изъ Москвы въ Кіевъ, большевики предупредили, что по пути нападаютъ бандиты. Когда же они все таки поѣхали, на нихъ дѣйствительно напали пере-

одѣтые въ бандитовъ чекисты и звѣрски избили. Иностранцы теперь не въ почетѣ въ СССР и „Вечерне Ческе Слово" къ этому добавляетъ: „На сов. консулатахъ знаютъ, что эти люди возвратятся назадъ заклятыми врагами коммунизма". Удивительно мудрое заключеніе. Право, „Веч. Чешск Слову" грозитъ опасность превратиться въ приличную европ. газету и потерять симпатіи всей своей „соудней чтенаржской обце".

Спортъ

Самую большую сенсацію среди спортивной общественности произвело пораженіе Спарты. Новоиспеченный членъ государственной лиги къ большому удивленію поразилъ чемпіона лиги. Неожиданно проиграла тоже Славія и Братислава.

Результаты воскресныхъ состязаній **государственной лиги:**

СК Слезская Острава—АЦ Спарта	3:2	
Простейовъ—Пардубицы	5:1	(1:0)
Кладно—Славія	1:0	(1:0)
Викторія, Жижковъ—СК Плзень	3:1	(1:0)
Находъ—Жиденицы	3:1	(2:1)
Викторія Плзень—Братислава	4:1	(0:0)

Дивизіонныя состязанія.

Вчера въ воскресенье были сыграны дивизіонныя состязанія на П. Руси.

Результатъ перваго выступленія Руси въ дивизіи даетъ намъ обѣщаніе, что наша команда выйдетъ изъ дивизіи побѣдоносно.

Результатъ дивизіонныхъ состязаній.

СК Русь—МШЕ Мукачево	4:1
ЧСК Кошицы—Сп. Н. Весь	4:3

Состязаніе ЧСК Ужгородъ—БФ ТТ Берегово не состоялось.

Одобренные русскіе учебники

Сообщаемъ для свѣдѣнія объ оффиціальномъ одобреніи для карпаторусскихъ школъ русскихъ учебниковъ.

Вѣстникъ министерства школъ и народнаго просвѣщенія ном. 19, отъ 15-го августа 1937 г. (тетрадь 8) на страницѣ 364—365 публикуетъ объ одобреніи слѣдующихъ **русскихъ учебниковъ.**

1. **Карпаторусскій букварь,** составилъ Ив. Добошъ и Пав. Федоръ. Цѣна въ перепл. 7.— Кч.

Чис. 125818-I/1, 1. 10. 1936.

2. **„Свѣтъ"**, книга для чтенія для 2—3 шк. года. Составилъ Пав. Федоръ и М. Василенковъ. Цѣна 9.— Кч. въ переплетѣ.

Чис. 124778/36-I/1, 1. 10. 1936.

3. **Книга для чтенія** для 4—5 шк. года. Составилъ: Мих. Микита и В. Поповичъ. Цѣна 16.— Кч. въ переплетѣ.

Чис. 125819/36-I/1, 1. 10. 1936.

4. **„Родина"**, книга для чтенія 6-8 шк. года. Составилъ Мих. Микита и В. Поповичъ. Цѣна 16.— Кч. въ переплетѣ.

Чис. 145003/36-I/1. 9. 11. 1936.

Эти учебники изданы УТПР.

Ном. е. Е. УIII. 49/34-27.

Выдержка изъ объявленія о лицитаціи

Судъ въ экзекуціонномъ дѣлѣ истца, Словацкаго Банка, отд. въ Мукачевѣ, представленнаго д-ромъ Арноштомъ Мермельштайномъ, адвокатомъ въ Мукачевѣ, Масарикова ул. противъ должника Шимона Шпильмана и его жены, ур. Іоланны Кроовой, прожив. въ Свалявѣ, назначилъ лицитацію для взысканія 35.000 кч. съ недвижимости, находящейся на территоріи Мукачевскаго окруж. суда, занесенной въ позем. кн. катастральной террит. Свалявы:

I. группа Свалява во вложкѣ ном 44 подъ А I общ. лѣсъ и пастбище подъ Б 1, 6 и Б 76, на имя должника въ 9/12 частяхъ въ прибл. цѣнѣ Кч. 50.

II. груп. Свалява во влож. ном. 44 подъ А I. общ. пастбище подъ А 1 общ пастбище подъ Б. 1, 6, и Б76 на имя должника въ 9/12 частяхъ въ прибл. цѣнѣ Кч. 50.

III. груп. Свалява во влож. ном. 45 подъ А I, парц. 2193 поле возлѣ жел. дор. Ардушка подъ Б 8 въ 9/12 частяхъ на имя должника въ прибл цѣнѣ Кч. 9.610.

IV. груп. Свалява во влож. ном. 344 подъ А I. общ. пастбище подъ Б 15 въ 1/2 части на имя должника въ прибл. цѣнѣ Кч. 25.

V. груп. Свалява во влож. ном. 660 подъ А 1 парц. 2230/2 поле по жел. дор. Засхлы, подъ Б 8, 9б на имя должника въ 3/ частяхъ въ приблиз. цѣнѣ Кч. 752.

VI. груп. Свалява влож. ном. 909 подъ А I лѣсъ и пастбище подъ Б3 въ 10/20 частяхъ на имя должника въ приблиз. цѣнѣ Кч. 188.

VII. груп. Свалява во влож. ном. 909 подъ А1 общ. пастбище подъ Б3 въ 10/20 части на имя должника въ прибл. цѣнѣ Кч. 49.

VIII. груп. Свалява во влож. ном. 948 подъ А 1 парц. ном. 2192 поле на Ардушкѣ подъ Б3 на имя должника въ цѣлости въ прибл. цѣнѣ Кч. 9068

IX. груп. Свалява во влож. ном. 1252 подъ А1 парц. 1627, 1628 поле близь Драчины подъ Б7 въ 1/2 части на имя должника въ прибл. цѣнѣ Кч. 1.177.68.

X. груп. Свалява во влож. ном. 1386 подъ А1 общ. лѣсъ и пастбище подъ В 1 на имя должника въ 1/3 части въ прибл. цѣнѣ Кч. 237.

XI. груп. Свалява во влож. ном. 1386 подъ А 1 общ. пастбище подъ Б1 на имя должника въ 1/3 части въ прибл. цѣнѣ Кч. 75.

Лицитація состоится въ 9 ч. утра 24 сент. 1937 г. въ урядовомъ помѣщеніи Окр. суда въ Мукачевѣ, дв. ном. 17 мезан.

Предназначенныя для продажи недвижимости не могутъ быть проданы ниже двухъ третей указанной цѣны.

Кто желаетъ участвовать въ лицитаціи, долженъ внести 10 проц. означенной стоимости въ качествѣ отступного наличными деньгами либо въ цѣнныхъ бумагахъ, годныхъ для залога и посчитанныхъ согласно курса, указаннаго въ 42 парагр. зак. LX. 1881, особѣ, поземельно-книжнымъ управленіемъ высланной, либо этой особѣ предложить квитанцію о взносѣ отступного въ депозитъ суда. Также указанныя лица должны подписать условія публичной продажи (§§ 147, 150, 170, ст. зак. LX 1881 г. § 21 ст. зак. XL 1908 г.).

Тотъ, кто за недвижимость обѣщаетъ больше, чѣмъ установленная цѣна, долженъ немедленно довнести недостающую до 10 проц. имъ предложенной цѣны сумму.

Окружной Судъ въ Мукачевѣ отд. VIII.

Дня 26 января 1937.

Подпись и печать.

ВСѢ ПОДПИСЧИКИ ГАЗЕТЫ

НАШЪ КАРПАТОРУССКІЙ ГОЛОСЪ

НЕЗАВИСИМАЯ·ЕЖЕДНЕВНАЯ·ГАЗЕТА

приглашаю уплатить недоимки, числящіяся за ними.

Кумъ Руснакъ пише!

II.

А теперь посмотримъ, ци бывъ у насъ на П. Руси уже писменный языкъ до войны? Я ходивъ у мадьярску школу, но двѣ годины тыжднево учивимся и по русски. Мали мы читанку Волошина, того Волошина, котрый подъ мадярами бився за русскій языкъ и котрый еще и по войнѣ написавъ русску грамматику, но котрый измѣнивъ свому народу и причепився идъ пройдисвѣтамъ идъ украинцамъ и продавъ русское наше дѣло, думавъ, что русское слово пропаде, коли онъ выкрестится за якогось „украинця". ци яку немзу. Тота читанка была написана прекраснымъ русскимъ языкомъ. Жаль, что десь ся заверла у сусѣку, та не можу еѣ найти и вамъ изъ неи дашто написати. Но зато найшовъ я календарь нашого отца Августина Ивановича Волошина изъ 1905 года. Слухайте братья и сестры, якимъ языкомъ писавъ Волошинъ передъ 32 роками: Сторона 34. статья „Св. письмо и воспитаніе": „Св. Писаніе имѣетъ великую воспитательную силу. Сіе и мы могли чувствовати на себѣ, когда взяли сме въ руки св. Письмо и размышляючи читали сме, или слухали объясненія, толкованія Евангелія. Для того и школа должна воспользоватися сею воспитательною силою св. Писанія учитель, если хочетъ назидати душу учениковъ въ нравственности, наполнити ихъ любовью, тогда долженъ наставляти ихъ св. Писанія". Сесе бывъ языкъ Волошина передъ 32. роками А якъ пишетъ и учитъ тотъ самый Волошинъ днеська, думаю всѣ знаете.

Вы знаете, что тотъ самый бывшій русскій Волошинъ скулько нашихъ дѣтей покалѣчивъ своими никому непонятными книгами и помѣшанымъ, покалѣченымъ языкомъ. Можеме мы селяне ити за культуровъ такого человѣка, котрый каждый гудъ иншое выдумае и не держится одного?? Сто разъ повторяю, што нѣтъ!!

Мы можеме ити лишь за тыми русскими вождями, котри уже бульше якъ сто рокувъ намъ заложили русскій письменный языкъ, а то были: славный батько Духновичъ, Павловичъ, Попрадовъ, Фенцикъ, Раковскій, Добрянскій, Сильвай, Чурговичъ, Сабовъ и еще много другихъ, котри боролися за настоящу культуру русску и за лѣпшу долю нашого народа. Лишъ за сихъ слѣдомъ можеме идти. Ану лишь попозерайме, што роблять чехи и други народы на свѣтѣ? Всѣ держатся старои дороги, старого языка и культуры. Никто еще не высмѣявъ своихъ будителювъ изъ чужихъ народувъ! А наши „пришельці украинці", за то, што сме ѣхъ приняли у гостѣ, далисме имъ панскій кусокъ хлѣба, зато они осмѣлилися высмѣяти нашего будителя батька Духновича и осмѣлилися учити нашихъ дѣтей неправду, штобы возбудити у нашихъ дѣтей ненависть противъ своихъ рудныхъ родителей. Павловичъ написавъ: „Кто свой народъ опускаетъ, грѣшитъ противъ природы, не найдетъ, чого искаетъ, останетъ безъ свободы". Лишь зато могли панчуки „українці" вести у насъ свою политику, бо мы селяне симъ вопросомъ не творилися, мы мали инши закруты. Но ци можеме дальше позерати абы калѣчили нашихъ дѣтей чужимъ намъ языкомъ, абы высмѣяли насъ дома на туй земли, на котруй уже бульше якъ тысяча рокувъ мы русины жиеме? Нѣтъ. Мы селяне дальше не будеме предметомъ насмѣшки украинцамъ. Они пришли до насъ, та такъ най танцуютъ якъ мы играеме. Не хотятъ, то Польща не далеко. Най идутъ тамъ свуй народъ у Польщи спасати а нас най лишатъ, мы ся будеме якось спасати сами. Та ци намъ то помучъ, што они розбили нашъ нарудъ на таборы, затровили наши дѣти противъ насъ, высмѣяли нашу исторію, нашу прадѣдизнину! На котрый другій нарудъ дозволивъ бы чужимъ людямъ на своюй земли такое дѣлати? Нѣкоторый, ибо каждый нарудъ честуе свое и любитъ свое, айбо и страдае за свое.

У насъ при мадьярахъ уже была культура, писалися книги, газеты русскимъ письменнымъ языкомъ, а теперь кто маетъ право нашу стару культуру взяти или понизити? Культура, то е душевна пища, первый маетокъ народа, на то никто не маетъ право, а котрый нарудъ оставитъ свою культуру, то пропадае изъ лица земли. Мы за тысяча рокувъ не пропали, тай и теперь не пропадеме. Насъ цѣлый свѣтъ признавъ русскимъ народомъ, и нашуй земли давъ прекрасное имя **Русь**, то мы теперь можеме признати себе иншими якъ **русскими**, то бы для насъ была смерть и ганьба передъ цѣлымъ свѣтомъ.

(Прод. слѣдуетъ.)

8-й годъ изданія Ужгородъ 4-го сентября (22-го августа) 1937 г. No 259

НАШЪ ПУТЬ

НАЦІОНАЛЬНАЯ ОБЩЕСТВЕННО-ПОЛИТИЧЕСКАЯ ГАЗЕТА. ВЫХОДИТЪ ТРИ РАЗА ВЪ НЕДѢЛЮ

АДРЕСА РЕДАКЦІЙ: Ужгородъ: улица Іокая 3 Плотенія наб. 13. тел. 666. Мукачево, ул. Недепея 1. Америка: O. Berzinec, Taylor, Pa 327 Oak Street

ПОДПИСНАЯ ПЛАТА: Въ ЧСР: на 1 мѣсяцъ 10— кр на 12 мѣсяцевъ 120 кронъ. Цѣна отдѣльнаго номера 80 гел. Въ Америкѣ и остальн. странахъ на 12 мѣсяцевъ 8 амер. долларовъ. Селянамъ и рабочимъ к дка 60% Счетъ почт. сбер. кассы: 111.856. Брно.

Издатель и отвѣтственный редакторъ Василій Лабанычъ. Печатаетъ Типографія „Викторія“ Ужгородъ, наб. Плотенія 13, телефонъ 307. Газетныя марка равр. упр. почтъ и тел. 19. іюня 1935. года. — Ном. 38.126/IV-1935. Мѣсто подачи — Ужгородъ I

Кто виноватъ, что Ужгородъ не русскій

Мы часто указываемъ на внѣшній видъ нашего столичнаго города Ужгорода и съ печалью констатируемъ, что карпатороссы въ этомъ городѣ чувствуютъ себя какъ эмигранты (не германскіе, конечно, а славянскіе). А есть въ Ужгородѣ человѣкъ, который однимъ росчеркомъ пера и при хорошемъ намѣреніи могъ бы дать Ужгороду русскій обликъ. Мы имѣемъ въ виду нынѣшняго градоначальника Эрнеста Дудаша, котораго мы считали карпаторосомъ. Уже предшественникъ нынѣшняго градоначальника относился весьма негативно къ русскому дѣлу и общественность предполагала, что нынѣшній градоначальникъ исправитъ его многочисленные и тяжкіе грѣхи, но русская общественность ошиблась и съ разочарованіемъ видитъ, что все идетъ по старой дорожкѣ.

Не будемъ распространяться о подробностяхъ и о пренебреженіи русскимъ языкомъ въ ужгородскомъ управленіи, лишь только по кажемъ, что происходитъ въ ужгородскомъ городскомъ кинематографѣ. Никто изъ персонала не умѣетъ или не желаетъ говорить по-русски. Карпаторосс не имѣетъ возможности въ столичномъ городѣ Подк. Руси читать объясненіе на фильмовомъ экранѣ. Есть чешское и мадьярское содержаніе, но русскаго нѣтъ. Нынѣ въ Ужгородѣ встрѣчается уже немало такихъ карпаторессовъ, особенно среди учащейся молодежи, которые мадьярскимъ языкомъ не владѣютъ, а по-чешски понимаютъ плохо. **Городской кинематографъ заставляетъ карпаторессовъ чехизироваться и мадьяризироваться.** Надо спросить градоначальника, почему онъ своимъ авторитетомъ не повліяетъ на еврейскихъ арендаторовъ этого кинематографа, то послѣдуетъ отвѣтъ: „Это не мое дѣло“. То же самое отношеніе къ **русскимъ надписямъ** замѣтно у частныхъ фирмъ и торговцевъ. Сколько разъ мы уже объ этомъ писали, но въ городскомъ управленіи все еще не умѣютъ или не хотятъ понимать по-руски. Городское управленіе уже давно могло уполномочить соотвѣтствующую комиссію вызвать всѣхъ торговцевъ, чтобы относились съ **уваженіемъ къ русскому языку и сдѣлали грамотныя надписи.** Всѣ эти недостатки — стараго происхожденія, и нынѣшній градоначальникъ идетъ по стопамъ своего предшественника, продолжая пренебрегать всѣмъ, что есть русское. Случилась такая неслыханная исторія: по иниціативѣ города было получено разрѣшеніе на открытіе **торговой академіи** въ Ужгородѣ. Эта академія будетъ чехословацкая, а для карпаторессовъ и мадьяръ открываются параллельные классы. **Значитъ — карпатороссы, наравнѣ съ мадьярскимъ меньшинствомъ, получатъ „пріютъ“** въ этой чешской школѣ! И безъ того, куда ни посмотришь — все чужое! **Прекрасное Галаго, гдѣ нѣтъ карпаторессовъ; шикарная чешская школа имени Масарика на набережной съ памятникомъ Тырша; на Другетовой площади пристраивается этажъ на словацкой школѣ для чешской гимназіи; возлѣ православной церкви строится большое дорогое зданіе для еврейской гимназіи; вдали виднѣется пышная синагога; сзади нея — прекрасная еврейская школа и т. д.** Даже цыгане имѣютъ свою школу, которой хвастаются передъ всѣми иностранцами. А вотъ посмотрите на русскую народную школу **на Цегольнѣ** и сердце сжимается отъ боли. Развѣ это столичный городъ свободнаго карпаторусскаго народа? Развѣ можно сравнивать русскія школы съ модерной цыганской школой? Развѣ не совѣстно Вамъ, г. градоначальникъ, что строите новую чешскую академію, а карпаторусскія дѣти, къ національности которыхъ и Вы себя причисляете, учатся въ негигіеничныхъ старыхъ зданіяхъ?

Печально, что нынѣ, когда нѣкоторые чешскіе чиновники стараются писать по-русски, **„русскій“ градоначальникъ переписывается съ урядами на чешскомъ языкѣ.** Чего можемъ мы тогда ожидать отъ чешскаго градоначальника д-ра Дрбала въ Хустѣ, или отъ правит. комиссара въ Мукачевѣ?

Карпаторусская общественность совершенно **разочарована** дѣятельностью градоначальника Дудаша и всего ужгородскаго городского управленія, гдѣ русскій языкъ приравнивается къ эскимосскому.

Н.

Недомоганіе Президента-Освободителя

Состояніе здоровья президента-Освободителя на дняхъ ухудшилось, вслѣдствіе компликацій того же вида, что проявились въ 1935 году. Однако, согласно экспертизѣ врачей, сильный организмъ успѣшно борется и общее состояніе здоровья понемногу улучшается.

Красная армія Испаніи колеблется

На астурійскомъ фронтѣ націоналисты безостановочно продвигаются. Большевики нигдѣ не оказываютъ сопротивленія. Городъ Гихонъ выслалъ къ націоналистамъ парламентеровъ, чтобы договориться относительно сдачи города. Большевицкое наступленіе на Сарагосу окончилось кровавой неудачей. Красные потеряли 13.500 чел. убитыми, 1.300 плѣнными, 6 танковъ и 35 аэроплановъ. Большая красная колонна отрѣзана отъ своей базы.

Китай отчаянно обороняется

Японцы принимаютъ всѣ усилія, чтобы сломить мужественно защищающихся китайцевъ. Самые сильные бои продолжаются вокругъ Шанхая. Съ обѣихъ сторонъ приносятся большія жертвы, но пока безрезультатно. Японцы объявили блокаду Китая, чтобы воспрепятствовать доставкѣ военнаго снаряженія. Японская авіація уже дважды бомбардировала Кантонъ, распространяя такимъ образомъ военныя дѣйствія на все огромное побережье Китая. А въ то же время и въ тылу японцевъ въ Манджуріи неспокойно.

СССР. чистится

Глава украинской компартіи Любченко „застрѣлился“. Военный министръ Монголіи Демидэ и командиръ Джасанъ Хорло по пути въ Москву были найдены на станціи Тайга мертвыми. Въ Москвѣ ихъ торжественно похоронили и причиной смерти объявили испорченныя консервы. Совѣтскія консервы оказались смертоноснѣе японскихъ бомбъ и снарядовъ и на этой почвѣ въ Сибири послѣдовали новые массовые аресты и разстрѣлы. Особенно ГПУ свирѣпствуетъ въ отношеніи желѣзнодорожниковъ, обвиняя ихъ въ саботажѣ. Снова разстрѣляно 32 чел. Также въ Минскѣ было разстрѣляно 13 „троцкистовъ“, въ Нижнемъ Новгородѣ 9 и т. д. безъ конца... Вся Россія какъ будто засорена троцкистами, которые продолжаютъ расти какъ грибы. „Міръ негодуетъ надъ звѣрствами“... конечно, большевицкими, подумаетъ читатель. Нѣтъ, это коммунистическія газеты пишутъ о событіяхъ въ Польшѣ. А на Дальнемъ Востокѣ тучи все чернѣютъ..

ВЕСТИ ОТОВСЮДУ

Достойно подражанія.

По распоряженію румынскаго мин. внутр. дѣлъ было строго воспрещено употребленіе коммунистическаго интернаціонала въ пѣніи, музыкѣ и декламаціи, какъ явно агитаціоннаго способа воздѣйствія на населеніе.

Манія шпіонажа.

По распоряженію сов. комиссара Ежова, были высланы изъ СССР всѣ иностранные артисты, клоуны и цирковые работники, якобы склонные къ шпіонажу въ пользу чужихъ государствъ.

Заслуженная популярность.

Нѣкая г-жа Майеръ нанесла бывшему премьеръ-министру Франціи — Блюму публичное оскорбленіе, ударивъ его по лицу.

Рѣдкое посѣщеніе.

Циркулируютъ слухи, что въ концѣ сентября мѣс. Муссолини посѣтитъ Германію, гдѣ въ теченіе двухъ дней останется гостемъ Гитлера.

Сердце на лѣвомъ мѣстѣ.

32 соц. депутата англійскаго парламента обратились съ телеграммой къ Гитлеру о помилованіи коммунистовъ Штамма и Ребте, присужденныхъ къ смертной казни.

Женская лига нѣмая?

Служащія дѣтской колоніи Иванова и Георгіевская, будто бы систематически примѣшивали въ пищу дѣтямъ ядъ и за это были немедленно разстрѣляны.

Золото — матеріалъ скользкій.

Передъ эвакуаціей Бильбао было отправлено во Францію красными 9.339 ящиковъ испанскаго золота. Однако, при регистраціи этого золота во Франціи оказалось, что не хватаетъ 170 ящиковъ.

Жизнь въ американской Руси

Наши американцы сообщаютъ намъ дальнѣйшія подробности о впечатлѣніяхъ отъ парламентской рѣчи д-ра С. А. Фенцика въ Америкѣ. Мы уже отмѣтили нѣсколько отзывовъ по поводу этой рѣчи и теперь еще приводимъ. Блестящіе отзывы появились въ газетахъ „Карпаторусское Слово, Востокъ, Родина". Газеты „Американскій Русскій Вѣстникъ, Вѣстникъ" напечатали рѣчь полностью. Замѣчательный отзывъ появился въ ежедневной русской газетѣ „Россія" — органѣ русскихъ націоналистовъ. Только такачовскій органъ „Просвѣта" и „Стражъ" органъ о. М. Ставровскаго, обошли рѣчь д-ра Фенцика молчаніемъ.

Общеамериканскій Карпаторусскій Конгрессъ.

На послѣднемъ Карпаторусскомъ Конгрессѣ состоявшемся 12-13-го февраля с. г. въ Нью Іоркѣ, было постановлено, что если чсл. правительство будетъ и дальше оттягивать осуществленіе автономіи, то карпатороссы проживающіе въ Америкѣ вынуждены будутъ принять рѣшительные шаги къ борьбѣ за автономію.

Для созыва слѣдующаго Конгресса былъ избранъ особый комитетъ, въ составъ котораго вошли всѣ предсѣдатели великихъ братскихъ русскихъ организацій. Этотъ комитетъ имѣлъ въ городѣ Питтсбургѣ засѣданіе, на которомъ обсуждалось положеніе, въ какомъ находится автономія Карп. Руси. Комитетъ пришелъ къ заключенію, что чсл. коалиція медлитъ сознательно съ выполненіемъ Сенъ-Жерменскаго постановленія и постановленія чсл. конституціи относительно Карп. Руси. Комитетъ постановилъ **созвать второй конгрессъ, на которомъ будутъ обсуждаться способы и пути дальнѣйшей борьбы за осуществленіе автономіи.**

Съ цѣлью созыва конгресса, предсѣдатель Соединенія гр. кат. русскихъ Братствъ, І. П. Секеракъ, напечаталъ въ Амер. Русск. Вѣстникѣ воззваніе къ братствамъ, принадлежащимъ къ Соединенію, чтобы приготовлялись къ конгрессу, который имѣетъ состояться осенью.

Соборъ Амер. Русск. Прав. Церкви.

Глава Амер. Русск. Прав. Церкви, Митрополит. Феофилъ, объявилъ черезъ газеты, что мающій состоятись въ августѣ Церковн. Соборъ, начнется въ Нью Іоркѣ 5-го октября. Въ Соборѣ пріймутъ участіе духовенство і міряне. Головними точками, которые должны быть порѣшены на Соборѣ, то вопросъ о чартерѣ и уставѣ.

Нью Іоркъ, 16 VIII 1937.

В. П. Гладикъ

Губернаторскій урядъ тяжело рождается

Въ губернаторскомъ урядѣ были произведены назначенія. Согласно сообщеніямъ, шефомъ губернат. уряда будто-бы былъ назначенъ правит. совѣтникъ д-ръ Бескидъ. Кромѣ того, будутъ назначены въ урядъ губернатора чиновники д-ръ Марко изъ фин. управленія, д-ръ Грибовскій, быв. окр. начальникъ, инж. Вачинскій изъ земледѣльческаго уряда, Ф. Скралъ изъ земскаго уряда и Дамаскинъ также изъ земскаго уряда. Николай Лацаничъ тоже остается въ губерніальномъ урядѣ. Однако, декретъ о назначеніи получилъ до сихъ поръ только правит. сов. д-ръ Бескидъ, который въ настоящее время находится въ отпуску. Остальные чиновники получили отъ земскаго уряда увѣдомленіе объ увольненіи, но декретовъ о назначеніяхъ въ губерніальный урядъ еще не имѣютъ.

Мы можемъ констатировать только то что нѣсколько рессортныхъ чиновниковъ-карпатороссовъ уходитъ изъ земскаго уряда и переходятъ въ губернаторскій урядъ, гдѣ будутъ имѣть какую-то сомнительную компетенцію. До сихъ поръ замѣстителемъ вицепрезидента д-ра Мезника былъ карпатороссъ д-ръ Бескидъ, а теперь будетъ повышенный въ рангъ прав. совѣтника д-ръ Вопршалекъ чехъ. То же самое не рѣшено еще, гдѣ будетъ помѣщаться губернаторскій урядъ. Вообще, карпаторусская общественность не имѣетъ абсолютно никакого представленія, какую компетенцію будетъ имѣть эта институція и какъ распредѣлятся права и компетенціи между земскимъ и губернаторскимъ урядами. Пока что, Подк. Русь не имѣетъ никакой выгоды отъ „перваго этапа", но объ этомъ поговоримъ въ слѣдующій разъ.

Бодливой коровѣ Богъ рогъ не даетъ

Въ Ужгородѣ есть скучная, ворчливая газетка Подк. Гласы. Не проходитъ дня, чтобы она на кого-либо не жаловалась, кому-либо не угрожала, кого-либо не застрашивала... Эти „гласы" кричатъ до хрипоты, чтобы обратить на себя вниманіе публики, но она къ нимъ холодно-равнодушна. Не только русскіе, украинцы, мадьяры и евреи „гласовъ" не слушаютъ, но даже чехи ими не интересуются, предпочитая читать солидную пражскую или моравскую прессу. А если кому-нибудь ужъ захочется покопаться въ мѣстныхъ дрязгахъ и сплетняхъ, то для этого покупаютъ А—Зетъ, спеціально созданный для такой увлекательной роли. Это невниманіе убогую, бездарную газетенку „Гласы" просто бѣситъ и она свою тупую злобу вымѣщаетъ гдѣ только можетъ.

Нищіе духомъ, импотентные „гласы" воображаютъ, что они „гаи займы ческего лиду на Подкарпатску", а въ дѣйствительности „гаи" только свое убожество. Обдѣленные Богомъ собственнымъ остроуміемъ, „гласы" его ненавидятъ всюду, гдѣ оно встрѣчается.

Кто-то изъ украинцевъ написалъ недавно о „чешскихъ брюхачахъ". Остроуміе, конечно, весьма дешевое и умная газета его отпарировала бы еще болѣе крѣпкой остротой. Безталаннымъ „гласамъ" однако, это не по плечу и они плаксиво заклинаютъ цензуру и политическія мѣста не терпѣть такого поношенія, вскользь что-то бормоча о демократіи. Однако, въ англійской демократіи пресса нисколько не щадила даже короля Эдуарда VIII, когда онъ не хотѣлъ считаться съ волей народа...

Нѣтъ, господа „Подкарпатскіе Гласы"! Ваша бѣда въ томъ, что у васъ нѣтъ идеи, а безъ идеи трудно издавать газету. Вамъ, конечно, могутъ давать денежныя субвенціи, но не могутъ предоставить вамъ субвенцію ума и талантливости. Поза государственнаго обвинителя вамъ не къ лицу, зато съ пендрекомъ въ рукѣ вы могли бы раздѣлывать крупныя дѣла... Но бодливой коровѣ Богъ рогъ не даетъ!

Политическое оживленіе въ Прагѣ

Хотя политическій сезонъ еще не начался, все-таки министры и представители политическихъ партій съѣхались уже въ Прагу. Нѣкоторая задержка была вызвана маневрами, но въ началѣ слѣдующей недѣли уже начнутся совѣщанія и переговоры коалиціонныхъ партій. Прежде всего будетъ обсуждаться вопросъ государственнаго бюджета на будущій годъ. Одновременно съ вопросами бюджета рѣшится также судьба новаго министра финансовъ.

Засѣданія министерскаго совѣта начнутся, повидимому, только во второй половинѣ мѣсяца сентября и тогда же рѣшится вопросъ о времени выборовъ. Засѣданія парламента начнутся только въ октябрѣ.

Самымъ труднымъ и щекотливымъ вопросомъ является ликвидація споровъ въ коалиціи между аграрами и соціалистами. Настроеніе въ коалиціи очень напряженное. Соціалисты требуютъ отъ аграровъ министерство военныхъ и внутреннихъ дѣлъ. Аграры же хотятъ захватить ресортъ министерства заграничныхъ дѣлъ. На этотъ разъ врядъ-ли удастся въ коалиціи найти обычный компромиссъ между спорными сторонами и не исключено, что коалиція поневолѣ будетъ принуждена назначить и парламентарскіе выборы, чтобы взаимно помѣряться силами. Соціалисты боятся выборовъ, но въ коалиціи положеніе безнадежное и только новые выборы могутъ принести выясненіе.

Также и въ заграничной политикѣ наблюдается переломъ. Свидѣтельствомъ этого является конференція государствъ Малой Антанты въ румынскомъ городѣ Синайя. На этой конференціи въ разрѣзъ съ прошлымъ годомъ замѣчается отклонъ отъ традиціонной французской оріентаціи и сплоченіе между дунайскими государствами, какъ это намѣтилъ премьеръ д-ръ Годжа въ своемъ планѣ. Большое вниманіе европейской дипломатіи вызвали переговоры представителей Малой Антанты съ посланникомъ Мадьяріи. Впечатлѣніе такое, что все-таки въ заграничной политикѣ беретъ верхъ оріентація аграровъ надъ соціалистами, то есть отклонъ отъ СССР и Франціи и сближеніе съ Германіей и, въ первую очередь, съ государствами римскаго протокола.

Н.

Заявленіе

Статьей, помѣщенной дня 2-го февраля 1937 г. въ газетѣ Нашъ Путь подъ заглавіемъ „Денунціація карпатороссовъ", я не имѣлъ въ виду какъ-нибудь оскорбить частнаго истца Мирослава Грабца. Опубликованіе статьи произошло на основаніи совершенно ошибочныхъ информацій. Очень сожалѣю, что въ указанной статьѣ были допущены выраженія, которыми была задѣта честь частнаго истца и прошу у него этимъ путемъ извиненія.

Василій Лабаничъ отв. ред.

Заявленіе

Статьей, помѣщенной дня 21-го ноября 1936 г. въ газетѣ Нашъ Путь подъ заглавіемъ: „М. или Василенко..." я не имѣлъ въ виду какъ-нибудь оскорбить частнаго истца Михаила Василенко. Опубликованіе статьи произошло по ошибкѣ, на основаніи неправильныхъ информацій. Очень сожалѣю, что въ означенной статьѣ были допущены выраженія, которыя задѣли честь частнаго истца и поэтому прошу у него этимъ путемъ извиненія.

Василій Лабаничъ отв. ред.

Заявленіе

Статьей, помѣщенной дня 20-го февраля 1937 г. въ газетѣ Нашъ Путь, подъ заглавіемъ: „У кого на головѣ масло, пусть не стоитъ на солнцѣ"... я не имѣлъ въ виду какъ-нибудь оскорбить истца Михаила Василенко. Опубликованіе этой статьи произошло по ошибкѣ, на основаніи неправильныхъ информацій. Очень сожалѣю, что въ означенной статьѣ были допущены выраженія, которыя задѣли честь частнаго истца и поэтому прошу у него этимъ путемъ извиненія.

Василій Лабаничъ отв. ред.

Мать живетъ вѣрой

Пропавшій безъ вѣсти сов. летчикъ С. Леваневскій имѣлъ брата Іосифа, тоже летчика, погибшаго въ 1933 г. Одинъ франц. журналистъ интервьюировалъ мать летчиковъ-героевъ, которая не теряетъ надежды, что сынъ вернется. „Каждая телеграмма, каждый радіо-сигналъ укрѣпляетъ мои надежды. Но если Сигизмундъ не вернется, то я не переживу смерти двухъ сыновей"... заключила она дрогнувшимъ голосомъ.

На злобу дня

Украинская ежедневная газета

А-Зетъ сообщаетъ, что въ украинскомъ лагерѣ была учреждена комиссія, которая имѣетъ цѣлью создать украинскую коалиціонную газету. Инициаторомъ этой идеи является соц. дем. Юлій Реваи. Редакціонная комиссія состоять бы изъ представителей трехъ коалиціонныхъ партій. За аграровъ — Клапуракъ, за соц. демократовъ ред. Мали а за Волошиновскую партію — Георгій Сопко, редакторъ А-Зетъ констатируетъ, что украинская ежедневная газета создается противъ коалиціонной газеты Руснарголосъ и возмущается, что газета, **которая была создана противъ національнаго движенія, вѣрнѣе противъ д-ра Фенцика**, созданіемъ украинской коалиціонной газеты потеряетъ свое значеніе. Другими словами, коалиціонные друзья схватились за чубы, жить одинъ другому не даютъ. Что касается распредѣленія труда этой редакціонной комиссіи, то аграрный представитель будетъ писать объ искусственныхъ удобреніяхъ, соц. демократы — о безбожномъ Карлѣ Марксѣ, а Волошинъ за „Божую Матерь“ — царицу несуществующей Украины.

Послѣдствія „церковнаго“ праздника въ Невицкомъ.

Какъ мы и предвидѣли, украинская провокація церковнаго обряда въ Невицкомъ имѣетъ довольно бурные отзывы среди вѣрующаго населенія. Одна ужгородская газета утверждаетъ, что сине-желтый украинскій флагъ, посвященный въ Невицкомъ, былъ данъ на сохраненіе въ каменицкую греко-католическую церковь. (Очевидно авторъ ошибся, ибо праздникъ состоялся въ Невицкомъ, а не въ Камяницѣ, прим. редакціи). Эта провокація церковнаго обряда вызвала волненіе и возмущеніе среди вѣрующихъ тѣмъ болѣе, что рѣчь идетъ не о церковномъ, а о сине-желтомъ флагѣ Просвѣты. **Газета сообщаетъ, что жители Невицкаго и другихъ селъ обратились письменно къ урядамъ и церковнымъ властямъ съ требованіемъ удалить этотъ флагъ**, ибо въ противномъ случаѣ онъ будетъ удаленъ насильственно. Газета удивляется и сожалѣетъ, что гр. кат. епархія разрѣшаетъ такія провокаціи, изъ которыхъ могутъ возникнуть нежелательныя послѣдствія.

Разложеніе въ украинскомъ лагерѣ

Какъ мы уже сообщили, украинскій лагерь готовитъ манифестационный съѣздъ въ Ужгородѣ на день 26—27-го сентября противъ русскихъ учебниковъ. На этомъ манифестационномъ съѣздѣ должны были принять участіе какъ аграры и соц. демократы, такъ и Волошиновцы и другіе „народовцы“. До съѣзда еще далеко, а тутъ вдругъ выросли непреодолѣнныя затрудненія для украинофиловъ.

Лидове Новины сообщаютъ, что **соц. демократы отказались принять участіе на съѣздѣ**, гдѣ „Божая Матерь“ **будетъ торжественно** провозглашена царицей украинцевъ. **Аграры также отказываются отъ участія**, ибо боятся, что украинскіе шовинисты захватятъ съѣздъ въ свои руки и будетъ большой конфузъ. Не знаемъ, какъ относятся коммунисты къ этому съѣзду. Большой радости съ Божьей Матери, да еще украинской царицы, не имѣютъ. Изъ этого видно, что въ украинскомъ лагерѣ происходитъ вавилонскій хаосъ. У одного протекторъ жидовскій Карлъ Марксъ, у другого — безбожный Сталинъ-Ленинъ, а у третьяго — „Божья Матерь“. И такая пестрая публика разнаго сорта и цвѣта борется за „Самостійну Украину“! Такъ и вспоминается басня про лебедя, рака и щуку! Съ одной стороны ихъ поддерживаетъ Москва, съ другой — Берлинъ, но, пожалуй, и Будапешту противославянская Украина не была бы несимпатичной. н.

Махинація аграровъ съ посѣвной акціей

По причинѣ катастрофической засухи и плохого урожая были предприняты шаги на компетентныхъ мѣстахъ объ удѣленіи скорой помощи карпаторусскимъ земледѣльцамъ въ формѣ посѣвной акціи. Не нужно особо подчеркивать, что эта помощь касается всѣхъ пострадавшихъ отъ засухи безъ различія ихъ политической принадлежности или національности. Аграрные секретари и агитаторы и эту акцію хотѣли бы монополизировать и съ этой цѣлью посѣщаютъ села, чтобы „составить списки нуждающихся“. Эти секретари пытаются вызвать въ селахъ впечатлѣніе, будто бы посѣвную акцію проводятъ исключительно аграры. Обращаемъ вниманіе нашихъ членовъ, чтобы не дали себя обмануть этими безчестными агитаторами, ибо посѣвную акцію совершаютъ не аграры, но уполномоченные представители „Зернового общества“. По закону эти представители могутъ взимать только 2 кч съ метра зерна на манипуляціонные расходы. Земледѣлецъ можетъ купить зерно у любого представителя этого общества и поэтому агитація аграрныхъ корешовъ является противозаконной и депутатъ д-ръ Фенцикъ предприметъ надлежащія мѣры передъ компетентными урядами, чтобы аграрные секретари въ будущемъ не злоупотребляли каждой государственной акціей.

Отвѣтъ клеветникамъ и мистификаторамъ

Коалиціонная печать не перестаетъ провоцировать д-ра Фенцика. Всякаго рода пришельцы въ Руснарголосѣ, въ А-Зетѣ, въ Подк. Гласахъ — постоянно клевещутъ и введятъ въ обманъ своихъ читателей. Если человѣкъ читаетъ эти газеты, то создается впечатлѣніе, что главной программой коалиціонныхъ партій является **обманъ, ложь и мистификація.** Вышеуказанныя газеты въ послѣднихъ номерахъ пустили ложный слухъ, будто въ РНАПартіи происходятъ недоразумѣнія и что вслѣдствіе этого д-ръ Фенцикъ хочетъ уѣхать въ Америку.

Мы рѣшительно заявляемъ, что въ нашей партіи **нѣтъ никакихъ недоразумѣній.** Наоборотъ: на П. Руси не было и нѣтъ такой партіи, гдѣ бы существовало такое **единогласіе и гармонія, какъ въ РНАПартіи. У насъ идетъ нормальная и систематическая работа.** Со времени созданія РНАПартіи а съ тѣхъ поръ, какъ д-ръ Фенцикъ былъ избранъ деп парламента, состоялось уже свыше 800 собраній и народъ постоянно приглашаетъ д-ра Фенцика къ себѣ на собранія. Какой интересъ и одушевленіе наблюдается по селамъ въ отношеніи къ нашей партіи, свидѣтельствуетъ и то, что до 1-го января 1938-го года на всѣ воскресные и праздничные дни уже назначены собранія.

Что же касается поѣздки д-ра С. А. Фенцика **въ Америку,** то дѣйствительно странно и подозрительно, почему этимъ вопросомъ коалиціонная печать такъ интересуется. Д-ръ Фенцикъ обѣщалъ американскимъ карпатороссамъ пріѣхать туда **на турнэ каждый второй или третій годъ, чтобы информировать нашихъ кровныхъ братьевъ о домашней жизни. Увѣряемъ эту провокаторскую прессу, что если д-ръ Фенцикъ поѣдетъ въ Америку, то прежде всего для укрѣпленія національнаго фронта, а не для похвалъ Руснарголоса и А-Зета.** Этими необоснованными клеветой, ложью и обманомъ только компромитируются коалиціонныя газеты и серьезный читатель такимъ газетамъ **вѣрить не будетъ.**

Коммунисты заодно съ аграрами

Красные „филологи“ изъ „Карпатской Правды“ отъ 29-го августа помѣщаютъ глубокомысленный трактатъ по поводу принятія въ школахъ русскихъ учебниковъ. Какъ обычно, все сводится къ нападкамъ на д-ра С. А. Фенцика и русскихъ національналистовъ, но чтобы это выходило „научно“, красные заколотники авторитетно приплели сюда Ленинградскую и Пражскую академію наукъ, безспорно установившихъ молъ, что на Подк. Руси обитаютъ украинцы. Кончается же „трактатъ“ въ чисто коммунистическомъ, одобренномъ украинизмомъ, духѣ: „Геть съ Фенциками, геть съ т. зв. „русскими учебниками! Хай діти виучуться на рідній, зрозумілій мові“.

Смѣемъ увѣрить красныхъ заколотниковъ, что ихъ мова для карпаторосовъ такая же „рідна і зрозуміла“, какъ воронье карканье, или хрюканье одного полезнаго четвероногаго. Если бы кому нибудь изъ „Карп Правды“ пришлось побывать на такъ назв. Великой Украинѣ, то тамъ на нихъ смотрѣли бы, какъ смотритъ баранъ на новыя ворота, а за „зрозумілу і рідню“ ахинею гнали бы ихъ дрекольемъ відъ Кавказу до Карпатъ і далі ажъ до Попраду та за Попрадъ. А, не дай Богъ, если бы украинствующимъ заколотникамъ удалось навязать карпаторусскому народу свой выдуманный безобразный языкъ, то черезъ 20 лѣтъ бѣднымъ карпатороссамъ пришлось бы договариваться со своими славянскими сосѣдями только при помощи свиста.

Въ настоящее время создалась интересная украинская „тройка“ за украинство на Подк. Руси. За украинизмъ борятся только аграрные капиталисты, коммунистическіе безбожники и „христіанская“ партія патера Волошина. — оса —

получите освѣженіе при помощи массажа франціовкой
Послѣ утомительной работы
АЛЬПА

Русскій русскому не можетъ быть врагомъ

Въ послѣднее время нѣкоторые субъекты распространяютъ у насъ вражду къ братьямъ — русскимъ эмигрантамъ. Мы, карпаторусскіе автохтоны, вправѣ требовать на своей землѣ для себя всѣхъ правъ, однако, это не значитъ, чтобы мы чувствовали себя чѣмъ-то инымъ, нежели наши кровные русскіе братья, которыхъ судьба закинула къ намъ быть можетъ изъ далекой Камчатки, или отъ береговъ Ледовитаго океана. Мы должны всегда помнить, что принадлежимъ къ единому великому русскому народу, который разселился на грандіозномъ пространствѣ отъ Попрада до Тихаго океана и отъ Сѣвернаго полярнаго круга до отроговъ библейскаго Арарата. Насъ заѣдаютъ жиды и прочіе инородные элементы, съ которыми намъ предстоитъ еще много упорной борьбы и очень нечестно свою мелкую злобу выливать на несчастныхъ русскихъ братьевъ, для которыхъ жизнь сдѣлалась злой мачехой. Тѣмъ болѣе, что многіе изъ русскихъ эмигрантовъ любовно и преданно служатъ нашему народу. Привожу такой примѣръ:

29-го августа с. г. въ Межилаборцахъ состоялся увеселительный вечеръ. Калиновцы подъ руководствомъ способнаго и весьма уважаемаго А. А Любимова провели блестящую программу, которая началась съ балалаечнаго оркестра. Выступали солисты: учительницы Андрейковичъ и Рокицкая и инж. Бѣлинскій. Потомъ слѣдовала „Рѣпка“ Крылова и „Медвѣдь“ — Чехова. Успѣхомъ пользовались также А. Дрибнякъ и А.

Сушка. Этотъ успѣхъ калиновцевъ является заслугой г-на Любимова, который много и жертвенно потрудился въ дѣлѣ просвѣщенія народа этого села.

Слава такимъ людямъ, принесшимъ свѣтъ русской культуры наши захолустные края! Бу... нимъ справедливы

Патръ Бунганичъ.
абитуріентъ.

ХРОНИКА

Отъ Земскаго Подкарпаторусскаго Народнаго Театра въ Ужгородѣ. Дня 4-го сентября с. г. состоится засѣданіе Правленія Дружества Земскаго Подкарпаторусскаго Народнаго Театра въ Ужгородѣ въ дѣлѣ принятія артистовъ и артистокъ, а также режиссера и секретаря. Всѣхъ пригласившихся имѣется 52, изъ которыхъ можетъ быть принято только 23. Засѣданіе состоится въ совѣщательномъ залѣ городского дома въ 10 час. утра. Конкурирующіе артисты и артистки приглашаются, чтобы въ упомянутое время явились на вышеприведенномъ мѣстѣ, гдѣ будутъ подвергнуты экзамену.

а теперь также Альпа зубной кремъ. — Извѣстная фабрика на францовку Альпа распространила свою продукцію и на изготовленіе зубного крема. Подобно тому, какъ Альпа францовка, такъ и зубной кремъ Альпа приготовляется изъ наилучшихъ и чистыхъ матеріаловъ. Не содержитъ вредныхъ веществъ и не крошится, подобно пастѣ, но тягучъ, какъ настоящій кремъ. Перемѣшанъ съ тончайшими ароматическими веществами, которыя прекрасно дезинфекцируютъ полость рта. Имѣетъ специфическій корневой вкусъ и послѣ употребленія оставляетъ пріятное ощущеніе свѣжести. Даетъ много пѣны и чиститъ зубы. Зубной камень устраняетъ врачъ. Альпа зубной кремъ предохраняетъ отъ разложенія пищи между зубами. Чистя зубы зубнымъ кремомъ Альпа, тѣмъ самымъ укрѣпляете десна и зубы. Альпа францовка и зубной кремъ — высококачественныя издѣлія. Извѣстная, со вкусомъ проведенная упаковка товаровъ Альпа, симпатична для глаза. Названіе и солидность фирмы Альпа являются порукой хорошаго качества зубного крема.

Спортъ

При состязаніи КАК Кошицы съ УАК Ужгородъ побѣдителемъ вышелъ первый и такимъ образомъ будетъ серьезнымъ кандидатомъ на первое мѣсто въ дивизіи. УАК Ужгородъ на этотъ разъ показалъ себя весьма слабо и если не смѣнитъ запасъ и оборону, дождется еще немало горькихъ моментовъ. Единственнымъ хорошимъ игрокомъ УАК былъ Ковачъ, который однако, тоже собирается уходить изъ клуба.

Въ Ужгородѣ былъ сыгранъ матчъ между Русь Ужгородъ и МСЕ Мукачево. Побѣдила Русь. Однако, результатъ 4:1 не является особенно лестнымъ для клуба, который сумѣлъ недавно сдѣлать въ лигѣ нѣсколько очень хорошихъ успѣховъ. МСЕ оборонялся хорошо, но во второй половинѣ сдалъ. Во всякомъ случаѣ Русь должна подтянуться, если хочетъ имѣть успѣхи въ дивизіи.

Дивизіонная таблица послѣ перваго круга:

КАК. Кошицы	1	1	0	0	8:0	2
Русь Ужгородъ	1	1	0	0	4 1	2
МСЕ Мукачево	2	0	1	1	3:6	1
УАК Ужгородъ	2	0	1	1	2:10	1

Заявленіе

Мы, нижеподписавшіеся, симъ заявляемъ, что выступаемъ изъ читальни Просвѣта, ибо насъ обманомъ завлекъ одинъ членъ Просвѣты въ комнату, гдѣ происходило собраніе, якобы для того, чтобы послушать, что тамъ будутъ говорить. Но когда мы тамъ очутились, то было заявлено, что новое правленіе будетъ избрано только изъ молодыхъ и мы, присутствуя въ домѣ основателя Просвѣты постѣснялись отказаться принимать участіе въ этихъ выборахъ. Правленіе было избрано въ слѣдующемъ составѣ: предсѣдатель Гавріилъ Рошковъ, тов. предсѣдателя: Ан. Телѣга, дѣлопроизводитель: И. Логойда, казначей: Г. Готьковъ. Рев. комиссія: И. Меденцій и Димитрій Бобуръ.

Вотъ вамъ и вся Просвѣта. Многіе изъ членовъ и сами хорошо не разбираются, что такое украинецъ, а что русскій. Мы не хотимъ быть въ одной компаніи съ этими несознательными русскими людьми, которымъ захотѣлось имѣть у себя Просвѣту и даемъ честное русское слово, что сохранимъ въ стѣнѣ языкъ и вѣру нашихъ предковъ, потому что село Бенедиковцы было испоконъ вѣка русскимъ и русскимъ останется навѣки!

Иванъ Меденцій, Георгій Гатьковъ, Димитрій Эйдунъ.

Выдержка изъ объявленія о лицитаціи

Ном. е. Е VIII 458-36.

Судъ въ экзекуціонномъ дѣлѣ истца Торговаго кредитнаго предпріятія въ Мукачевѣ, представленнаго д-ромъ Ярославомъ Коржинкомъ, адвокатомъ въ Мукачевѣ, противъ должника Карла Ермаржа, почт. чиновника въ Прагѣ, назначилъ лицитацію для взысканія 27.972 кч съ недвижимости, находящейся на территоріи Мукачевскаго окр. суда, занесеной въ позем. кн. катастральной территоріи Мукачева, вложка ном. 1479 подъ А—1, парц. ном. 3924-35 усадьба и 2 парц. ном. 3924/177 домъ ном. 1490 со дворомъ, записаные на имя должника подъ Б 4, въ цѣлости въ приблизительной цѣнѣ кч 54.076. Пожизненное вдовье право пользованія на половинѣ недвижимости подъ Ц 5, установленное въ пользу должницы Клавдіи Ермаржовой, ур. Миловановой въ Прагѣ, будетъ сохранено только въ томъ случаѣ, если при аукціонѣ будетъ достигнута цѣна не ниже 86.000 кч. Если же эта цѣна достигнута не будетъ, тогда указанное вдовье право будетъ упразднено.

Лицитація состоится въ 9 ч. утра 15 ноября 1937 г. въ урядовомъ помѣщеніи Окр. суда въ Мукачевѣ, дв. ном. 17 мезан.

Предназначенныя для продажи недвижимости не могутъ быть проданы ниже двухъ третей указанной цѣны.

Кто желаетъ участвовать въ лицитаціи, долженъ внести 10 проц. означенной стоимости въ качествѣ отступного наличными деньгами либо въ цѣнныхъ бумагахъ, годныхъ для залога и посчитанныхъ согласно курса указаннаго въ 42 параг. зак. LX 1881, особѣ, понемельно-книжнымъ управленіемъ на сланной, либо этой особѣ предложить квитанцію о взносѣ отступного въ депозитъ суда. Также указанныя лица должны подписать условія публичной продажи (38, 47, 150, 170, ст. зак. LX 1881 г. [illegible] зак. XL 1908 г.).

Тотъ, кто за недвижимость обѣщаетъ больше, чѣмъ установленная цѣна, долженъ немедленно доплатить недостающую до 10 проц. имъ предложенной цѣны сумму.

Окружной Судъ въ Мукачевѣ отд. VIII.

Дня 10 іюня 1937 г.
Дня 26 января 1937.

Подпись и печать.

И шумитъ, и ублажаетъ и освѣжаетъ. Малые и взрослые очень любятъ ШУМЕНКИ „ОРІОНЪ“ Маршнера

М. А. Иваникъ

модный портной въ Мукачевѣ настоящимъ доводитъ къ свѣдѣнію почтенныхъ кліентовъ, что переселился на ул. Духновича ном. 2 (II. этажъ), гдѣ продолжаетъ принимать заказы по новѣйшей модѣ.

ВСѢ ПОДПИСЧИКИ ГАЗЕТЫ

НАШЪ КАРПАТОРУССКІЙ ГОЛОСЪ

НЕЗАВИСИМАЯ·ЕЖЕДНЕВНАЯ·ГАЗЕТА

приглашаю платить недоимки, числящіяся за ними.

Кумъ Руснакъ пише!

(Продолженіе).

Русска правда возродилася. Обманъ украінцівъ не довго мугъ розширятися. Мы, селяне, прозрѣли, якое пекло и тьму приготовляютъ намъ наши спасители „народувці украинци“, котри жіютъ лемъ изъ того, што межи селянами сѣютъ раздоръ и ненависть. Намъ, русскимъ пудъ Карпатами, мировый договоръ забезпечивъ національну свободу. Мы сесю свободу довжны и заслужити, боротися за ню и удержати ю. Мировый договоръ забезпечивъ автономію **русскому народу,** живущому пудъ Карпатами, а мы откажемеся сами отъ свого національного русского имя, то одноразово утрачаеме и **свою національную свободу** и будучность своихъ дѣтей закопуеме въ вѣчный грубъ. **Намъ** никто чужій или и нашъ домашній, но одступившій отъ своего народа не маетъ право диктовати языкъ и культуру. То есть чисто наше домашнее дѣло. Коли селянинъ уженитъ сына и передастъ ему маетокъ, одновременно дае му науку и въ тумъ, якъ онъ мае господарити. Поучае его, што абы не залишивъ стары фамилійны звычаи. Если сынъ не послухае отца, а буде въ господарствѣ поступовати совсѣмъ инакше, пропаде его господарство. То не значитъ, што въ господарствѣ не можъ завести даякій новый способъ, наоборотъ, но новый способъ усе долженъ выходити изъ старого. Молоды люде маютъ силу и новы думки до живота, но стары маютъ практику и выпробованы способы. Наши будители, имя которыхъ уже чулисте, намъ отказали **русскій языкъ, русски книги и русску дорогу,** котровъ мы маеме ити, абысме не пропали. Нашъ днешный сѣльскій животъ можетъ полѣпшити тулько добра **русска школа.** Школа маетъ насъ научити на лѣпшій способъ господарки, школа маетъ насъ научити исторію, абы мы честовали свои предки за ихъ роботу, абы мы любили свою родную русску землю, и школа маетъ скіпляти въ серце нашихъ дѣтей національну гордость, штобы наши дѣти знали, што они сыны великого народа, котрый заселяе шестину цѣлого свѣта. Мы, русины, жіеме на краи **великой русской земли.** Якъ разъ зато мы довжны боротися противъ тыхъ нѣмецкихъ агентувъ „украінцівъ“, котры хотѣли бы розорвати великое тѣло русского народа и богатства нашои земли передати чужимъ народамъ. Русскій нарудъ уже много переживъ и се пережіе, если мы, селяне, не дамеся обманути нечеснымъ агитаторамъ, котри изъ дуже мастными словами прилизуются идъ намъ, но при тумъ роблятъ намъ лишь шкоду. Типирь слово и сила за нами, братья селяне. Мы хочеме, штобы отъ 1. септембра сего року наши дѣти училися въ школахъ по **русски.** Штобы изъ нашихъ шкулъ бывъ отдаленый неотмѣнно намъ чужій польско-украинскій кавардакъ. Дальше не допустиме чужинцамъ высмѣватися надъ нашимъ прадѣднымъ русскимъ языкомъ. Уси народы обучаютъ своихъ дѣтей письменному литературному языку. Нигде на свѣтѣ не учатъ дѣтей такому насмѣшному и неграмотному языку, якому училися наши дѣти за 19 лѣтъ.

(Окончаніе слѣдуетъ).

8-й годъ изданія — Ужгородъ — 7-го сентября (25-го августа) 1937 г. No 260

НАШЪ ПУТЬ

НАЦІОНАЛЬНАЯ ОБЩЕСТВЕННО-ПОЛИТИЧЕСКАЯ ГАЗЕТА. ВЫХОДИТЪ ТРИ РАЗА ВЪ НЕДѢЛЮ

АДРЕСА РЕДАКЦІЙ: Ужгородъ: улица Іокая 3 Плотенія наб. 13. тел. 666. Мукачево, ул. Неденея 1. Америка: O. Berzinec, Taylor, Pa 327 Oak Street

ПОДПИСНАЯ ПЛАТА: Въ ЧСР: на 1 мѣсяцъ 10— кр на 12 мѣсяцевъ 120 кронъ. Цѣна отдѣльнаго номера 80 гел. Въ Америкѣ и остальн. странахъ на 12 мѣсяцевъ 8 амер. долларовъ. Селянамъ и рабочимъ к дка 50%. Счетъ почт. сбер. кассы: 111.856. Брно.

Издатель и отвѣтственный редакторъ Василій В Лабанычъ. Печатается Типографія „Викторія“ Ужгородъ, наб. Плотенія 13, телефонъ 307. Газетныя марки равр. упр. почтъ и тел. 19. іюня 1936. года. — Ном. 38.125/IV-1935. Мѣсто подачи — Ужгородъ

Что обѣщалось и что было исполнено

У коалиціи очень слабая память и часто она забываетъ свои обѣщанія. Поэтому мы напомнимъ коалиціи, что дня 17-го іюня с. г. въ парламентѣ, послѣ рѣчи д-ра С. А. Фенцика, были приняты слѣдующія резолюціи:

Парламентъ призываетъ правительство:

1. чтобы ускорило подготовительныя работы къ проведенію статьи 4 и 8-ой парагр. 3 конституціонной грамоты, поскольку касается учрежденія сейма для Подкарпатской Руси;

2. чтобы обязало всѣ компетентные уряды и государственныя предпріятія тщательно придерживаться при заполненіи мѣстъ въ Подкарп. Руси статьи 7 парагр. 3 конституціонной грамоты;

3. чтобы издало распоряженіе объ учрежденіи дирекціи государственныхъ жел. дор., почтъ и телеграфовъ и высшаго суда для П. Руси въ Ужгородѣ, равно какъ и торговой, промышленной и адвокатской камеры, поскольку это будетъ признано необходимымъ.

4. чтобы при перемѣщеніи чиновниковъ въ Подк. Руси всегда затребовалось мнѣніе губернатора Подкарпатской Руси;

5. чтобы въ канцеляріи губернатора было открыто достаточное количество мѣстъ концептныхъ и канцелярскихъ чиновниковъ и чтобы на этихъ мѣстахъ состояли люди изъ всѣхъ отраслей, на которыя распространяется правомочіе губернатора;

6. чтобы всѣ подготовительныя работы были проведены въ ускоренномъ порядкѣ и канцелярія губернатора начала функціонировать въ кратчайшее время;

7. чтобы въ центральныя учрежденія были назначены оффиціальныя лица изъ Подкарп. Руси;

8. чтобы правительственнымъ распоряженіемъ было предписано всѣмъ чиновникамъ въ Подк. Руси во всѣхъ отрасляхъ освоить языкъ мѣстнаго населенія;

9. чтобы всячески выходило навстрѣчу и удовлетворяло прошенія чешскихъ чиновниковъ, ходатайствующихъ о перемѣщеніи въ Чехію или Моравію;

10. чтобы было предписано всѣмъ урядамъ по всѣмъ дѣламъ, относящимся къ правомочію губернатора, обращаться за предварительнымъ мнѣніемъ губернатора и до трехмѣсячнаго срока, указаннаго въ парагр. 25 закона.

Если разобрать эту резолюцію по пунктамъ, то сразу становится замѣтно, что ни одинъ изъ нихъ не былъ исполненъ. Не то что о сеймѣ, но даже о „первомъ этапѣ“ ничего не слышно. Второй пунктъ говоритъ, что въ уряды должны приниматься мѣстные карпатороссы. Приводимъ яркій примѣръ: Начальникомъ финансоваго управленія въ Ужгородѣ былъ назначенъ не карпаторосс, полицейскіе директора въ Ужгородѣ и въ Мукачевѣ — тоже не карпатороссы. Такихъ примѣровъ много. О почтовой и жел.-дорожной дирекціяхъ, о высшемъ судѣ и т. д. только говорится и пишется, но ничего не предпринимается. Интересно, **запросили-ли мнѣніе губернатора** согласно этой резолюціи, когда назначали этихъ чешскихъ чиновниковъ на высокіе посты и далъ-ли онъ на это свое согласіе? Относительно **губернаторскаго уряда пока-что ничего неизвѣстно.** Этотъ урядъ еще не существуетъ, хотя въ резолюціи говорится, что эта канцелярія должна быть сорганизована въ теченіе короткаго срока. Седьмой пунктъ говоритъ, что **въ министерства** должны быть привлечены на службу и карпатороссы. До сихъ поръ, однако, принимаются только нѣмцы и словаки, но ни одинъ карпаторосс ни въ одно министерство еще не попалъ и даже мѣсто въ президіумѣ мин. совѣта, предоставленное представителю Подк. Руси, до сего дня не заполнено.

Восьмой пунктъ говоритъ, что правительство должно предписать всѣмъ чиновникамъ въ Подк. Руси **усвоить языкъ** мѣстнаго населенія. Только на дняхъ мы сообщили, что одинъ чиновникъ въ городскомъ нот. урядѣ русскій языкъ считаетъ „китайской грамотой“. Пунктъ девятый говоритъ о томъ, что чиновникамъ, желающимъ возвратиться **въ историческіе края,** власти должны выходить навстрѣчу. Доселѣ, однако, мало кому изъ нихъ хочется покинуть Подк. Русь и возвратиться къ себѣ домой!

Можно было бы привести цѣлый рядъ доказательствъ, что эти резолюціи и постановленія коалиціи и правительства урядами въ Подк. Руси не только что не соблюдаются, **но наоборотъ, никто съ ними не считается. Коалиціонные представители нисколько не стараются, чтобы эти постановленія исполнялись. Что будетъ дальше? Который теперь „этапъ“ слѣдуетъ?**

Н.

Къ объединенію РНАП съ А. З. Союзомъ

РНА партія еще передъ парламентскими выборами считалась съ возможностью созданія единаго общаго автономнаго фронта. Однако, не вина РНАП, если къ этому до сего времени не дошло. Деп. д-ръ Фенцикъ, какъ и остальные члены правленія РНАП, стараются солидарной работой въ селахъ и на компетентныхъ мѣстахъ нормализировать свои отношенія ко всѣмъ автономнымъ движеніямъ, особенно же къ АЗ Союзу.

Президіумъ РНАП-а обсуждалъ этотъ вопросъ и для его формулировки еще третьяго іюля с. г. делегировалъ пяти-членную комиссію въ составѣ: П. Федора, д-ра А. Кампія, В. Янія, д-ра Г. Баторія и Н. Игнація. Самъ предсѣдатель А.З. Союза Бенце былъ извѣщенъ о рѣшеніи РНАП. РНАП въ настоящее время ждетъ серьезнаго подхода къ дѣлу.

Ликованіе въ Югославіи

Въ понедѣльникъ 6-го сентября королю Югославіи исполнилось 14 лѣтъ. Послѣ трагической смерти короля-героя Александра I, павшаго жертвой подлыхъ происковъ международныхъ темныхъ силъ, всѣ надежды осиротѣвшаго братскаго югославянскаго народа сосредоточились на королѣ-ребенкѣ. Тяжелъ удѣлъ сиротки-короля, которому пришлось возложить на голову тяжелую корону въ такіе годы, когда другія дѣти беззаботно проводятъ свое дѣтство подъ опекой любящихъ родителей. Но юный король сознаетъ всю отвѣтственность своего высокаго поста и самоотверженно совершенствуется въ роли главы государства. Мы отъ всего сердца раздѣляемъ радость братскаго югославянскаго народа и юному королю желаемъ мужественно нести свой крестъ для блага и счастья родной намъ Югославіи.

Красная Испанія въ агоніи

На астурійскомъ фронтѣ націоналисты продвигаются впередъ. Городъ Гихонъ ведетъ черезъ своихъ парламентеровъ переговоры съ націоналистическимъ командованіемъ о добровольной сдачѣ города. По слухамъ, также каталанское правительство, считаясь съ вѣроятной побѣдой ген. Франко, ведетъ на французской территоріи переговоры съ націоналистами объ условіяхъ капитуляціи. Только валенсійскіе большевики стоятъ за продолженіе борьбы, зная, что пощады имъ не будетъ. Красные хватаются за послѣднее средство, чтобы оттянуть свою гибель — за провокацію. Неизвѣстныя лодки нападаютъ на британскія торговыя и даже военныя суда, а большевицкая и фило-коммунистическая пресса пишетъ, что это дѣлаютъ итальянцы, чтобы втянуть Англію въ войну съ ненавистнымъ Муссолини и быть радующимся третьимъ... Но игра слишкомъ прозрачна и опасна, чтобы ее затѣвать.

ВЕСТИ ОТОВСЮДУ

— **Паспортныя визы** между Польшей и Румыніей будутъ отмѣнены осенью этого года. Подобнаго соглашенія Польша еще ни съ однимъ государствомъ не заключила.

— **Въ Германіи открытъ способъ** приготовленія мыла изъ каменнаго угля.

— **Въ СССР** въ Ленинградѣ раскрытъ новый троцкистскій заговоръ. Разстрѣляно предварительно 11 чел.

— **Въ Роттердамѣ** арестованъ извѣстный еврей Фридрихъ Адлеръ, секретарь II-го интернаціонала, при бывшій въ Голландію съ подложнымъ паспортомъ, чтобы организовать помощь испанскимъ большевикамъ.

— **Во время боксъ-матча** между міровымъ чемпіономъ Луисомъ и Фарромъ умерло отъ разрыва сердца 5 человѣкъ. При боксѣ даже американскіе нервы рвутся подобно паутинѣ.

— **Португалія,** послѣ дипломатическаго разрыва съ ЧСР изъ-за спора относительно продажи оружія, заказала въ Германіи партію совр. ружей для своей арміи на сумму въ 700.000 фунтовъ стерлинговъ, что составляетъ около 100 мил. кч. За симъ послѣдуютъ дальнѣйшіе заказы Португаліи въ Германіи.

Депутатъ дръ. Фенцикъ основалъ Фондъ въ 40.000 кч. для о-ва имени А. В. Духновича

Дня 30-го августа с. г. въ Мукачевѣ состоялось засѣданіе Центральнаго Правленія о-ва имени А. Духновича, на которомъ былъ принятъ фондъ, дарованный деп. д-ромъ Фенцикомъ для о-ва Духновича. Предсѣдатель о-ва Б. Анталовскій сердечными и горячими словами привѣтствовалъ основателя фонда и высказалъ ему глубокую признательность. Деп. д-ръ С. А. Фенцикъ привѣтствовалъ и благодарилъ американцевъ за довѣріе и жертвенность, съ которыми наши американскіе кровные братья выходятъ навстрѣчу ему и русскому дѣлу въ Старомъ Краѣ. Дарственную грамоту ниже сообщаемъ.

Ужгородъ, дня 30. авг. 1937.

Высокопочтенному

Центральному Правленію Общества им. А. В. Духновича

въ Ужгородѣ.

ДАРСТВЕННАЯ ГРАМОТА.

По случаю 15-лѣтняго своего пребыванія въ Русскомъ Культурно-Просвѣтительномъ Обществѣ им. А. В. Духновича въ Ужгородѣ въ качествѣ члена-основателя и секретаря-дѣлопроизводителя, прошу Высокопочтенное Центральное Правленіе принять отъ меня въ даръ 40.000 кч

сорокъ тысячъ кч.,

какъ фундацію опредѣленнаго назначенія на нижеслѣдующихъ условіяхъ:

1. Фундація является неограниченной собственностью Русскаго Культурно-Просвѣтительнаго Общества им. А. В. Духновича въ Ужгородѣ, за которую оно отвѣчаетъ всѣмъ своимъ имуществомъ. Посему въ тяжкіе моменты матеріальнаго неблагополучія Общества, Центральное Правленіе Общества Духновича можетъ дѣлать займы изъ сей фундаціи съ тѣмъ, чтобы при первой возможности пополнить до первоначальной высоты означенную фундацію.

II. Прямой цѣлью моей фундаціи является поддержка изданія журнала „Карпатскій Свѣтъ", т. е., чтобы на проценты съ сей фундаціи въ 40.000 кч регулярно по 4 номера въ годъ выходилъ „Карпатскій Свѣтъ", основателемъ и редакторомъ котораго былъ я, согласно избранія и постановленія Центральнаго Правленія Общества Духновича въ Ужгородѣ.

Издаваемый на проценты съ указанной моей фундаціи журналъ „Карпатскій Свѣтъ" долженъ, согласно моей волѣ, какъ жертвователя, удовлетворить слѣдующимъ условіямъ:

1. Форматъ журнала долженъ быть такимъ же, какимъ былъ во все время его изданія въ г.г. 1928—1933.

2. Объемъ журнала, т. е. количество печатныхъ страницъ, долженъ соотвѣтствовать суммѣ процентныхъ отчисленій съ данной фундаціи.

3. Основными мотивами содержанія журнала должны быть идеи: а) идея культурнаго и національнаго единства русскаго народа безъ различія вѣроисповѣданія, мѣсторожденія, мѣстонахожденія, нарѣчія и политическихъ убѣжденій и идея единства русскаго литературнаго языка; б) всемѣрное укрѣпленіе русскаго національнаго самосознанія; б) борьба съ сепаратистическими тенденціями и движеніями вообще, въ особенности съ украинскимъ; г) идея всемѣрной поддержки молодыхъ карпаторусскихъ писателей и художниковъ.

4. Языкъ журнала естественно — русскій, соотвѣтственно грамматикѣ Е. И. Сабова. Мѣстныя формы отдѣльныхъ говоровъ допустимы въ случаяхъ, согласно общепринятымъ литературнымъ правиламъ.

5. Журналъ „Карпатскій Свѣтъ" и въ дальнѣйшемъ является оффиціальнымъ органомъ Общества им. А. В. Духновича въ Ужгородѣ. Поэтому и подписная плата за сей журналъ поступаетъ въ общую кассу сего Общества.

6. Журналъ „Карпатскій Свѣтъ" выходитъ ежегодно въ четырехъ номерахъ: къ 1-ому января, къ 1-ому апрѣля, 1-ому іюля и къ 1-ому октября.

7. На заглавной страницѣ журнала, какъ и на обложкѣ, подъ названіемъ журнала „Карпатскій Свѣтъ" должна быть отпечатана подпись: „Основныя средства для изданія сего журнала изъ фундаціи д-ра С. А. Фенцика".

Съ глубокимъ уваженіемъ

Д-ръ Степанъ А. Фенцикъ,

секретарь-дѣлопроизводитель О-ва Духновича въ Ужгородѣ и деп. парламента.

Свидѣтели, удостовѣряющіе собственноручное подписаніе д-ромъ Степаномъ Андр. Фенцикомъ сей дарственной грамоты.

Правленіе О-ва Духновича

въ Ужгородѣ.

4 русскихъ профессора безъ мѣста

Всегда, когда мы указывали на множество галицкихъ профессоровъ въ нашихъ среднихъ школахъ, компетентные уряды оговаривались, что карпаторусскихъ профессоровъ у насъ не хватаетъ. Въ настоящемъ году окончили въ пражскомъ университетѣ педагогическое образованіе 6 карпаторосссовъ, но для нихъ нѣтъ мѣста въ нашихъ среднихъ учебныхъ заведеніяхъ. Не получили мѣста проф. Степанъ Добошъ, спеціальность: русскій языкъ-исторія; Ив. Оласъ — русскій, французскій языкъ; Д. Гудивокъ — исторія-географія, Кешеля — русскій, французскій яз.

Удивляемся, что въ то время, какъ въ нашихъ гимназіяхъ карпаторусскому языку обучаютъ галицкіе эмигранты, для уроженцевъ П. Руси мѣста нѣтъ. Мы узнали, что изъ береговской гимназіи были перемѣщены три профессора, но на ихъ мѣста карпаторосссовъ не принимаютъ. Въ хустской гимназіи учатъ 3 галицкихъ эмигранта-украинца, а для карпаторосссовъ мѣста нѣтъ. Не знаемъ, что сказали бы въ историческихъ краяхъ, если бы чѣмецкіе эмигранты занимали мѣста въ чешскихъ школахъ, а чешскіе профессора оставались бы безъ мѣста. и.

— **Въ Вѣнѣ** полиція изъяла изъ всѣхъ библіотекъ и книжныхъ складовъ перлъ упадочной послѣвоенной „литературы" „Добраго воина Швейка", написаннаго нигилистомъ Яр. Гашекомъ.

Когда перестанутъ оскорблять русскихъ націоналистовъ?

Дня 9 іюля с. г. я былъ незаслуженно оскорбленъ чиновникъ Окружного уряда въ Мукачевѣ Іозефомъ **Бражекомъ** при интервенціи относительно разрѣшенія собранія РНАП въ селахъ Лалово, Фагарашъ и Станово. Собраніе должно было состояться 11 іюля, однако намъ въ этомъ было отказано подъ предлогомъ якобы свирѣпствующаго въ этихъ селахъ тифа, что нисколько не помѣшало ровно черезъ недѣлю имѣть тамъ же собраніе аграрамъ. Вышеприведенный чиновникъ, вмѣсто того, чтобы отвѣтить на мое ходатайство по человѣчески, началъ на меня кричать, называя русскую національную партію мадьяронской, и обозвавъ глупымъ русиномъ. Также д-ра Фенцика называлъ мадьярономъ и посылалъ меня въ Мадьярію, угрожая потомъ тюрьмой.

Русскаго націоналиста однако не такъ легко запугать крикомъ и угрозами и я твердо настаивалъ, чтобы Бражекъ мое требованіе исполнилъ. Въ слѣпой злобѣ онъ съ ругательствами выгналъ меня изъ канцеляріи. Я немедленно подалъ на него жалобу начальнику Окружного уряда, замѣстителемъ котораго въ тотъ моментъ былъ д-ръ Андрейко, требуя, чтобы онъ наказалъ своего зарвавшагося подчиненнаго чиновника. Поскольку такъ не случилось, я былъ вынужденъ обратиться со своей жалобой къ вице-президенту д-ру Мезнику въ Ужгородѣ. При этомъ я представилъ свидѣтельство о своей безупречной нравственности и о томъ, что я являюсь вѣрноподданнымъ сыномъ своей родины — Подкарпатской Руси и честнымъ гражданиномъ ЧСР. Состоя въ РНАП съ 1923 г. я ни разу не далъ повода заподозрить меня въ мадьяронствѣ. Однако прошло уже 6 недѣль, а отвѣта нѣтъ.

Поэтому я рѣшилъ, въ случаѣ неудовлетворенія моей справедливой жалобы д-ромъ Мезникомъ, обратиться съ жалобой прямо къ президенту республики, чтобы добиться справедливости въ своемъ государствѣ, чбо хотя я денегъ отъ него не беру подобно г-дамъ Бражекамъ, но чувствую себя не менѣе честнымъ и полноправнымъ гражданиномъ и оскорбленія не стерплю.

Мукачево, 1. IX. 1937.

Василій Решетарь, секретарь РНАП.

Школа безъ хозяина

Какъ это ни невѣроятно, но это правда. Такая школа безъ хозяина существуетъ, и притомъ въ селѣ, гдѣ народъ собственной кровью искупилъ свое право на просвѣщеніе въ родномъ русскомъ духѣ — въ Изѣ.

Не такъ давно построенное зданіе народной школы было въ текущемъ году властями закрыто изъ-за непригодности. Крыша зданія оказалась испорченной, а подчинить ее некому, ибо уже 17 лѣтъ тянется безконечное мудрствованіе о томъ, кому школа принадлежитъ: селу или государству. Село Иза отвело подъ эту школу участокъ земли, а государство, тогда еще мадьярское, эту школу построило, но не успѣло провести ея интабуляцію. Новое же чсл. правительство, по неизвѣстнымъ намъ причинамъ, интабуляцію до сихъ поръ также не произвело и школа остается висѣть какъ бы въ воздухѣ. Сначала все шло какъ будто нормально: держава брала отъ управляющаго деньги за квартиру и ученіе продолжалось. Но уже три года, какъ крыша зданія протекаетъ и въ школѣ совершенно нельзя заниматься. Въ прошломъ году топилось въ школѣ только въ теченіе 3-4 недѣль и учителя должны были одѣваться, точно отправляясь въ сибирское путешествіе и почти всѣ переболѣли за зиму. Также и дѣти страдали отъ недостаточнаго отопленія и сырости въ школѣ. Доходило до того, что учителя должны были приносить съ собой въ школу дрова изъ дому.

Напрасны были всѣ наши хлопоты и интервенціи на компетентныхъ мѣстахъ, чтобы устранить эти вопіющія безобразія. Положеніе не только не улучшилось, но наоборотъ, еще ухудшилось, потому что школу закрыли и число учителей сократилось на половину, да и тѣмъ придется дѣтей обучать въ нетопленномъ помѣщеніи.

Это форменный позоръ для Европы, что въ нашемъ культурномъ государствѣ могутъ происходить такія явленія и некому ихъ устранить. И это происходитъ всего въ 5-ти километрахъ отъ окружного города, **въ одномъ изъ наиболѣе**

достопримѣчательныхъ селъ П. Р.

Симъ путемъ обращаемъ вниманіе компетентныхъ мѣстъ на позорное явленіе, которое не служитъ къ чести нашихъ отвѣтственныхъ передъ народомъ школьныхъ властей.

Демократія — это прежде всего порядокъ!

Н. М.

Засѣданіе правленія Земскаго Народнаго Театра

Въ субботу до обѣда состоялось засѣданіе правленія Земскаго Нар. Театра въ Ужгородѣ. На программѣ было принятіе новыхъ артистовъ, режиссера и секретаря дружества. Принятіе артистовъ и артистокъ произошло въ городскомъ кино. Изъ старыхъ артистовъ всѣ остаются, кромѣ тѣхъ, которые должны отбывать воинскую повинность. Вновь приняты слѣдующіе артисты и артистки: Новые артисты: Павелъ Кормошъ, Бочкай, Іосифъ Данканичъ, Смочко, Цыганинъ, Ст. Поповичъ, Лидія-Оконь Поповичъ, Марія Кукурузова. Старый составъ артистовъ: Грабарь, Пильцеръ, Лутошъ, Гоца, Качуръ, Бѣдякъ, Бировчакъ, Фенцикъ, Гривнякова, Сочкова, Червинкова, Лакатошова, Вишняй, Щербинская, Башкова. Режиссеръ: Либовецкій, секретарь: Ф. Чеканъ.

Дальше терпѣть нельзя

Получено нами письмо

Дня 2-го сентября с. г. во Влаховѣ на запросъ упр. школой Ивана Чепы, жена Ивана Кормоша Чорнея заявила въ присутствіи учителей Виктора Левканича и Петра Войташко, что дня 1-го сентября, когда дѣти шли въ школу, ихъ остановили старшій стражмистръ Домекъ съ женой и не пускали въ русскую школу, ибо черезъ нѣсколько дней, молъ, прибудутъ чешскіе учителя, къ которымъ и нужно идти записаться въ школу. Между тѣмъ, эти дѣти уже въ концѣ прошлаго учебнаго года были записаны въ русскую школу.

Точно такія же показанія передъ тѣми же учителями далъ и Петръ Ребрикъ, житель с. Влахово, ном. дома 173. Петръ Ребрикъ заявилъ, что своихъ дѣтей онъ не записывалъ въ чешскую школу, но только когда его спрашивалъ теперешній владный комиссаръ Палко Германъ „ды най буде чешская школа" то онъ, Ребрикъ, отвѣтилъ: „про мене — най буде". Потомъ оказалось, что двое его дѣтей попали въ чешскій школьный списокъ.

Жители обвиняютъ нотаря во Влаховѣ, Іосифа Шульца, что 1-го сентября с. г. выбубновалъ по селу, чтобы дѣти, которыя записаны въ чешскую школу, не ходили въ русскую, а также тѣ, что уже записаны въ русскую школу, могутъ изъ нея выписаться и записаться въ чешскую. Это является прямымъ насиліемъ надъ свободной волей гражданъ демократической республики. Запись въ школы была произведена въ концѣ прошлаго учебнаго года и не можетъ быть теперь измѣнена.

К. В.

Интервенція д-ра С. А. Фенцика у разныхъ посольствъ въ пользу нашихъ безработныхъ

Въ послѣднее время въ нашемъ Краѣ проявляется большой интересъ къ возможности **выѣзда заграницу** съ цѣлью найти тамъ работу. Многіе изъ карпаторосссовъ уже выѣхали на работы **въ Бельгію** и получаемыя отъ нихъ вѣсти свидѣтельствуютъ о томъ, что они тамъ хорошо устроились. Поэтому рабочіе массами обращаются къ депутату д-ру Фенцику съ ходатайствомъ о принятіи необходимыхъ шаговъ на компетентныхъ мѣстахъ. По этому поводу деп. д-ръ Фенцикъ ѣздилъ въ Прагу и тамъ дня 2-го и 3-го сентября интервенировалъ въ нѣсколькихъ посольствахъ и консулатахъ. Въ **бельгійскомъ** посольствѣ было сказано, что въ Бельгію получатъ въѣздъ только тѣ рабочіе, которые были наняты комиссіей и которые имѣютъ подписанный договоръ съ представителями „Федераціи бельгійскихъ шахтъ". **Рабочіе, которые не имѣютъ такого договора, не могутъ въ Бельгіи получить работу и ихъ безъ сожалѣнія выселяютъ изъ государства.** Д-ръ Фенцикъ также посѣтилъ представителей **французскаго и чильскаго** посольствъ. Эти представители обѣщали немедленно сообщить, какъ только будетъ возможность получить какую нибудь работу. Особенно представитель Франціи Мутэ обѣщалъ письменно сообщить подробности насчетъ возможностей устроиться тамъ на работу.

На этихъ дняхъ знаменитый шефъ пилотъ **Карелъ Брабецъ** налеталъ милліонъ километровъ въ воздухѣ на чсл. Аэролиніи и такимъ образомъ сдѣлался юбилянтомъ-милліонеромъ.

Кто даетъ на полиціи информаціи коалиціоннымъ газетамъ

Въ прошломъ номерѣ мы уже дали отвѣтъ нѣкоторымъ коалиціоннымъ газетамъ, которыя на основаніи **кофейныхъ сплетенъ** распространили слухи, что д-ръ Фенцикъ уѣзжаетъ въ Америку. Къ этимъ мистификаторамъ общественности нынѣ присоединились и Лидове Новины. Газета сообщаетъ, что д-ръ Фенцикъ обратился въ ужгородскую полицію за паспортомъ и изъ этого заключаетъ, что д-ръ С. А. Фенцикъ готовится къ отъѣзду въ Америку, желая забросить политику.

Въ томъ, что д-ръ С. А. Фенцикъ продолжилъ свой паспортъ, ничего подозрительнаго еще нѣтъ, но странно, **что коалиціонныя газеты, какъ въ прошломъ, такъ и въ настоящемъ году, получаютъ информаціи изъ паспортнаго отд. ужгородской полиціи.** Намъ совершенно безразлично, что пишетъ эта клеветническая пресса. На обманѣ все равно далеко не уѣдешь, но по всему видно, что въ Ужгордѣ **„вопросъ урядовой тайны является незнакомымъ понятіемъ".** Въ демократическомъ государствѣ уряды должны относиться объективно одинаково ко всѣмъ гражданамъ республики и что является обязательной тайной для оппозиціи, не можетъ и не должно быть необязательно для коалиціонныхъ журналистовъ. Насъ очень интересуетъ, какъ отнесется министръ внутреннихъ дѣлъ къ этому странному поведенію нѣкоторыхъ урядовъ въ Ужгородѣ. Объ этомъ постараемся и нашихъ читателей въ свое время возможно полнѣе освѣдомить.

Учитель противъ воли большинства

Выходя навстрѣчу желаніямъ населенія, учителя въ перечинской гражданской школѣ рѣшили принять русскіе учебники. Однако, учитель-украинофилъ Гопко оказалъ сопротивленіе и собираетъ подписи противъ русскихъ учебниковъ, заявляя, что онъ дѣтей по этимъ учебникамъ учить не будетъ, несмотря на то, что эти учебники были одобрены министерствомъ шк. Спрашиваемъ у школьн. властей, имѣетъ-ли право учитель сопротивляться волѣ народа и бунтовать во главѣ нѣсколькихъ украинскихъ фанатиковъ противъ рѣшенія большинства?

Бѣшенная злоба украинцевъ

Въ украинскомъ лагерѣ замѣтный полный переполохъ, огорченіе и страхъ отъ успѣха русскихъ учебниковъ. Устраиваютъ съѣзды, демонстраціи, ссылаются на всякихъ тамъ „ученыхъ" филологовъ, на демократію и на чешскія газеты Право Лиду, Лидове Новины и т. д. Посторонній наблюдатель можетъ подумать, что и въ самомъ дѣлѣ несчастныхъ украинчуковъ кто-то обижаетъ и преслѣдуетъ. Ничего такого, однако, не происходитъ. Никто не запрещалъ украинскихъ учебниковъ. Только русскіе учебники поставлены наравнѣ съ украинскими и карпаторосс̀ъ можетъ свободно выбирать. Значитъ,— свободная конкуренція и демократическая объективность! Но украинофилы почувствовали, что стряслась бѣда и что теперь выявится вся ихъ духовная пустота и идейная бѣдность. Честной конкуренціи съ русскими учебниками галицко-украинскіе „підручники" не выдержатъ и поэтому мазепинцы подняли дикій вой. Несчастья такъ и сыпятся на чубатыя украинскія головы. Селяне дружно и энергично требуютъ русскихъ учителей и учебниковъ, а украинцевъ выбрасываютъ вмѣстѣ съ ихъ „підручниками". Въ Ужгородѣ полно всякихъ украинскихъ пришельцевъ изъ Галиціи, которые сейчасъ растерянно бѣгаютъ по улицамъ, по редакціямъ, составляютъ меморандумы, проливаютъ истерическія слезы и рычатъ отъ безсильной ярости. За одного украинскаго учителя интервенируетъ цѣлый украинофильскій генеральный штабъ, приготовившійся къ осадѣ въ своей тюрьмоподобной василіанской крѣпости. Всемнадцатилѣтняя украинско-галиціанская „культура" не сдала въ Подк. Руси экзамена зрѣлости и теряетъ свои позиціи даже среди верховинскихъ пастуховъ... Положеніе украинцевъ у насъ хуже положенія испанской красной „демократіи", несмотря на то, что на ихъ сторонѣ не только марксо-соціалисты и коммунисты, но и антикоммунистическая Германія.

Н.

СТУДЕНЧЕСТВО

Объявленіе

Правленіе Центральнаго Союза Подкарпаторусскихъ Студентовъ въ Ужгородѣ настоящимъ выписываетъ конкурсъ на удѣленіе поддержекъ на зимній семестръ 1937/1938 уч. годъ изъ фонда д-ра Степана А. Фенцика при ЦСПС неимущимъ студентамъ высшихъ учебныхъ заведеній.

Поддержку имѣетъ право получить каждый студентъ русской національности, безъ различія политическихъ и вѣроисповѣдныхъ убѣжденій.

Проситель долженъ быть организованъ въ одномъ изъ обществъ, входящихъ въ ЦСПС.

Прошенія нужно адресовать правленію ЦСПС въ Ужгородѣ, Прага III, Академическій Домъ и приложить слѣдующіе документы:

а) удостовѣреніе о государственной принадлежности,

б) свидѣтельство о бѣдности,

в) удостовѣреніе о преуспѣваніи въ наукахъ,

г) подтвержденіе отъ общества въ которомъ проситель организованъ и

д) рекомендацію отъ культурно-національнаго работника Карпатской Руси.

Срокъ подачи прошеній до 10-го октября 1937 г. Позже поданныя прошенія безъ уведенныхъ документовъ не будутъ приняты во вниманіе.

За ЦСПС:

Юлій В. Поповичъ
предсѣдатель ЦСПС.

Василій В. Крайнюкъ,
предсѣд. соціал. секціи.

Свиданіе Муссолини — Гитлеръ

Оба націоналистическія государства усиленно готовятся къ предстоящему свиданію Муссолини съ Гитлеромъ, придавая ему чрезвычайно важное значеніе. Римскія газеты пишутъ: „Свиданіе обоихъ вождей окажетъ рѣшительное вліяніе на европейскій миръ и равновѣсіе. Италія и Германія — двѣ единственныя страны, которыя при всеобщей европейской дезорганизаціи знаютъ, чего хотятъ".

ХРОНИКА

* **Дня 12. IX. с. г.** въ селѣ Сасовкѣ состоится освященіе фундамента православнаго храма, которое совершитъ о. архим. Алексѣй **Кабалюкъ**. Начало торжества въ 9 час. утра.

* **Благодарность.** Прощальная вечеринка, которую устроила хустская учащаяся молодежь 28 августа с. г. подъ управленіемъ прекраснаго организатора студента Э. О. Овася, принесла хорошій какъ матеріальный, такъ и моральный успѣхъ. Бѣдные русскіе студенты гор. Хуста искренно признательны устроителямъ вечеринки и особенно Осипу Осиповичу за значительную денежную поддержку, которая была имъ оказана изъ суммъ, собранныхъ на вечеринкѣ и выражаютъ пожеланіе, чтобы такія вечеринки устраивались почаще. Онѣ имѣютъ колоссальное значеніе для взаимнаго ознакомленія учащихся Хустскаго округа. Большинство населенія Хустскаго округа и г. Хуста русскіе націоналисты, однако они другъ друга не знаютъ, такъ какъ не имѣютъ, подобно евреямъ, чехамъ и инымъ своихъ русскихъ читаленъ и клубовъ. Крайне горько видѣть въ русскомъ городѣ Хустѣ при государственныхъ торжествахъ на всѣхъ домахъ государственные и румынскіе флаги, но нигдѣ русскаго. Этого можно было бы добиться, если бы всѣ русскіе какъ молодые, такъ и старики упорно добивались на компетентныхъ мѣстахъ своихъ правъ, дѣйствуя, конечно, какъ единая дружная семья. Пусть такіе люди, какъ Осипъ Осиповичъ Овася, идутъ всегда впереди и служатъ примѣромъ для слабыхъ и малодушныхъ

Бѣдные студенты г. Хуста.

* **Исправленіе.** Въ ном. 255 мы сообщили, что въ ужгородскомъ гор. нотаріатѣ чиновникъ Шафаржикъ высказался пренебрежительно о русскомъ языкѣ. Согласно разслѣдованіямъ въ этомъ урядѣ было установлено, что не г. Шафаржикъ, но чиновникъ Эмильянъ Куба произнесъ слова „я по китайски не умѣю". Въ этомъ смыслѣ исправляемъ нашу статью въ 255-омъ номерѣ.

— **Японскій посланникъ** въ Прагѣ энергично протестовалъ въ чсл. министерствѣ иностранныхъ дѣлъ противъ снабженія Китая чсл. оружіемъ.

Спортъ

Въ СК Руси не все въ порядкѣ.

Результатъ вчерашняго состязанія наглядно показалъ, что состояніе нашей репрезентативной команды не блестяще, вѣрнѣе — очень даже плачевное. Еще недавно наша команда была самой популярной и о ней немало писалось во всей прессѣ республики и даже заграницей. Въ послѣднее же время веденіе команды, однако, не сумѣло удержать команду хотя бы на первоначальной высотѣ и громкій авторитетъ когда-то „популярныхъ летающихъ учителей" непрерывно падаетъ. Пораженіе отъ незначительной провинціальной команды КАЦ свидѣтельствуетъ о томъ, что намъ слѣдуетъ ожидать и дальнѣйшихъ проигрышей. Поэтому намъ приходится констатировать, что въ „веденіи нашей команды не все въ порядкѣ" и заранѣе предупреждаемъ" всемогущихъ ведущихъ господъ", чтобы во время исправили ошибки, или же отъ своихъ должностей отказались, такъ какъ они повидимому тамъ не годятся. Мы вынуждены заранѣе предостеречь передъ фіаскомъ, ибо легко можетъ случиться, что благодаря нынѣшнему веденію „популярна команда" будетъ вышвырнута изъ дивизіи въ жупу.

Результаты состязаній:

КАЦ СК Русь 2:1 (1:1).

МШЕ—БФТЦ 5:0 (3:0).

Государственная лига:

Слезская Острава—Кладно 0:3 (0:1).

Спарта—Братислава 1:1.

Славія—Находъ 4:1.

Жиденице—Простейовъ 5:0 (3:0).

СК Плзень—Викторія Плзень 3:2.

Пардубице—Викторія Жижковъ 1:1.

ПОЧТОВЫЙ ПЯЩИКЪ

Н. К. Пряшевъ. Относительно д-ра Еврейскаго и о-ва Духновича мы получили Вашу статью. Заниматься этимъ человѣкомъ мы не будемъ, ибо онъ этого не заслужилъ. Сейчасъ политическіе перебѣжчики не цѣнятся даже въ коалиціи и къ нимъ относятся какъ къ ренегатамъ, отъ которыхъ каждую минуту можно ожидать предательства. Намъ извѣстны его аферы, его исключеніе изъ о-ва Духновича и т. д. Къ сожалѣнію, уже окончился „огуречный сезонъ" и поэтому удѣлять вниманіе всякимъ сомнительнымъ жидовскимъ единицамъ мы не имѣемъ времени и мѣста. Быть можетъ черезъ годъ, когда снова начнется огуречный сезонъ!

М. Н—скій, Мукачево. Да, мы знаемъ, что есть въ Ужгородѣ господинъ, у котораго больше оплачиваемыхъ функцій, чѣмъ у бѣднаго карпаторосса дѣтей. Онъ получаетъ сенаторское жалованье 6000 кч въ мѣсяцъ, какъ предсѣдатель одного предпріятія 3000 кч, какъ членъ дирекціи электр. завода 1000 кч, какъ членъ дирекціи Подк. Банка — 1500, какъ судья 4000 кч въ мѣсяцъ и все ему этого недостаточно. На дняхъ онъ былъ назначенъ предсѣдателемъ одного банка, а это означаетъ новыхъ 3—4000 кч прибыли! Это уже почти американскій доходъ, ибо составляетъ 20 тыс. кч въ мѣсяцъ. За такую сумму, пожалуй, стоитъ быть сознательнымъ коалиціонеромъ!

Конкурс

Общество Русскихъ Студентовъ „Стой" въ Свалявѣ, выписываетъ конкурсъ на вѣ стипендіи по 200 Кч. въ мѣсяцъ, на пять мѣсяцевъ, начиная съ октября с. г.

Конкуровать могутъ исключительно русскіе студенты со среднемъ школьнымъ образованіемъ торговой академіи въ Мукачевѣ, желающіе поступить на высшее учебное заведеніе.

Срокъ подачи прошенія до 15. сентября 1937.

Прошенія направлять на имя секретаря Общества Русскихъ Студентовъ „Стой" въ Свалявѣ — Михаила Туряницы, въ Свалявѣ.

Къ прошенію прилагать:

1. Свидѣтельство принадлежности.

2. Свидѣтельство о имущественномъ состоянію,

3. Свидѣтельство зрѣлости.

Предсѣдатель: **Иванъ В. Марцій**

Секр.: **Михаилъ М. Туряница.**

ВСѢ ПОДПИСЧИКИ ГАЗЕТЫ

НАШЪ КАРПАТОРУССКІЙ ГОЛОСЪ

НЕЗАВИСИМАЯ-ЕЖЕДНЕВНАЯ-ГАЗЕТА

приглашаю платить недоимки, числящіяся за ними.

Кумъ Руснакъ пише!

Мы не можеме дальше терпѣти, абы наши дѣти оставалися неграмотными. Мы были принуждены учитися по мадярски и научилися и нашъ языкъ у ротѣ не зломився, а паны украинцы думаютъ, што наши дѣти изъ письменнымъ русскимъ языкомъ, языкомъ Пушкина и Толстого, изломлятъ собѣ языки! Чому вы, паны „украінці" поутѣкали 1917 года изъ **русской Украины** заграницю и не основали тоту Украину? Тому, што народъ увидѣвъ, куда вы его хочете повести, коли нѣмцы зачали изъ русской Украины возити чорну землю у вагонахъ и все отъ народа забирати. Дайте намъ покой, честно не зачерняйте невинны души нашихъ дѣтей. Правда побѣдитъ! Такъ и наша русска правда побѣдила. Сего року министерія у Празѣ одобрила наши русски учебники и нашу русску грамматику батька Евменія Сабова. Теперь всѣ, братья селяне, за дѣло! Усі маеме повное право требовати, обы отъ 1. септембра учили нашихъ дѣтей изъ **русскихъ учебниковъ и русской грамматики Сабова,** написанныхъ нашимъ прадѣднымъ **русскимъ письменнымъ языкомъ.** Правда, маеме уже много юдашовъ. Найшлися и изъ межи нашихъ селянскихъ сыновъ, котры докончили 8 гимназій или семинарію и такъ доучилися, што пришли дому и отреклися отъ своего нянька и мамка. Бо няньо твердитъ дома: **„Я русинъ-русснакъ"**, а мама твердитъ: **„я русска"**, а сынъ матурантъ твердитъ: „вибачте, тату, бо я вже відъ васъ відкрався, я украінець". А нянько вытрѣщитъ очи и плюне, што сесе за бѣда, сынъ матурантъ такъ выучився за мои тяжки гроши, што на мене и наплювавъ, што я не красно говорю и некрасно молюся. А колько сихъ случаю е у насъ?! Если не хочете братья, обы ваши дѣти отъ васъ отреклися **требуйте въ каждой русской школѣ русски учебники.** Мы платиме порцію и маеме право требовати такій языкъ у нашу школу, якій намъ захочется. Паны вчители, „украінцы" и „украинофилы", должны знати, што не мы для нихъ, а они для насъ. Кому наше требованіе, не милое, най лишитъ нашу школу. Волѣютъ наши дѣти не ходити въ школу, нѣжъ маютъ учитися украинскимъ кавардакомъ.

Братья селяне! Судьба нашихъ дѣтей въ нашихъ рукахъ. Гдѣ знаете, што украински учители не хотятъ завести у школу русски учебники и грамматику Сабова, сейчасъ собирайте родительское собраніе, пишѣтъ прошеніе, меморандумы и требуйте русски книги. Обращайтеся на наши русски послы и сенаторы изъ своими требованіями.

Най не буде ни одного русскаго села и школы, де бы не были сего года заведены русски книги и русскій языкъ. Мы изъ симъ тулько покажеме свѣту, што мы **народъ** такій, котрый любитъ свою прадѣдизнину, котрый не хоче оторватися отъ своего старого корня. Долу изъ украинскимъ кавардакомъ! Доста было насъ обманывати съ якимись украинскимъ языкомъ! Мы — русскій народъ и требуеме русску школу на своей русскуй земли! Не сердѣться, братья и сестры за мое довгое письмо, я сесе уже давно хотѣвъ вамъ написати, но не мавъ емъ часъ, бо косивъ емъ траву и жнива были.

Да живетъ русска культура отъ Попрада до Тисы и да живетъ единый недѣлимый могучій **русскій народъ!**

Сердечно поздравляе Васъ вашъ кумъ

Иванъ Русснакъ.

Второе исправленное послѣ конфискаціи изданіе

Ужгородъ 11-го сентября (29-го августа) 1937 г. No 261

НАШЪ ПУТЬ

НАЦІОНАЛЬНАЯ ОБЩЕСТВЕННО-ПОЛИТИЧЕСКАЯ ГАЗЕТА. ВЫХОДИТЪ ТРИ РАЗА ВЪ НЕДѢЛЮ

АДРЕСА РЕДАКЦІЙ: Ужгородъ: улица Іокая 3 Плотевія наб. 13. тел. 666. Мукачево, ул. Неденея 1. Америка: O. Berzinec, Taylor, Pa 327 Oak Street

ПОДПИСНАЯ ПЛАТА: Въ ЧСР: на 1 мѣсяцъ 10— кр на 12 мѣсяцевъ 120 кронъ. Цѣна отдѣльнаго номера 80 гел. Въ Америкѣ и остальн. странахъ на 12 мѣсяцевъ 8 амер. долларовъ. Селянамъ и рабочимъ к дка 50% Счетъ почт. сбер. кассы: 111.856. Брно.

Издатель и отвѣтственный редакторъ Василій В Лабанычъ. Печатается Типографіи „Виторія« Ужгородъ, наб. Плотевія 19, телефонъ 307. Гавенная марка разр. упр. почтъ и тел. 19. іюня 1935. года. — Ном. 38.126/IV-1935. Мѣсто выдачи — Ужгородъ

10 сентября 1919—1937

Открытое письмо губернатору Подкарпатской Руси

Высокопочтенный Господинъ Губернаторъ!

Въ 1919 году, 10-го сентября, былъ подписанъ Сенъ-Жерменскій договоръ, обезпечившій Подкарпатской Руси **самую широкую автономію**

Автономія Подк. Руси гарантирована: ст. ст. 10—13 мирнаго договора въ Сенъ-Жерменѣ, ст. 81 мирнаго договора съ Германіей, ст. 53 мирнаго договора съ Австріей, ст. 48 мирнаго договора съ Мадьяріей, парагр. 3 гл. I. Конституціи ЧСР и Генеральнымъ Статутомъ. Генеральный Статутъ содержитъ точныя указанія срока созыва Сейма Подк. Руси: „Выборы членовъ русскаго сейма проведутся не позднѣе 90-ти дней послѣ выборовъ въ Народное Собраніе Чехословацкой Республики". Со времени выборовъ въ Народное Собраніе прошло не 90 дней, а безъ малаго два десятка лѣтъ.

Въ Конституцію ЧСР былъ зключенъ текстъ мирнаго договора, но въ значительно измѣненной формѣ. А именно: 1) въ ст. 11-ой Сенъ-Жерменскаго мирнаго договора говорится, что губернаторъ Подкарпатской Руси отвѣтственъ передъ сеймомъ Подкарпатской Руси, а въ Конституціи (парагр. 3 гл. I) говорится, что губернаторъ отвѣтственъ **и** передъ сеймомъ. Союзъ „и" указываетъ, что губернаторъ можетъ быть отвѣтственнымъ не только передъ сеймомъ, но и передъ другимъ факторомъ. 2) Въ договорѣ сказано, что губернаторъ назначается президентомъ, въ Конституціи дополнено: на предложеніе правительства республики. 3) Въ договорѣ (ст. 11-ая) сказано, что автономный сеймъ исполняетъ законодательную власть, въ Конституціи ограничено: „Сейму принадлежитъ рѣшеніе о законахъ", что юридически не то же самое. 4) По смыслу договора слѣдуетъ подразумѣвать, что вынесенные сеймомъ законы дѣйствительны, если ихъ подпишетъ губернаторъ, п. 4-ый § 3-го гл. I-ой Конституціи ограничиваетъ: „и президентъ республики". 5) Въ договорѣ говорится, что Подк. Руси въ чсл. парламентѣ принадлежитъ соотвѣтственное представительство, въ Конституціи „справедливое представительство". Эта „справедливость" на практикѣ демонстрируется тѣмъ, что въ Чехіи одинъ депутатъ избирается 24.000 голосовъ, а на Подкарпатской Руси — 34.000 голосовъ!

Законопроектъ ном. 936 „о временномъ урегулированіи правового положенія губернатора Подкарпатской Руси" былъ принятъ дня 17-го іюня 1937 года.

Въ день восемнадцатилѣтней годовщины подписанія Сенъ-Жерменскаго договора и **наканунѣ осуществленія указаннаго законопроекта** обращаюсь къ Вамъ, г-нъ губернаторъ, со слѣдующимъ:

Конфисковано

Въ день 18-тилѣтней годовщины нашей свободы и наканунѣ реализаціи **перваго этапа Вашего губернаторства**, мы обращаемся къ Вамъ со слѣдующими предложеніями:

I. Чтобы Вы опубликовали экспозэ своей **программы.**

II. Указали, гдѣ будетъ помѣщаться **Ваша канцелярія**, кто будутъ Ваши ближайшіе **сотрудники** и на **какомъ языкѣ** будетъ вестись дѣлопроизводство.

III. Какимъ образомъ Вы думаете урегулировать Ваши отношенія **съ подчиненными урядами.**

IV. Какъ Вы намѣрены организовать **губернаторскій совѣтъ** и каково будетъ его назначеніе.

Карпаторусская общественность ожидаетъ отъ Васъ ясной программы и исчерпывающихъ разъясненій. Въ случаѣ, если этого не будетъ, мы, русскіе націоналисты, заявляемъ, что не будемъ въ состояніи Васъ поддерживать и ни одинъ русскій націоналистъ не приметъ участія въ губерніальномъ совѣтѣ.

Д-ръ Степанъ А. Фенцикъ,
депутатъ парламента.

Конфисковано

Растетъ напряженіе между Италіей и СССР.

Какъ мы уже сообщали, неизвѣстныя подводныя лодки потопили въ Средиземномъ морѣ два совѣтскихъ торговыхъ парахода, везшихъ нефть и оружіе испанскимъ большевикамъ. До сего времени не удалось опредѣлить, кому принадлежала подводная лодка. Выяснилось только, что на подводной лодкѣ развѣвался флагъ испанскихъ націоналистовъ. Все таки Совѣты подозрѣваютъ, что подводная лодка была итальянская и приказали своему посланнику въ Римѣ протестовать у итальянскаго правительства. Итальянское правительство, однако, рѣшительно отвергло совѣтское обвиненіе, которое Пополо-ди-Италія называетъ смѣшнымъ и нахальнымъ.

Націоналисты освободили новый Альказаръ

Съ сантадерскаго фронта сообщаютъ, что націоналисты продолжаютъ очищеніе Астуріи отъ красныхъ и возлѣ городка Келеро, въ лѣсахъ, нашли пещеру, гдѣ 26 націоналистовъ въ теченіе 3-хъ мѣсяцевъ успѣшно защищались отъ коммунистовъ. Націоналисты имѣли два пулемета и достаточно аммуниціи. Сейчасъ были освобождены націоналистами. Бои происходятъ также на морѣ. Въ четвергъ пароходъ націоналистовъ Кадиресъ встрѣтился съ пятью вооруженными коммунистическими пароходами. Коммунистическій крейсеръ Либертадъ былъ серьезно поврежденъ пароходомъ націоналистовъ и обращенъ въ бѣгство.

Дѣятельность РНАП въ сентябрѣ мѣсяцѣ

Осень — время сбора урожая и начало школьнаго года. Въ Подк. Руси въ настоящемъ году на обоихъ фронтахъ **неспокойно**.

Прежде **всего весенняя засуха** частью **уничтожила** и безъ того **убогій урожай** нашихъ земледѣльцевъ. **Въ связи** съ этимъ нашъ депутатъ д-ръ С. А. Фенцикъ обращался къ земскому вицепрезиденту съ обширнымъ и исчерпывающимъ письмомъ о безвыходно тяжеломъ положеніи верховинскаго населенія и предложилъ рядъ мѣръ для улучшенія послѣдняго. Недавно д-ръ С. А. Фенцикъ снова рѣшительно поднялъ этотъ вопросъ въ своей интерпелляціи по поводу засухи.

Тяжелое положеніе селянъ отягчается **спекуляціей безсовѣстныхъ торговцевъ-евреевъ**, непрерывными **экзекуціями** за неуплату податей прошлыхъ лѣтъ и безнаказаннымъ хозяйничаньемъ **дикихъ звѣрей**. Все это съ достаточной полнотой отмѣчено въ указанныхъ обращеніяхъ нашего депутата и въ новой интерпелляціи о недоброкачественности кукурузы.

Бюрократизмъ и медлительность урядовъ въ области земельной реформы, продажи земельныхъ участковъ, необходимыхъ для спасенія хозяйства земледѣльцевъ, заставили нашего депутата обратиться къ министру земледѣлія съ рядомъ писемъ.

Разрѣшеніе пользованія **русскими учебниками** вызвало со стороны украинцевъ ожесточенныя атаки. Привлеченіе въ чешскія школы перешло во многихъ случаяхъ всѣ границы допустимаго и нашъ депутатъ обратился съ соотвѣтствующимъ письмомъ къ Предсѣдателю Совѣта Министровъ. Снова и снова пришлось принимать мѣры противъ недопустимаго отношенія къ требованіямъ русскихъ школъ населенія **Вост. Словакіи**, противъ дѣятельности нѣкоторыхъ вызывающе украинофильствующихъ инспекторовъ и инспекторовъ, о дѣятельности которыхъ уже многократно писалось.

Продолжающееся **игнорированіе урядами русскаго языка** принудило къ новому обращенію съ фактическими данными къ министру внутреннихъ дѣлъ.

Пристрастно-несправедливое отношеніе нѣкоторыхъ представителей **жандармеріи** повлекло неоднократныя обращенія къ высшему командованію жандармеріи.

Молчать преступно, молчаніе губитъ народъ и державу!

Папская булла устанавливаетъ церковную границу

Дня 2-го сентября въ Римѣ была подписана папская булла, на основаніи которой опредѣляются церк. границы согласно географическимъ границамъ республики. Греко- и римо-католическіе епископы въ Словакіи и Подк. Руси въ будущемъ не подлежатъ юрисдикціи остригомской и эгерской митрополіи. Согласно папской буллы въ ближайшее время организуются въ Подк. Руси и Словакіи двѣ отдѣльныя митрополіи. Пока митрополіи не будутъ учреждены, эти епископаты останутся въ непосредственномъ подчиненіи римскаго апостольскаго Престола. Изъ юрисдикціи мадьярскихъ митрополій были изъяты слѣдующіе епископаты: кошицкій, ружомбергскій и спишскій. Далѣе мукачевскій, пряшевскій, баньско-быстрицкій и нитранскій епископаты.

Скандалы вокругъ общежитія

Какъ извѣстно нашей карпаторусской общественности, наше студенчество имѣло въ Прагѣ свое общежитіе. Въ этомъ общежитіи имѣлось мѣсто для каждаго **сознательнаго** карпаторосса безъ различія его политическихъ и религіозныхъ убѣжденій. Самоуправленіе вели **студенты-націоналисты** и это уже тогда было не по вкусу мадьяронствующимъ студентамъ аграріямъ, равно какъ и то, что наши студенты рѣшали дѣла общежитія сами, безъ вмѣшательства постороннихъ лицъ. И вотъ, въ концѣ прошлаго учебнаго года общежитіе было „ликвидировано“ Обиднѣе всего, что буковинскій эмигрантъ (о дѣлишкахъ коего мы еще подробно поговоримъ) въ буквальномъ смыслѣ слова выгналъ нашихъ студентовъ изъ стѣнъ общежитія! Между тѣмъ, съ помощью Чсл. Едноты удалось нашимъ студентамъ выхлопотать у правительства значительную субсидію, за каковую и было пріобрѣтено новое общежитіе. Но какъ это уже принято у насъ въ подобныхъ случаяхъ — коалиціонныя партіи начали твердить, что это, молъ, ихъ заслуги и такимъ путемъ хотѣли навербовать себѣ студентовъ. Законно избранное самоуправленіе стараго общежитія было распущено, такъ какъ аграрамъ чуждо самое понятіе самоуправленія не только студенческаго общежитія, но и вообще Подк. Руси. На мѣсто самоуправленія была назначена „экзекутива“ въ лицѣ коаліционныхъ сенатора и депутата, но послѣдніе не въ состояніи выполнять и свой мандатъ, а тутъ еще имъ ввѣрены интересы какого-то студенчества!? Желая свалить съ плечъ долой заботу о студенчествѣ, эта славная „экзекутива“ поручила веденіе дѣлъ „представителю“ студенчества. Итакъ, нѣкій аграрный студентъ сталъ комиссаромъ общежитія безъ вѣдома самихъ же студентовъ! (Объ этомъ самозванномъ „представителѣ“ студенчества мы также поговоримъ особо!). Вся „работа“ славной „экзекутивы“ свелась къ тому, **что пріѣзжающіе въ Прагу карпаторусскіе студенты оказываются на улицѣ**, такъ какъ старое общежитіе уже было „ликвидировано“ (хотя еще здравствуетъ и стоитъ еще не тронутымъ), а новое общежитіе не изволилъ еще комиссаръ аграрный открыть! Мало того! Разсмотрѣніе поданныхъ прошеній студентовъ затягивается, между тѣмъ какъ самоуправленіе это давно уже разсмотрѣло бы.

Итакъ, студенты пріѣзжаютъ въ Прагу, а имъ негдѣ жить, хотя сто пять **два** карпаторусскихъ общежитія! Спрашиваютъ: приняты-ли въ общежитіе? Отвѣтъ: „экзекутива“ еще не засѣдала! Когда будетъ открыто новое общежитіе? Это вопросъ будущаго!

Вотъ вамъ, господа студенты, наглядная картина „работы“ аграрныхъ витіевъ и всей этой... компаніи!

Наблюдатель.

Прим. ред. Мы уже неоднократно получали свѣдѣнія относительно скандаловъ, творящихся вокругъ новаго общежитія, а особенно противъ двухъ самозванныхъ агро-соціалистическихъ комиссаровъ. Уже заранѣе можемъ предсказать, что эта некрасивая афера нѣкоторыхъ лицъ въ Прагѣ съ карпаторусскимъ общежитіемъ окончится большимъ скандаломъ. Нѣкоторымъ господамъ будетъ очень неловко, если ихъ дѣлишки будутъ обсуждаться въ русской и чехословацкой прессѣ. Карпаторусскіе студенты это не абиссинцы и не позволятъ, чтобы надъ ними какой-то полуграмотный эмигрантъ издѣвался. Ну, а что касается его сотрудника аграра, то можемъ заявить, что противъ него возникла буря протестовъ со стороны самихъ аграрныхъ коллегъ.

Объявился „геніальный“ знатокъ русскаго языка

На дняхъ мы читали въ органѣ чешскихъ нар. соціалистовъ и лейбъ-журналѣ г-на Василенко, — Карпаторусскомъ Словѣ, что только они, молъ, владѣютъ въ совершенствѣ русскимъ языкомъ. Подъ редакціей г-на Василенко, но безъ согласія на то другихъ русскихъ организацій было опубликовано воззваніе къ карпаторусскому народу относительно принятія въ школахъ русскихъ учебниковъ. Мы съ сожалѣніемъ должны заявить, что г-нъ Василенко если и знаетъ русскій языкъ, то весьма посредственно и своимъ воззваніемъ только скомпрометировалъ остальныя русскія организаціи, притомъ помимо ихъ вѣдома. Только потому, что дѣло идетъ о такомъ жидненно важномъ вопросѣ, какъ принятіе въ нашихъ школахъ русскихъ учебниковъ, остальныя русскія общества не сняли съ этого воззванія своихъ подписей. Рекомендуемъ г-ну Василенко, чтобы въ будущемъ, прежде чѣмъ обращаться къ общественности съ какимъ-либо воззваніемъ, сначала хорошенько просмотрѣлъ и освѣжилъ въ памяти правила русской грамматики.

Въ воззваніи, напримѣръ, стоитъ: „Русскій народе“. Правильно: „Русскій народъ“! Потомъ: „русскія дѣти должны учиться изъ русскихъ учебниковъ“, правильно: „по русскимъ учебникамъ“. Дальше напечатано: „изъ лицъ крѣпкаго характера“. Нужно: „...неустойчиваго (или шаткаго) характера“. „Школьная политика поставилась на сторону“... Правильно: „...стала на сторону“. „Во что бы ни стало“. Слѣдуетъ читать: „во что бы то ни стало“.

Въ воззваніи встрѣчается и множество иныхъ, главн. образомъ синтаксическихъ, ошибокъ. Вообще — стилизація, аргументація и сила убѣдительности воззванія весьма посредственны и берясь за такое колоссально важное, для нашего народа просто жизненное дѣло, какъ акція русскихъ учебниковъ, г-нъ Василенко могъ привлечь къ сотрудничеству болѣе грамотныхъ людей, не полагаясь исключительно на собственный арсеналъ русскаго языка. Чтобы обстрѣлять безъ промаха врага, нужно пользоваться наиболѣе усовершенствованнымъ современнымъ оружіемъ, а не кустарнымъ самопаломъ...

Аграры фальсифицируютъ подписи

У аграрныхъ газетъ вошло въ моду сообщать заявленія селянъ о выступленіи изъ всѣхъ оппозиціонныхъ партій, а одновременно эти „селяне вступаютъ“ въ чешскую аграрную партію. Мы провѣрили нѣсколько такихъ „заявленій“ и пришли къ заключенію, что эти подписи большей частью являются или выдуманными, или фальсификатами. Недавно мы помѣстили заявленіе нашего члена Василія Густи изъ села Влахово. Его фамилія безъ его вѣдома была подписана подъ заявленіемъ о выходѣ изъ нац. партіи, о чемъ писала Земледѣльская Политики. Когда мы раскрыли эту фальсификацію, то аграрные обманщики даже словомъ не обмолвились. На дняхъ мы раскрыли новую аграрную фальсификацію. Аграрная Земледѣльская Политика опубликовала цѣлый рядъ заявленій, подписанныхъ селянами изъ Королевы надъ Тисой. Мы выяснили, что эти селяне не были организованы ни въ одной партіи и поэтому не могли ни откуда выступить, но для аграровъ, какъ видно, всѣ средства хороши. Сейчасъ уже какъ-то не принято сообщать объ этихъ заявленіяхъ. У насъ лежитъ свыше тысячи такихъ подписей относительно ухода изъ аграрной партіи, но у насъ нѣтъ мѣста для такой дешевой рекламы. Интересно, что въ аграрную партію все время „вступаютъ“ члены, а при выборахъ кромѣ жидовъ никто за аграровъ не голосуетъ. Поэтому аграры потеряли одного депутата, а второй, Занцъ, только съ большимъ трудомъ, при помощи чешскихъ голосовъ и только въ третьемъ скрутиніи протиснулся въ парламентъ.

Исправленіе.

Въ прошломъ номерѣ на третьей сторонѣ мы сообщили конкурсѣ на послѣдніе мѣста изъ фонда им. д-ра С. А. Фенцика. По недосмотру въ конкурсѣ не была означена сумма, составляющая этотъ фондъ, согласно этого конкурса, фондъ нынѣ установленъ въ суммѣ 5000 кр. въ годъ. Просимъ эту поправку имѣть въ вниманіе.

Причина эмиграціи карпато россовъ

Если приглядѣться къ статистическимъ даннымъ относительно эмиграціи населенія заграницу, то сразу бросается въ глаза количественное преобладаніе эмиграціи изъ Подк. Руси по сравненію съ другими краями республики. Даже странно получается, что наши карпаторосы вынуждены уѣзжать за работой въ Бельгію, Францію, Канаду, Бразилію, не имѣя возможности на своей родной землѣ заработать себѣ кусокъ хлѣба, въ то время, какъ сотни и тысячи всякихъ бѣженцевъ изъ Германіи и Галиціи получаютъ въ урядахъ мѣста, богатѣютъ и разлагаютъ хлѣбосольный карпаторусскій народъ. **Куда ни посмотришь — всюду украинскіе пришельцы.** Въ банкахъ, въ Дружественномъ союзѣ, въ конторахъ, на учительскихъ мѣстахъ, въ партійныхъ секретаріатахъ, въ государственныхъ урядахъ — вездѣ эти пришельцы. П. Руси выпала незавидная судьба кормить всю петлюровскую армію. Многіе изъ этихъ пришельцевъ такъ хорошо устроились и разжирѣли, что даже мѣстнымъ людямъ жить не даютъ. У нихъ мѣстные жители должны просить гражданство, они выставляютъ свидѣтельства о моральности и они опредѣляютъ, кто благонадежный и кто „измѣнникъ“ государству.

Компетентные уряды и коалиціонные представители равнодушно смотрятъ на то, какъ выѣдаетъ эта петлюровская саранча Подк. Русь. Въ историческихъ краяхъ политическая дѣятельность марксистско-нѣмецкой эмиграціи была запрещена и нынѣ эти эмигранты находятся подъ контролемъ. У насъ галичане дѣлаютъ что хотятъ, ибо всѣ они занимаютъ передовые посты въ нашей общественной жизни. Только на дняхъ сообщили въ газетахъ, что галицко-украинская эмиграція списываетъ адреса нашихъ учителей и чиновниковъ и на эти адреса изъ Галиціи получаются ирридентическія украинскія газеты, которыя никто не цензурируетъ.

Что въ Подк. Руси всѣмъ живется лучше, чѣмъ карпаторосамъ, виноваты въ первую очередь коалиціонныя партіи. Коалиція уже давно кричитъ, что началась конъюнктура, что уже замѣтенъ конецъ кризиса. Эту конъюнктуру чувствуютъ пока только фабриканты въ Чехіи и Моравіи, гдѣ число рабочихъ въ августѣ увеличилось на 11 процентовъ, однако, въ Словакіи оно убавилось на 11.6, а на Подкарп. Руси на 5.1 проц.

Нельзя равнодушно смотрѣть, чтобы у насъ наживались всякаго рода пришельцы и чтобы карпаторосы принуждены были покидать свою родину, гдѣ всѣмъ хорошо живется, кромѣ мѣстнаго населенія. Мы требуемъ, чтобы карпаторосы получили домашнюю работу, чтобы открылись выгасшія фабрики, чтобы начались инвестиціонныя работы — постройка жел. дороги въ Мукачево и пр. и чтобы была проведена справедливая земельная реформа. Нашимъ девизомъ есть: Подк. Русь для карпаторосовъ!

н.

Акція русскихъ націоналистовъ въ пользу постройки православнаго храма въ В. Лучкахъ

12-го сего сентября будетъ совершена въ В. Лучкахъ закладка русской православной церкви, а также освященіе основного камня. Въ связи съ этимъ русскіе націоналисты открываютъ акцію по пожертвованіямъ въ пользу этого богоугоднаго національнаго дѣла. Кто внесетъ на постройку церкви 1.000 кч. будетъ считаться основателемъ храма и его имя будетъ высѣчено на мраморной доскѣ въ будущемъ храмѣ.

Начало сдѣлали слѣдующіе лица: Деп. д-ръ С. А. Фенцикъ — 1.000.—. 2. Николай Игнацій, проф. учит. семинаріи въ Мукачевѣ — 100.— кч., 3. Андрей Капій, судья въ Мукачевѣ — 100 кч. 4. Василій Решетаръ, секр. РНАП въ Мукачевѣ — 50 кч. 5. Л. И. въ Мукачевѣ — 100 кч.

Русскіе націоналисты обращаются къ общественности съ горячимъ призывомъ жертвовать по силѣ возможности на святое дѣло, которое прямымъ образомъ связано съ русскимъ обликомъ нашего Края и останется яркимъ примѣромъ въ назиданіе будущимъ поколѣніямъ русскаго народа на Подкарпатской Руси.

Р. Н. А. П.

Снинскій округъ — бѣднѣйшій край восточной Словакіи. 70 проц. населенія — русскіе. Нѣтъ никакихъ среднихъ, гражданскихъ русскихъ школъ. Единогласно требуютъ присоединенія къ Подкарпатской Руси.

Русскіе націоналисты съ деп. д-ромъ Фенцикомъ во главѣ, откликнулись на горячія просьбы населенія Снинскаго округа и устроили здѣсь три районныхъ собранія, на которыя прибыли многочисленные делегаты. Населеніе въ Снинскомъ округѣ на 70 проц. — коренное, русское. Изъ 48 селъ — 44 русскія. Народъ единогласно и энергично **требуетъ присоединенія Края къ Подкарпатской Руси** и самымъ рѣшительнымъ образомъ протестуетъ противъ украинизаціи и словакизаціи.

Стакчинъ. Первое собраніе состоялось въ Стакчинѣ, куда прибыло свыше 50-ти делегатовъ изъ окрестныхъ русскихъ селъ: Ладомирова, Старины, К. Ростокъ, Яловаго, Колоницы и др. Село Стакчинъ производитъ совершенно такое же впечатлѣніе, какъ Иза на Подкарп. Руси. Стакчинъ — это Иза вост. Словакіи, гдѣ 95 проц. населенія — православные и молодой священникъ о. Петръ Кернашевичъ ведетъ среди нихъ большую національную работу. Характерно, что въ то время, какъ уніатскій священникъ Е. Владимиръ, вопреки своему русскому происхожденію, является сторонникомъ Словацкой Лиги, о. Кернашевичъ отстаиваетъ національные русскіе интересы своей сознательной русской паствы, являясь, такимъ образомъ, полнымъ контрастомъ сво его духовнаго сослуживца.

Предсѣдатель **Юра Ябуръ** открываетъ собраніе сердечнымъ привѣтствіемъ депутата д-ра Фенцика и остальныхъ. Потомъ Георгій Чокина, секретарь РНАП Снинскаго округа прочиталъ обширный докладъ о работѣ РНАП по поднятію національной сознательности мѣстнаго населенія. Въ заключеніе предлагаетъ резолюцію, въ которой народъ требуетъ проведенія **земельной реформы, помощи пострадавшимъ отъ засухи, градобитіи и иныхъ стихійныхъ бѣдствій, а также рѣшительно протестуетъ противъ монопольнаго общества, которое пшеницу и зерно продаетъ въ Германію, а дома народъ терпитъ голодъ. Особенно настоятельно народъ требуетъ открытія русскихъ среднихъ гражданскихъ школъ, согласно національнаго распредѣленія населенія, и безотлагательнаго присоединенія Края къ Подкарпатской Руси.** Подъ конецъ слово беретъ деп. д-ръ С. А. Фенцикъ, рѣчь котораго сопровождается бурнымъ согласіемъ и овваціями. Былъ избранъ окружной комитетъ Снинскаго округа въ слѣдующемъ составѣ:

Предсѣдатель: Василій Штимъ, земл. изъ Криве-Уличске; тов. предсѣд.: Мих. Ласки, земл. изъ Старины; секретарь: Георгій Чокина, рабочій изъ Стакчина; кассиръ: Ю. Ябуръ, земл. изъ Стакчина, Юрій Дарянинъ, земл. изъ Убля; члены: Вас. Кочанъ, земл. изъ Криве-Уличске, Михаилъ Русникъ, земл. изъ Кленова.

Кленова. Второе районное собраніе было въ Кленовѣ, въ подворьи священника **о. Иринея Легезы**, родного дяди деп. Степана Андр. Фенцика, который когда-то былъ ближайшимъ сотрудникомъ народнаго борца Евгенія Фенцика и лучшимъ народнымъ писателемъ передъ великой войной. От. Иринеи Легеза — единственный священникъ, который въ 1914 г. былъ за свои убѣжденія арестованъ и депортованъ въ Нове Мѣсто. Собраніе почтило память великаго славянина и горячо привѣтствовало русскихъ націоналистовъ, которые идутъ по стопамъ батюшки Иринея и ведутъ самоотверженную работу на благо и пользу русскаго народа вост. Словакіи. **Михаилъ Русникъ** теплыми словами выразилъ радость и благодарность населенія дорогимъ гостямъ за ихъ посѣщеніе и торжественно обѣщалъ, что Кленовъ будетъ вѣрно служить русскому національному идеалу. Народъ крайне возмущенъ и протестуетъ противъ школьнаго инспектора **И. Хайташа, который распоряженіемъ ном. 2874-3 насильно вводитъ въ русскія школы словацкій языкъ обученія.** Протестный меморандумъ населенія по этому поводу былъ немедленно отправленъ Министерству школъ и Шк. реферату въ Братиславѣ. Резолюція была принята такая же, какъ въ Стакчинѣ съ особеннымъ настояніемъ, чтобы Край вошелъ въ составъ Подкарпатской Руси.

Убля. Русскій національный фронтъ былъ здѣсь силенъ уже во время выборовъ, а сейчасъ еще болѣе укрѣпился. Народъ радостно привѣтствуетъ деп. д-ра Фенцика и прибывшихъ съ нимъ русскихъ націоналистовъ. **Михаилъ Фирцакъ** взволнованно заявляетъ, что для села это большой праздникъ, ибо депутата здѣсь еще ни разу не было. 75-тилѣтній старикъ Юрій Деревинъ дрожащимъ голосомъ въ трогательныхъ словахъ привѣтствуетъ деп. Стефана Андреевича и разсказываетъ, какъ мучили о. Иринея Легезу, когда арестовали. Старикъ въ то время былъ старостой села и ему пришлось на собственномъ возу отвезти арестованнаго батюшку. Населеніе съ негодованіемъ протестуетъ противъ насильственной словакизаціи школъ, такъ какъ въ Ублѣ 95 проц. населенія — русскіе, но въ школахъ обученіе присходитъ на словацкомъ языкѣ.

Слава героямъ — борцамъ за русское дѣло въ чисто русскомъ Снинскомъ округѣ! Русскіе націоналисты отъ души радуются, видя такой національный подъемъ, сознательность и воодушевленіе населенія этого круга, которое единогласно требуетъ присоединенія края къ Подкарпатской Руси и полной реализаціи остальныхъ законныхъ своихъ правъ.

Страдающимъ ревматизмомъ
перемѣна погоды причиняетъ большія мученія Массируйте
АЛЬПОЙ

Исторія сильнѣе демагогіи

Украинцы всюду кричатъ, что между ними и кацапами нѣтъ ничего общаго. Они молъ славяне, арійцы и европейцы, а москали — финны, татаре и прочая этнографическая смѣсь разныхъ кровей. Но вотъ львовская „Новая Зоря“ отъ 26-го августа с. г., говоря объ археологическихъ раскопкахъ въ Галичѣ, сообщаетъ, что аналогичныя раскопки также производятся въ Новгородѣ, „основанномъ у прастарыхъ часах підля всякої правдоподібности пришельцями з нашої Галичини“ (цитируемъ дословно). Фальсифицировать исторію нельзя, ибо весь тысячелѣтній путь русскаго народа неопровержимо свидѣтельствуетъ о томъ, что существовала первоначально Кіевская и Галицкая Русь, а только позже выходцы и бѣглецы съ юга заложили основаніе также сѣверной Руси, которая оказалась настолько жизненной и динамической, что раскинулась отъ Попрада до Тихаго океана и не украинскимъ ренегатамъ русскаго народа стереть ее съ лица земли! Не помогутъ имъ ни игрушечные медальонки, ни украинизація Богоматери, ни маленькое толкованіе исторіи Украины.

Требованіе Смологовицы все еще не удовлетворено

Подавая меморандумъ Школьному Отдѣлу противъ украинскихъ учебниковъ и учителя, селяне заявили, что въ случаѣ неудовлетворенія ихъ справедливаго требованія, они не пошлютъ дѣтей въ школу. Сейчасъ выяснилось, что требованіе селянъ не было удовлетворено школьными властями и украинствующій учитель былъ снова назначенъ въ Смологовицу, еще усерднѣе принявшись за свою украинизаторскую работу.

Основываясь на этомъ фактѣ, селяне сдержали свое слово и дѣтей въ школу не пустили, выславъ делегацію въ Школьный Отдѣлъ. Эта делегація сдѣлала пѣшкомъ около 80 клм., чтобы узнать о положеніи дѣла. Оказывается, что дѣло Смологовицы было передано для упорядоченія школьному инспектору. Мы не понимаемъ, почему инспекторъ это дѣло „упорядочилъ" по-старому. Мы, однако, отъ своего законнаго требованія не отступимся, покуда оно не будетъ справедливо разрѣшено. Смологовцы за русскость боролись, борятся и будутъ бороться. Слава сознательнымъ смологовскимъ селянамъ! Всѣ берите съ нихъ примѣръ!

Смологовецъ.

Бенедиковцы за русскіе учебники

Въ прошломъ номерѣ Нашего Пути сообщалось относительно положенія читальни Просвѣта. Сейчасъ съ глубокой радостью и благодарностью заявляемъ, что мы, жители села, которые всегда были русскими, съ любовью и воодушевленіемъ приняли русскіе учебники и обѣщаемъ и впредь всемѣрно поддерживать русское національное дѣло. Для насъ всегда будутъ святы слова незабвеннаго будителя и борца за русскость А. В. Духновича: „Я русинъ былъ, есмь и буду!"

Противъ пришельцевъ-украинцевъ мы всегда боролись и впредь останемся непримиримыми ихъ врагами. Дастъ Богъ, что свѣжій вѣтеръ русскости развѣетъ по нашимъ горамъ и полонинамъ галицкій украинизмъ, какъ ядовитый туманъ и надъ нашей Подкарпатской Русью засіяетъ яркое солнышко русской правды, которая была путеводной звѣздой нашего народа въ теченіе тысячи лѣтъ и дальше будетъ насъ вести къ благу и счастью Родного Края.

Національстъ.

ХРОНИКА

*** Закупайте во-время грамматику русскаго языка Е. И. Сабова.** Складъ изданій въ канцеляріи Общества Духновича въ Ужгородѣ, набережная Палацкаго ном. 40. Цѣна книжки въ переплетѣ 14 кч, брошюрованная 12 кч. Скидка при громадномъ заказѣ въ 20 проц. на „добирку", т. е. наложеннымъ платежомъ, порто платитъ получатель. При доброй гаранціи допустима разсрочка платежа до 15-ти дней; тогда уже дается скидка въ 10 проц., уплачивается наложеннымъ платежомъ 50 проц. и порто платитъ также получатель.

*** Поступленія на Фондъ Русскихъ Учебниковъ.** Списокъ ном. 1. — по 8 сентября с. г. На эту цѣль до сихъ поръ пожертвовали: (въ кор. чсл.): д-ръ В. Я. Хвостовскій, Залужъ 50 кч; Читальня Духновича, Кузьмино 40 кч; д-ръ Георгій Баторій, Кушнице 100 кч; д-ръ Е. М. Вальницкій, Мукачево 100 кч; Учительская Корпорація въ Голубинномъ: Мих. Цимболинецъ 20 кч, В. Чепинецъ 20 кч; Мальв. Гавашій 20 кч, Кат. Гетикъ 20 кч, Ник. Калиновъ 20 кч, Мар. Кампій 20 кч и Діонисій Волконскій 10 кч; **всего по сему списку кч 420.** Да живутъ послѣдователи!

Русскій Національны Фондъ.

А теперь также появляется зубной кремъ Альпа, чтобы дополнялъ вліяніе Альпы на здоровье, красоту и гигіену. Мы приложили все стараніе, чтобы и нашъ кремъ былъ къ чести имени Альпы, чтобы онъ оказался достойнымъ того довѣрія, которое связано съ этимъ названіемъ. Альпа относится къ своей задачѣ серьезно. Поэтому не обѣщаетъ того, что можетъ дать только врачъ, но не зубной кремъ. Врачъ лѣчитъ зубы и устраняетъ зубной камень. Однако, зубной кремъ Альпа отвѣчаетъ всему, чего можно требовать отъ хорошаго, нѣжнаго и доброкачественнаго зубного крема. Зубной кремъ Альпа предохраняетъ отъ разложенія остатковъ пищи между зубами, охраняетъ противъ возникновенія и углубленія порчи зубовъ, дыханію придаетъ свѣжесть, и запахъ чистоты, обильный пѣной и тягучій имѣетъ поэтому всѣ качества добраго, тонкаго зубного крема для успѣшнаго ухода за зубами и полостью рта. Заслуживаетъ, чтобы испробовать его.

*** Грамматика Сабова.** Въ Вѣстникѣ Министерства Школъ и Народнаго Просвѣщенія 15 іюля 1937 г., тетрадь 7, стр. 220, годъ изданія 19, опубликовано одобреніе грамматики русскаго языка Е. Сабова. Грамматика одобрена рѣшеніемъ Министерства Школъ и Народнаго Просвѣщенія отъ 21. IV. 1937 г. за ном. 37.529-37-II-1 для высшихъ классовъ нар. школъ, для школъ гражданскихъ, для низшихъ классовъ среднихъ школъ и учительскихъ семинарій, для школъ фаховыхъ, торговыхъ академій и торговыхъ школъ. Цѣна 12 кч, въ переплетѣ — 14 кч. Заказывайте заблаговременно въ канцеляріи Общества Духновича въ Ужгородѣ.

Общее собраніе Р. Н. Фонда

Президіумъ Русскаго Національнаго Фонда созываетъ симъ общее собраніе членовъ Р. Н. Фонда. Это собраніе состоится во вторникъ, 21-го сентября с. г., начало въ 10 съ пол. часовъ утра въ Мукачевѣ, ул. Ракоци 11. Программа: Открытіе собранія, докладъ о дѣятельности, кассовый отчетъ, докладъ ревизіонной комиссіи, выборы выборныхъ членовъ Кураторіума, начеркъ дѣятельности на ближайшее время и предложеніе Кураторіума.

Президіумъ Р. Н. Фонда.

Желаете-ли одѣваться элегантно по послѣдней модѣ, непремѣнно закажите костюмъ въ модномъ салонѣ

Михаила А. Иваника

моднаго портного, МУКАЧЕВО, ул. Духновича н. 2, II. эт.

ВСѢ ПОДПИСЧИКИ ГАЗЕТЫ

НАШЪ КАРПАТОРУССКІЙ ГОЛОСЪ

НЕЗАВИСИМАЯ·ЕЖЕДНЕВНАЯ·ГАЗЕТА

Приглашаю платить недоимки, числящіяся за ними.

Украинцы потеряли нервы, теряютъ и умъ

Украинцы всполошились подъ могучимъ напоромъ русскаго національнаго самосознанія населенія Подк. Руси. Наружно они стараются казаться спокойными и даже пренебрежительными къ своимъ противникамъ, но на душѣ у нихъ кошки скребутъ. Когда читаешь ихъ газеты, невольно вспоминается пѣсня: „Взявъ бы я бандуру, тай заграв, що знавъ, але съ того журу самъ бандурой ставъ"... Украинскому Слову мы отвѣчать не будемъ. Достаточно взглянуть на заглавіе статей (2. IX.): „Московська нахабність", бій з ззіятським варварством — з москвофільством", чтобы не возникало сомнѣній, что ихъ писалъ хамъ, у котораго давно вмѣсто головы болтается на плечахъ бандура и поэтому онъ недостатокъ аргументаціи замѣняетъ злобными ругательствами.

Значительно любопытнѣе „Свобода". Еще недавно эта газетка, бія себя въ грудь и призывая въ свидѣтели украинскую Царицу Богоматерь, открещивались отъ всего русскаго. Всюду доказывалось, что никакихъ русскихъ и русиновъ не было и нѣтъ, а существуетъ только украинскіе добродіи, которыхъ хотя на землѣ, кромѣ нѣмцевъ, и недолюбливаютъ, зато на небесахъ ихъ поддерживаютъ всѣ безплотныя Силы... 18 лѣтъ старательно вбивались въ головы нашего народа всякія украинскія небылицы, подслащенныя вмѣсто историческаго сахара дешевымъ демагогическимъ сахариномъ... Однако, по мѣрѣ роста у нашего карпаторусскаго населенія національнаго сознанія, построенныя на лжи и подтасовкахъ, „историческія" сказки галицкихъ пришельцевъ начали расплываться.

„Мы русскіе!" — несется мощнымъ эхомъ по всей Подкарпатской Руси въ отвѣтъ на агитацію украинцевъ и этотъ стихійный голосъ пробудившейся національной совѣсти народа перепугалъ бѣдныхъ мазепинцевъ. Они начали пятиться назадъ, растерянно бормоча: „Мы, собственно говоря, русины, но все же мы украинцы"... Вотъ послушайте философію Свободы отъ 2. IX. с. г.: „Назви **русин** мы не відрікаемося й не покидаемо ії. Ця назва намъ була і е дорога а свята. Але коли ми днесь на перше місце видвигаемо назву **українець,** то це робимо для того, щоб відріжнити себе від тих, що сталися зрадниками нашого народу. Вкрали нашу назву „русини"... Щоб отже відособнітися від тих яничарів і зрадників, ми перестаемо вживати стару нашу назву **русин,** а вживаемо назви українець".

Замѣчательная философія, не правда-ли? Мы теперь не мы, но мы все же мы... Если ужъ стоять на точкѣ послѣдовательности, то и нѣмцы могли бы заявить міру: „Евреи намъ украли нашу культуру, языкъ и имя и поэтому мы отселѣ называемся не нѣмцы, а мѣнцы". Или же евреи, чтобы отгородиться отъ своихъ марксистскихъ соплеменниковъ, которые имъ причиняютъ столько зла, вдругъ заявили бы: мы уже не жиды и не евреи, а синайцы...

Выходило-бы такъ немножко по совѣтски: когда разстрѣляли Тухачевскаго, какая-то перепуганная его родственница тотчасъ начала хлопотать о перемѣнѣ ея фамиліи на „Смирнову". Но если завтра провинится чѣмъ-нибудь какой-нибудь Смирновъ, бѣднягѣ снова придется мѣнять свою фамилію... То же самое украинцы: когда-то они назывались русинами, потомъ мазепинцами, теперь украинцами, а скоро вѣроятно **проходимцами** и т. д.

Нѣтъ, друзья изъ Свободы, вы ужъ лучше не виляйте хвостомъ. Либо вы русины и, слѣдовательно, вы русскіе, или же вы украинцы и тогда являетесь отщепенцами и измѣнниками русскаго народа. Но на двухъ стульяхъ сидѣть не годится. „Трудно невинность соблюсти и капиталъ пріобрѣсти", говоритъ русская пословица.

—ай—

2-й годъ изданія | Ужгородъ | 18-го (5-го) сентября 1937 г. No 262

НАШЪ ПУТЬ

НАЦІОНАЛЬНАЯ ОБЩЕСТВЕННО-ПОЛИТИЧЕСКАЯ ГАЗЕТА. ВЫХОДИТЪ ТРИ РАЗА ВЪ НЕДѢЛЮ

АДРЕСА РЕДАКЦІЙ: Ужгородъ: улица Іокая 3 Плотенія наб. 13. тел. 666. Мукачево, ул. Неденея 1. Америка: O. Berzinec, Taylor, Pa 327 Oak Street

ПОДПИСНАЯ ПЛАТА: Въ ЧСР: на 1 мѣсяцъ 10— кр на 12 мѣсяцевъ 120 кронъ. Цѣна отдѣльнаго номера 80 гел. Въ Америкѣ и остальн. странахъ на 12 мѣсяцевъ 8 амер. долларовъ. Селянамъ и рабочимъ к дка 50% Счетъ почт. сбер. кассы: 111.856. Брно.

Издатель и отвѣтственный редакторъ Василій Лабанычъ. Печатаетъ Типографія „Викторія" Ужгородъ, наб. Плотенія 19, телефонъ 307. Газетныя марки разр. упр. почтъ и тел. 19. Іюня 1935. года. — Ном. 38.126/IV-1935. Мѣсто подачи — Ужгородъ

Въ жизни каждаго народа бываютъ событія, которыя проводятъ глубокую борозду въ его существованіи, опредѣляя его настоящее и кладя основаніе подъ его будущность. Такого рода событія — это историческіе камни, изъ которыхъ созидается національная и культурная жизнь народа. И въ исторіи карпаторусскаго народа можно отмѣтить такія событія. Основнымъ камнемъ нашей исторической жизни является яркая личность **Коріатовича** — карпаторусскаго Моисея, - поставившаго передъ народомъ проблему: либо жить намъ издъ Карпатами, либо умереть!

Второй камень нашей исторіи — это періодъ мадьярскихъ **Ягеллововъ**, при которыхъ еще живы были завѣты Коріатовича и положеніе карпаторусовъ является наиболѣе независимымъ за всѣ 900 лѣтъ мадьярскаго владычества.

Третій нашъ историческій камень, — самый тяжелый — это владычество **Габсбурговъ**, когда уничтожаются всѣ слѣды завѣтовъ Коріатовича и разрѣшается говорить обо всемъ, кромѣ народной свободы. Это мрачный, темный періодъ нашей исторіи, въ который однако Фортуна исторіи посылаетъ намъ нашихъ самоотверженныхъ будителей: Духновича и Добрянскаго. Какъ яркая молнія, прорѣзаетъ національную иглу ихъ зовъ: „Оставьте глубокій сонъ!"

Наши историческія и національныя чаянія осуществляются наконецъ 10. сентября 1919 г., **благодаря просвѣщенному и честному демократу Т. Г. Масарику, который возаботился о судьбѣ не только чсл. народа, но и нашего карпаторусскаго. Масарикъ положилъ четвертый камень нашей исторіи, приставъ его къ самодѣятельности и гарантировавъ ему полную національную автономію.**

Вотъ почему мы, русскіе націоналисты, относились къ Президенту-Освободителю съ искреннимъ и глубокимъ уваженіемъ и съ такой же искренней и глубокой скорбью сейчасъ принимаемъ вѣсть о его кончинѣ. Умеръ не только великій сынъ чсл. народа, воскресившій его къ самостоятельной жизни, умеръ также нашъ авторитетный учитель, убѣжденный и честный демократъ, у котораго демократическіе принципы не расходились съ дѣломъ. Миръ его праху! Вѣчная память Масарику—человѣку, демократу и вождю, свѣтлому символу нашей свободы и автономіи, непоколебимому залогу осуществленія нашихъ законныхъ правъ!

Еще однимъ справедливымъ стало меньше!

С. А. Фенцикъ.

Т. Г. МАСАРИК (1850--1937)

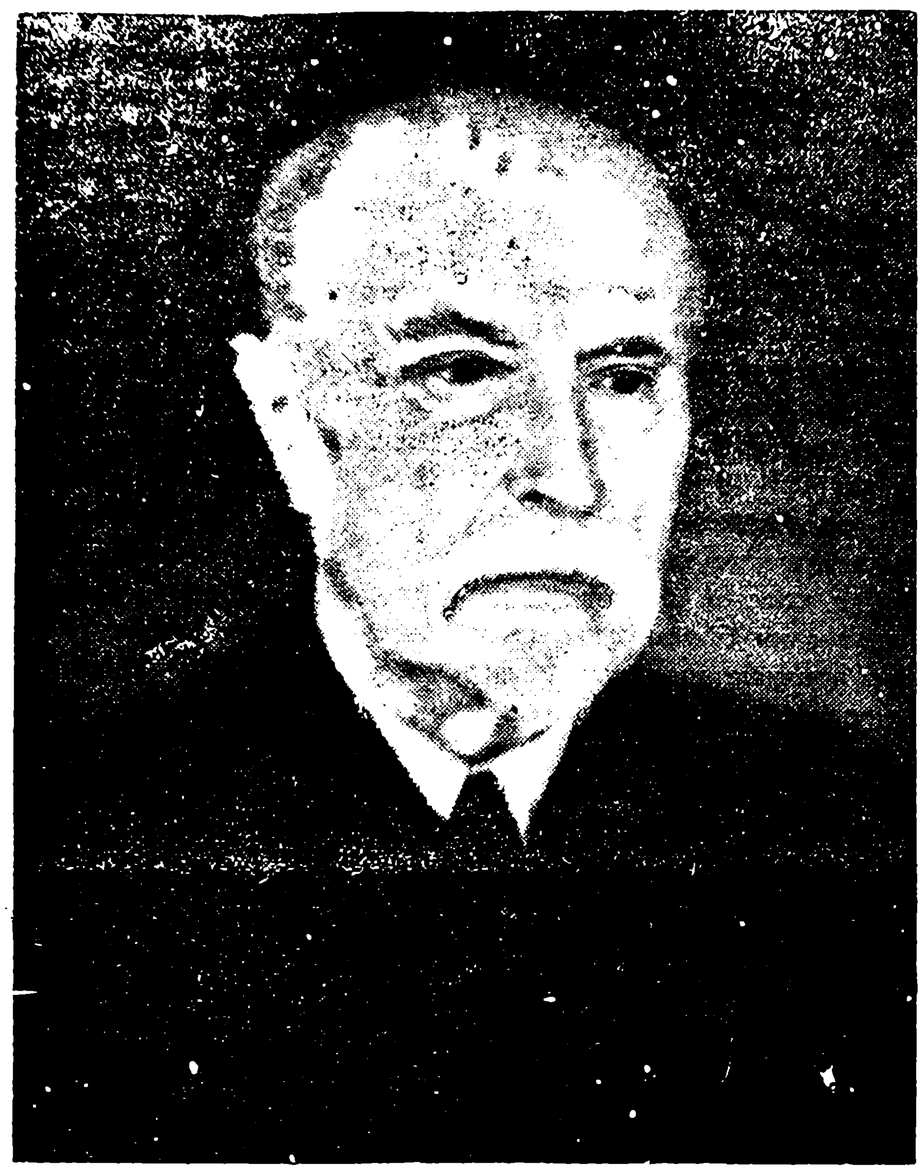

Томашу Г. Масарику

Въ тѣ дни, когда лукавый міръ пылалъ,
Добро и правду злóмъ порабощая, —
Изъ дальнихъ странъ лучъ счастья засіялъ
Забытый край къ надеждѣ подымая....
Страданья, грусть и долгая печаль
Съ сердецъ усталыхъ молча исчезали, —
Грядущаго незнаемая даль
Лучомъ свободной жизни засіяла...
И пали цѣпи жизни хороводной,
Промчались золъ бурливые года....
Хвала тебѣ, учитель всенародный,
Учитель мысли, воли и труда!....
Когда шумѣлъ злорадостный Берлинъ,
Сжимая міръ въ оковы властелина, —
Въ чужихъ краяхъ провозглашалъ одинъ
Ты мысль свободной жизни гражданина!...
Для жизни мирной, дружной и свободной
Ты пріобрѣлъ свободные года, —
Хвала тебѣ, учитель всенародный,
Учитель мысли, воли и труда!...
Не запятнать злорадостнымъ врагамъ
Завѣтный блескъ ученья вѣкового, —
Ты далъ разсвѣтъ воскреснувшимъ краямъ,
Ты далъ дорогу счастія родного!....
Взамѣнъ борьбы и стоновъ, и мученій
Ты далъ намъ правды мирный трудъ,
Цвѣтущіе міры грядущихъ поколѣній,
Тебѣ и честь и славу воздадутъ...
Просторъ свободный русскаго Карпатья,
Богемскихъ горъ цвѣтущіе края,
И всѣхъ славянъ воскресившіе братья
За вольный духъ глубоко чтятъ тебя!
Вѣнецъ любви и мысли благородной
Тебѣ сплетутъ грядущіе года,
Хвала тебѣ, учитель всенародный,
Учитель мысли, воли и труда!...

Андрей В. Карабелешъ.

Траурное засѣданіе парламента состоится въ понедѣльникъ 20 сего сентября. Погребеніе Президента-Освободителя назначено на 21 сентября во вторникъ. Президентъ д-ръ Бенешъ произнесетъ надгробную рѣчь.

Д-ръ Э. Бенешъ, презид. респ.,
Д-ръ М. Годжа, предсѣд. правит.
Д-ръ Ф. Соукупъ, предсѣд. сената,
Янъ Малыпетръ, предсѣд. парлам.
и фамиліи покойнаго.

Русскіе націоналисты, глубоко опечаленные кончиной Президента-Освободителя, приносятъ искреннее соболѣзнованіе.

Утрата незамѣнимаго государственнаго мужа въ дни наивысшаго напряженія міра тѣмъ болѣе заставляетъ скорбѣть, что русскіе націоналисты въ своей жизненной борьбѣ руководствовались его ученіемъ.

Д-ръ С. А. Фенцикъ.
деп. парламента и предсѣд. Исполнительнаго Комитета,
Василій Гаджа, предс. партіи.

Правленіе Центральнаго Союза Подкарпаторусскихъ студентовъ въ Ужгородѣ, настоящимъ обращается къ членамъ, входящихъ въ составъ ЦСПС почтить память Президента Освободителя траурной лентой.

Ю. Поповичъ, предсѣд.
Э. Шандоръ, секрет.

Сельфмедменъ

Такъ называютъ американцы людей, которые сами себя создали, т. е. пробились наверхъ. Дословно такимъ человѣкомъ является покойный Президентъ-Освободитель Т. Г. Масарикъ. Родился на самомъ низу общественной лѣстницы, умеръ на самой ея верхушкѣ. Своими заслугами, умомъ и непреклонной волей достигъ всего, чего только можетъ достигнуть человѣкъ въ жизни. Сдѣлался первымъ лицомъ въ созданномъ имъ государствѣ и имя его извѣстно далеко за предѣлами его родины. Какъ о каждомъ выдающемся человѣкѣ, о Масарикѣ было уже столько написано, что прибавить къ этому чего нибудь новаго нельзя. Біографія этого рѣдкаго человѣка и славянина извѣстна каждому маломальски грамотному гражданину чсл. республики: отецъ господскій кучеръ, мать — простая крестьянская женщина, сынъ Томаша готовили въ кузнецы... Однако человѣкъ предполагаетъ, а Богъ располагаетъ. Способный мальчикъ обратилъ на себя вниманіе добрыхъ людей, которые помогли ему поступить въ гимназію,

по окончаніи которой онъ становится студентомъ университета. Высшую школу оканчиваетъ, какъ ученый-философъ. Невольно напрашивается сравненіе съ великимъ русскимъ ученымъ — Ломоносовымъ. Масарикъ не довольствуется блестящей карьерой университетскаго профессора. Его идеалы толкаютъ его на бурную политическую дорогу.... Годы опасностей, заграничныхъ скитаній, неутомимой борьбы... Великая цѣль достигнута и Масарикъ возвращается въ освобожденную родину, какъ ея глава.... Слѣдуютъ годы заслуженной славы и кропотливой созидательной работы. Честно жилъ, честно боролся, честно трудился, честно и умеръ. Благодарный народъ не забудетъ его великихъ заслугъ. Человѣкъ — Масарикъ умеръ, но духъ Масарика живъ среди насъ! Мѣсто Масарика — въ Пантеонѣ безсмертныхъ чеш. народа!

—ик—

—o—

Программа погребенія

Президентъ-Освободитель скончался 14-го сего сентября въ 3.29 ч. утра. Тѣло было набальзамировано и въ пятницу перевезено изъ Ланъ въ Прагу. Погребальную колесницу съ останками усопшаго сопровождали представители чеш. арміи и высшіе чиновники президентской канцеляріи. Во дворѣ градчанскаго замка гробъ былъ снятъ и отнесенъ министрами на катафалкъ въ большомъ плечниковомъ колонномъ залѣ. Покойный Президентъ-Освободитель одѣтъ въ спортивную форму. Гробъ останется открытымъ для посѣтителей до вторника 21 сентября. Погребальный обрядъ совершатъ въ градчанскомъ подворьи сеньоръ чеш. гуситской церкви Соучекъ и проф. Жилка, префектъ факультета им. Яна Гуса. При погребеніи произнесетъ прощальную рѣчь только президентъ д-ръ Э. Бенешъ. Изъ замка тѣло покойнаго будетъ генералитетомъ водружено на лафетъ орудія и въ сопровожденіи военныхъ и гражданскихъ представителей республики при большомъ участіи населенія отправлено на Вильсоновъ вокзалъ, откуда поѣздомъ будетъ снова перевезено въ Ланы и положено въ фамильную могилу, рядомъ съ гробомъ супруги покойнаго — Шарлотты. Предполагалось, что Президентъ-Освободитель будетъ погребенъ въ усыпальницѣ чешскихъ королей въ храмѣ св. Витта. Однако, правительство пришло къ заключенію, что тѣло покойнаго Т. Г. Масарика должно покоиться въ спеціальномъ мавзолеѣ, который будетъ торжественно открытъ въ юбилейномъ году чеш. республики. На эту цѣль уже собрано нѣсколько милліоновъ кч. Президентъ-Освободитель не оставилъ послѣ себя никакого политическаго завѣщанія. Также много иностранныхъ представителей сообщило о своемъ участіи при погребеніи покойнаго, между которыми слѣдуетъ отмѣтить премьер-министровъ Малой Антанты и Франціи.

Предполагается, что Прагу посѣтитъ въ эти дни свыше милліона человѣкъ. На желѣзныхъ дорогахъ паломникамъ предоставлена скидка: легіонерамъ — 75 проц., а остальнымъ — 50 проц.

Президентъ республики, премьеръ-министръ и семья покойнаго получили свыше 5.000 сочувственныхъ телеграммъ со всего міра.

Республика и чехословацкій народъ достойно отдали послѣдній долгъ своему великому сыну. Президентъ республики издалъ по арміи приказъ о соблюденіи траура до 20. октября с. г. Оффиціальный трауръ опредѣленъ въ 6 мѣсяцевъ.

Чсл. радіо до дня погребенія будетъ высылать исключительно реляціи о покойномъ. Также въ пивоварняхъ въ пятницу въ 10 ч. состоялись собранія, посвященныя памяти покойнаго. Траурную рѣчь произнесъ по радіо министръ школъ и просвѣщенія д-ръ Франке. Въ день погребенія занятій въ школахъ не будетъ.

Р. Н. А. П.

Турянская долина.

О Турянской Долинѣ давно было извѣстно, что тамъ закоренилось всякое зло въ формѣ какъ агрозеленаго, такъ и жидо-коммунистическаго интернаціонала. Къ счастью въ послѣднее время народъ пробуждается къ сознательной жизни. Народъ видитъ, что можетъ и долженъ полагаться только **на собственныя силы,** тѣснѣй сомкнуться **около своихъ національныхъ вождей и дружно защищать свои попираемыя права.** Чувствуется просто ненормальный контрастъ, когда наѣзжіе паны живутъ у насъ въ довольствѣ и преизбыткѣ радостей земныхъ, устраиваютъ всякаго рода забавы, состязанія, а простой трудовой народъ не только бѣдствуетъ, но за нимъ не признаются даже самыя примитивныя человѣческія права и онъ вынужденъ прозябать **на уровнѣ цвѣтныхъ, некультурныхъ народовъ.** Аграры и на бѣдѣ людской умѣютъ наживаться и сейчасъ стараются использовать въ своихъ эгоистическихъ интересахъ природное бѣдствіе края — **засуху.** Широко обѣщаютъ помощь потерпѣвшимъ отъ засухи, но на дѣлѣ эти потерпѣвшіе вынуждены помогать себѣ **векселями,** платя за кредитъ ростовщическіе проценты. Аграры также обѣщали людямъ **земельную реформу,** а вмѣсто того разводятъ на карпатскихъ земляхъ **оленей и дикихъ кабановъ,** которые лишаютъ карпаторусскаго земледѣльца и того убогаго куска хлѣба, который ему еще остался послѣ засухи. Даже **капусты** въ этомъ году нѣтъ, ибо ее уничтожили зайцы, суслики, мыши и прочіе вредители. Вокругъ огромнаго пастбища на **Полонинѣ Рунѣ,** изобиловавшаго подножнымъ кормомъ, въ этому году совершенно нельзя вести скотоводство изъ за отсутствія корма, погибшаго благодаря засухѣ. Въ этомъ молочномъ краѣ сейчасъ закрываются молочныя предпріятія въ виду недостатка молочныхъ продуктовъ. Если приглядѣться ближе къ мѣстному населенію, то нельзя не замѣтить его трагически-бѣднаго положенія. Населеніе Турянской долины поэтому требуетъ скорѣйшей помощи, но не въ формѣ вывоза рабочей силы П. Руси **во Францію и Бельгію. Пусть туда вербуютъ всякихъ галицкихъ украинцевъ, которые обосновались у насъ во вредъ національнымъ русскимъ интересамъ, а коренное населеніе края вправѣ требовать предоставленія ему работы у себя дома.**

Русскіе націоналисты во главѣ съ деп. д-ромъ Фенцикомъ провели успѣшныя собранія въ **Раковѣ, Пасѣкѣ, Порошковѣ, Т. Быстромъ и Т. Полянѣ.** На каждомъ изъ этихъ собраній присутствовало по нѣскольку сотъ людей. Депутату и русскимъ націоналистамъ было подано много меморандумовъ, въ которыхъ населеніе требуетъ пріисканія властями работъ для населенія, проведенія справедливой земельной реформы, **русскихъ гражданскихъ школъ и русскихъ учебниковъ.** Въ каждомъ селѣ чувствовалось, что растетъ недовольство порядками, заведенными коалиціей и партійнымъ режимомъ, поддерживаемымъ ими на Подк. Руси. Было просто больно слышать недавно вернувшагося съ военной службы подкарпаторосса, который жаловался, что какъ солдатъ онъ былъ всегда на первомъ мѣстѣ и заслуживалъ отъ начальства всяческой похвалы, а какъ цивильное лицо, не можетъ найти никакой работы, ибо не имѣетъ гражданской школы. А въ то же время господа аграры открыли у насъ на Подк. Руси свыше 700 нерусскихъ классовъ и школъ, укрѣпляя этимъ положеніе нерусскаго населенія въ русскомъ краѣ.

Такая отрицательная политика коалиціи, идущая въ разрѣзъ съ интересами русскаго народа на П. Руси, вредитъ населенію одинаково и экономически, и культурно и требуетъ скорѣйшей ликвидаціи политическаго засилья у насъ тѣхъ партій, которыя составляютъ коалицію. Народъ начинаетъ отчетливо сознавать, что такой цѣли служитъ только РНАП.

Намъ не выходятъ навстрѣчу

Дня 6. IX. 1937. г. депутація изъ села Арданова въ составѣ трехъ человѣкъ Ивана Гусана, Андрея Бидзиля и Михайла Шанты посѣтила школьнаго инспектора въ Мукачевѣ Марковича-украинофила, требуя немедленнаго удаленія украчнофильскаго учителя и введенія русскаго литературнаго языка обученія въ Ардановѣ. Уже въ протоколѣ, подписанномъ множествомъ селянъ и посланномъ Школьному Отдѣлу ардановцы обосновали свое требованіе тѣмъ, что за деньги, которыя народъ платитъ государству и изъ которыхъ оплачиваются учителя, селяне хотятъ, чтобы ихъ дѣтей не калѣчили въ школахъ разные евреи и украинско-галицкіе пришельцы, но чтобы ихъ воспитывали въ національномъ духѣ и на правильномъ русскомъ языкѣ. То же самое Лецовица требовала **назначенія русскихъ** учителей на мѣсто двухъ **евреевъ,** потому что **евреи** не могутъ привить русскимъ дѣтямъ русской культуры. Евреи — для еврейскихъ школъ! Такъ же Станово ведетъ уже съ 1934 г. борьбу за русскій языкъ и русскихъ учителей.

Русскіе люди не желаютъ, чтобы ихъ дѣтей учили на искалѣченномъ, чуждомъ діалектѣ выходцы изъ Галиціи, которые называютъ себя украинцами и агитируютъ за Украину, которой не существуетъ, какъ не существуетъ самостоятельной Цыганіи.

Русскіе учебники въ школахъ приняты слѣд. селами:

Бобовище, Лахово, В. Лучки, Грибовцы, Калиновцы, Лавки, Подгоряны, Рапидъ, Вышня Вызница, Яблуново, Залужъ, Фогарошъ, Лалово, Куштановица, Н. Коровецъ, Горонда, Росвигово, Подгородъ, Клачанова, **Ивановцы,** Н. Давидково, Ракошинъ, Кайданово, Балашовцы, Копиновцы, Белебово, Солочинъ, Русское, Бенедиковцы, Жиляцево, Червеново, Макарево, Дунковица, Доробратово, Нелепово, Бабичъ, Покутья, Дѣлокъ. **В. Р.**

Доколѣ еще будемъ терпѣть?

То, что продѣлываютъ у насъ въ послѣднее время **галицкіе украинцы,** переходитъ уже всякія мѣры. Они не только захватили въ свои руки наши церковныя училища въ Ужгородѣ, оккупировали разныя наши религіозныя организаціи, конгрегаціи и монастыри, посягаютъ на нашъ прадѣдный русскій восточный обрядъ, разрушаютъ нашу вѣковую традицію, печатая молитвенники гражданской азбукой вмѣсто церковно-славянской. Вездѣ и всюду, гдѣ засѣлъ **галицкій пришелецъ,** проводится беззастѣнчивая украинизація и грязное политиканство, прикрывающіяся религіозными и культурно-просвѣтительными мотивами. Нашъ карпаторусскій народъ вѣками свыкся съ церковно-славянской азбукой, но галицкимъ мазепинцамъ удобнѣе гражданскій шрифтъ, ибо на немъ легче контрабандой просунуть въ молитвенникъ такія слова, какъ: **„царица Украины", „ненька Марія", „батько Саваофъ".** Нашъ терпѣливый народъ до сихъ поръ молчалъ, но галичане до того распоясались, что уже на всѣхъ сторонахъ замѣтно народное негодованіе противъ пришельцевъ-вредителей, которые попираютъ нашъ языкъ, нашу вѣру, наши обряды, традиціи, чувства и симпатіи. Нашъ народъ вовсе не желаетъ, чтобы родная Подкарпатская Русь обратилась въ Підкарпатську Україну, созданную по образу и подобію іезуитовъ-галичанъ. Поэтому мы не можемъ терпѣть, чтобы изъ нашихъ монастырей въ народъ сѣялось не божье слово, а чуждый намъ украинскій духъ, чтобы амвоны нашихъ церквей обращались въ подмостки политической агитаціи **чтобы Пречистая Дѣва Марія, покровительница всего христіанскаго міра, кощунственно называлась Царицей „несуществующей Украины", чтобы души нашихъ дѣтей калѣчились лживыми и вредными для нашего русскаго народа импортиро-**

ванными извнѣ мыслями...

Нѣтъ, довольно! Пусть не думаютъ зарвавшіеся въ своей безнаказанности галицкіе пришельцы, что нашъ народъ — это безропотная овца, которую можно стричь каждому, какъ заблагораз... т... Народъ требуетъ: **либо будетъ произведена въ греко-католической церкви основательная чистка, либо онъ начнетъ въ массахъ выходить изъ той церкви, которая не въ состояніи навести въ своемъ домѣ порядка. Нельзя безъ отвращенія и скорби глядѣть, какъ наши церковники, не краснѣя, сидятъ за одинъ столомъ съ безбожными кои пушистами и жидами и совѣтуются, какъ бы уничтожить честныхъ русскихъ людей.**

До прихода къ намъ галичанъ наша церковь никогда не была противъ русскости и каждый грекокатоликъ, особенно священникъ, былъ убѣжденнымъ русскимъ патріотомъ. Священникъ и писатель **Сильвай**, на попытку епископа Панковича перетянуть его въ мадьярскій лагерь, гордо отвѣтилъ: Преосвященный владыко, въ деньгахъ я не нуждаюсь, ибо ихъ не люблю, но если бы я и сто жизней имѣлъ вмѣсто одной, то отдалъ бы ихъ за народное дѣло". Вотъ какъ вы были наши священники въ прошломъ. Пусть они будутъ для нашихъ теперешнихъ священниковъ великимъ примѣромъ, какъ нужно бороться за свои идеалы и свой народъ. Тогда народъ пойдетъ за ними въ огонь и въ воду. А сидѣть, сложа руки и смотрѣть, какъ галичане украинизируютъ нашу церковь, не годится. **Требуемъ у нашихъ церковныхъ властей наведенія порядка.** Иначе самъ народъ начнетъ производить чистку, а для церкви это пользы не принесетъ.

Русскій греко-католикъ.

Заявленіе

Статьей, помѣщенной дня 2-го февраля 1937 г. въ газетѣ Нашъ Путь подъ заглавіемъ „Денунціація карпатороссовъ", я не имѣлъ въ виду какъ-нибудь оскорбить частнаго истца И. Ю. Цуркановича. Опубликованіе этой статьи произошло на основаніи совершенно ошибочныхъ информацій. Очень сожалѣю, что въ указанной статьѣ были допущены выраженія, которыми была задѣта честь частнаго истца и прошу у него этимъ путемъ извиненія.

Василій Лабаничъ, отв. ред.

Заявленіе

Я, нижеподписавшійся, заявляю, что ввиду моего несогласія съ политикой аграрной партіи, выхожу изъ нея и вступаю добровольно въ ту партію, гдѣ мѣсто каждаго сознательнаго русскаго человѣка — въ РНАП.

Гавриликъ Иванъ, Бѣлки.

* **Конгрессъ американскихъ карпатороссовъ.** Изъ Америки сообщаютъ, что какъ церковный, такъ и политическій Конгрессъ состоится повидимому около 20-го сентября с. г.

Торжественная тризна

Объединенныя русскія организаціи въ Ужгородѣ (Общество Духновича, О-во Школьная Помощь, О-во Боянъ, Отдѣленіе УТПР, Русскій Свободный Университетъ въ Ужгородѣ, Русскій Соколъ, О-во Русскихъ Женщинъ и др.) устраиваютъ **торжественную тризну**, по почившемъ **Президентѣ-Освободителѣ Т. Г. Масарикѣ** во вторникъ, въ день его погребенія, въ 17 час. 21-го сентября с. г. въ залѣ Русскаго Народнаго Дома им. А. Духновича въ Ужгородѣ.

Всю русскую и славянскую общественность просимъ прибыть на данную тризну, чтобы симъ путемъ соучаствовать въ поминовеніи и достойно почтить память **Великаго мужа, отца** народовъ нашей Республики.

Комитетъ объед. русск. орг.

Общество Духновича въ Ужгородѣ и иныя русскія организаціи послали Г. Президенту Республики телеграммы съ выраженіемъ глубокаго сочувствія и печали.

Кромѣ перечисленныхъ выше корпорацій состоялись траурныя засѣданія Земскаго Карпаторусскаго Нар. Театра, Земскаго представительства и т. д.

Интересы студентовъ въ опасности

Скандалъ вокругъ общежитія

Въ прошломъ номерѣ мы уже писали, что въ новомъ карпаторусскомъ студенческомъ общежитіи творятся невѣроятныя дѣла. На этотъ разъ дѣло касается принятія новыхъ членовъ-студентовъ. Въ старомъ общежитіи, гдѣ подобные вопросы рѣшали сами же студенты путемъ самоуправленія, мѣсто имѣлось для каждаго сознательнаго карпаторосса, а въ добавокъ еще и для братьевъ славянъ: болгаръ, югославянъ, поляковъ, лужицкихъ сербовъ и русскихъ эмигрантовъ. Но, на этотъ разъ принимало въ общежитіе студентовъ не студенческое самоуправленіе, а представители коалиціонныхъ партій всѣхъ мастей въ лицѣ: сенатора Бачинскаго, депутата Ревая, земск. деп. Долиная, буковинца Коханнаго-Горальчука и одного студента-аграра. И что получилось? Въ новое общежитіе попали: жиды, мадьяры, чехи, русинисты, украинцы и т. д., но не были приняты старые работники карпаторусскихъ студенческихъ организацій. Ихъ не приняли коалиціонеры, такъ какъ боялись, что новое общежитіе получитъ опять русскій характеръ. Свое скандальное рѣшеніе комиссія мотивировала тѣмъ, что якобы студенты-приверженцы уссой нац.-авт. оппозиціи не преуспѣваютъ въ наукѣ. Прекрасно. Но этихъ же самихъ „не преуспѣвающихъ" по коалиціонному рецепту студентовъ приняли въ **чешскія** студенческія общежитія безъ всякихъ возраженій! Кромѣ того, цѣлый рядъ аграрныхъ студентовъ „преуспѣвающихъ" въ наукѣ фазвѣ только тѣмъ, что у нихъ въ карманѣ зеленая легитимація, было принято въ карпаторусское общежитіе! Вотъ вамъ подлинное лицо коалиціонной политики въ нашихъ студенческихъ дѣлахъ! Эта компанія хочетъ обезпечить себѣ большинство въ новомъ общежитіи хотя бы цѣною русскихъ народныхъ интересовъ, принявъ въ члены сей коалиціонной обители: жидовъ, мадьяръ, украинцевъ, русинистовъ и т. п....

Мы рѣшительно протестуемъ и будемъ протестовать до конца противъ того, чтобы подъ фирмой „карпаторусское студенческое общежитіе" и подъ крышей этого чисто карпаторусскаго заведенія находила себѣ пріютъ пестрая и разношерстная компанія, которой чужды интересы русскаго народнаго дѣла. Пражскія учебныя заведенія должны намъ выпускать не только дипломированныхъ подхалимовъ и карьеристовъ, но и стойкихъ молодыхъ интеллигентовъ-тружениковъ и борцовъ за русское народное дѣло! Поэтому такъ и напрашивается вопросъ: кто далъ право эмигрировавшему къ намъ изъ Буковины и у насъ нашедшему убѣжище Кохапному-Горальчуку — разсуждать о квалификаціи нашихъ студентовъ и рѣшать объ ихъ принятіи въ карпаторусское студенческое общежитіе, когда у него не имѣется даже и средняго образованія?!

Обо всѣхъ этихъ темныхъ дѣлишкахъ мы еще будемъ подробно реферировать.

Наблюдатель.

При утомленіи и головной боли принесетъ Вамъ облегченіе францовка

АЛЬПА

ХРОНИКА

* **Бракосочетаніе.** Въ четвергъ 16 сентября въ 6 ч. вечера состоялось бракосочетаніе **Маріи В. Яніевой** и **Варфоломея Г. Бутьокъ**, абитуріента богословія, въ православномъ храмѣ села Ракошина.

* **Православная Община въ Ужгородѣ** увѣдомляетъ, что въ день погребенія Президента-Освободителя Т. Г. Масарика 21-го сентября с. г. въ православномъ Храмѣ-памятникѣ состоится заупокойное моленіе о почившемъ при Божественной литургіи съ провозглашеніемъ Вѣчной памяти.

* **60-лѣтній юбилей Архимандрита о. Алексѣя Кабалюка,** почетнаго члена общества Духновича, 14 сентября с. г. въ св. Николаевскомъ монастырѣ состоялось празднованіе юбилея одного изъ старѣйшихъ православныхъ священнослужителей — Архимандрита о. Алексѣя Кабалюка. Архимандритъ о. Алексѣй въ свое время сыгралъ большую историческую роль въ дѣлѣ возрожденія православія на Подкарпатской Руси и имя его будетъ вписано въ исторію культуры мѣстнаго Края, какъ имя одного изъ будителей карпаторусскаго народа. На юбилей престарѣлаго священнослужителя съѣхалось все духовенство хустскаго округа. Послѣ Божественной литургіи и благодарственнаго молебна, состоялось собраніе духовенства хустскаго округа.

* **Вниманію русскихъ эмигрантовъ, имѣющихъ право на трудъ.** Распоряженіе правительства отъ 21 мая 1937 г. за ном. 82-1937 сб. зак. и расп. измѣняетъ и дополняетъ законъ „Объ охранѣ рынка труда". Въ силу чего „иностранцы, которымъ было выдано удостовѣреніе (на право на трудъ въ ЧСР- до 31-го мая 1937 г., **обязаны съ 1-го октября 1937 г.**, а потомъ каждые два года, **доказать властямъ, выдавшимъ удостовѣреніе**, что законныя основанія, необходимыя для выдачи удостовѣренія, продолжаютъ существовать. Удостовѣренія иностранцевъ, не представившихъ доказательства **(о непрерывномъ жительствѣ въ ЧСР- въ установленный срокъ** (т. е. до 1. X. 1937), теряютъ свою дѣйствительность въ день окончанія срока. **Поэтому необходимо до 1-го октября 1937 г. подать тому учрежденію, которое выдало удостовѣреніе на право на трудъ, прошеніе о продолженіи права на трудъ, приложивъ къ прошенію удостовѣреніе полицейскаго или жандармскаго управленія о непрерывномъ пребываніи на территоріи ЧСР со дня выдачи удостовѣренія на право на трудъ до сего времени.** Въ случаѣ, если было выдано полицейскими властями подобное удостовѣреніе о непрерывномъ жительствѣ въ ЧСР, какъ приложеніе къ прошенію о поддантствѣ, тогда легко его получить вторично въ данномъ учрежденіи, иначе необходимо запросить удостовѣренія отъ всѣхъ полицейскихъ учрежденій, въ районѣ которыхъ лицо жило въ теченіи столь долгаго времени.

* **„Лѣсная быль".** Вышла изъ печати и поступила въ продажу новая книжка Ал. Дехтерева „Лѣсная быль". Содержаніемъ ея является описаніе іюльскаго лагеря Центра Русскихъ Скаутовъ. Число экземпляровъ весьма ограниченное. Выпущена книга на прекрасной мѣловой бумагѣ, съ иллюстраціями. Цѣна за экземпляръ: безъ пересылки 5 кор., съ пересылкой— 5 кор. 50 гел. **Книга продается:** въ Ужгородѣ — въ книжномъ магазинѣ Коларжъ, площ. Коріатовича; въ Мукачевѣ: въ книжномъ магазинѣ „Учитель"; въ Хустѣ: въ книжномъ магазинѣ г. Богатырева. Можно выписывать книгу у автора непосредственно: Мукачево, Почтовый ящикъ ном. 110. Ал. Дехтеревъ.

Читальня им. А. Духновича въ ...шн. Орлихъ въ день Русской ...льтуры въ Ужгородѣ 5.6. дня ...была со своимъ флагомъ. Па...ть съ ея флагомъ кто-то по ...шибкѣ взялъ. Почтительная прось...: выслать по адресу читальни, ...орто франко, взятый флагъ по ...шибкѣ. На флагѣ надпись читаль...ни.

Конкурсъ

Правленіе Центральнаго Союза Подкарпаторусскихъ Студентовъ въ Ужгородѣ, настоящимъ выписываетъ конкурсъ на стипендіи въ **зимнемъ** семестрѣ 1937 г.

Всего стипендій: 18. Изъ нихъ: 1 стип. по 200, 10 стип. по 100, 4 стип. по 50 кч въ мѣсяцъ. Кромѣ того, 2 стип. по 150 за семестръ.

Стипендіи слѣдующихъ фондовъ: фондъ д-ра Фенцика: 1 стип. въ 200, 3 стип. по 100 кч въ мѣсяцъ. Всего: 5000. Фондъ губернатора Грабаря: 1 стип. въ 100 кч, 1 стип. въ 50 кч въ мѣсяцъ. Всего: 1500. Фондъ д-ра Андрашки, публ. нотаря въ Севлюшѣ: 1 стип. по 100 кч въ мѣсяцъ. Всего: 1000 кч. Фондъ д-ра Дрбала, адвоката, старосты г. Хустъ: 1 стип. по 100 кч въ мѣсяцъ. Всего: 1000. Фондъ д-ра Рокицкаго, директора больницы въ Севлюшѣ: 1 стип. по 100 кч въ мѣсяцъ. Всего: 1000. Фондъ д-ра Кутки, директора больницы въ Ужгородѣ, 1 стип. по 50 кч въ мѣсяцъ. Всего: 500. Фондъ д-ра Собина, публ. нотаря въ Тячевѣ, 1 стип. по 50 кч въ мѣсяцъ. Всего: 500. Фондъ д-ра Яцковича, публ. нотаря въ Мукачевѣ: 1 стип. по 50 кч въ мѣсяцъ. Всего: 500. Фондъ д-ра Керечанина, Мукачево: 1 стип. по 150 за семестръ. Всего: 300. Фондъ д-ра П. Петрецкаго, 1. ассистента акушерской школы въ Ужгородѣ: 1 стип. по 150 за семестръ. Всего: 300. Фондъ изъ пожертвованій: 2 стип. по 100 кч въ мѣсяцъ. Всего: 2000.

Конкурировать могутъ главнымъ образомъ, начинающіе, русской національности, изъ Подк. Руси и Восточной Словакіи. Къ прошенію приложить: гражданство, матуральное свидѣтельство, абсолюторіумъ, свидѣтельство о бѣдности, подтвержденіе о записи. Прошенія принимаются до 10-го октября 1937 на адресъ: Устржедни Связъ Подкарпаторусскихъ Студенту въ Ужгородѣ, Прага III. Академицкій Дунь, 5 Летноу.

Правленіе, одновременно, выражаетъ глубокую признательность и благодарность всѣмъ основателямъ фондовъ и жертвователямъ, которые приспѣли къ развитію студенческаго дѣла и такимъ образомъ помогли имъ въ крайней нуждѣ.

За Центр. П.-русскихъ Студентовъ въ Ужгородѣ:

Юлій В. Поповичъ, предсѣдатель, **В. Крайняница, предс.** соц. секціи

Стороннее собщеніе *)

Гляньте въ книгу радости

Рано насыти насъ милостью Твоею, и мы будемъ радоваться и веселиться во всѣ дни наши (Пс. 89, 1).

Сегодня мы обращаемъ вниманіе на бесѣду со Христомъ молодого богача (Мф. 19, 16—30; Мр. 10, 17—31; Лук. 18, 18—30).

Богатый юноша подбѣжалъ ко Христу со словами: „Учитель Благій! Что нужно дѣлать мнѣ, чтобы имѣть жизнь вѣчную?“ Господь поучаетъ его, что одинъ Богъ есть благій.

Дальше Христосъ обращаетъ вниманіе юноши на простое исполненіе закона Божіего. Три Евангелиста единогласно цитируютъ пять упомянутыхъ Христомъ заповѣдей, находящихся между десятью заповѣдями Моисеевыми. Къ нимъ ап. Матфей прибавляетъ: Люби ближняго твоего, какъ самого себя; а Маркъ: Не обижай. Евангелисты и также Христосъ не считали нужнымъ отличать между десятью заповѣдями и между всѣми старозавѣтными установленіями.

Юноша отвѣчаетъ, что весь законъ онъ соблюдаетъ отъ юности своей, но все же сознаетъ, что всего этого недостаточно, чтобы спасти душу человѣка.

Христосъ не упрекаетъ юношу за лицемѣріе: „Онъ полюбилъ его“. (Марка, 10, 21). Любя его, Христосъ старается привести его отъ добра (послушанія закону) къ совершенству (до посвященія жизни Господу). Онъ сказалъ: „Если хочешь быть совершеннымъ, иди, продай имѣніе твое и раздай нищимъ; и будешь имѣть сокровище на небесахъ; а потомъ приходи и слѣдуй за Мною“. Другими словами: раздай имѣніе твое нищимъ и отдай себя Господу.

Услышавъ слово сіе, юноша отошелъ съ печалью, потому что у него было большое имѣніе. Онъ спасъ свое сокровище, но погубилъ за него душу свою. Іисусъ любитъ его, но не зоветъ его назадъ. Такому человѣку было бы лучше не родиться.

Артуръ Л. Райтъ.

* Напечатано въ качествѣ объявленія.

Замѣтка пом. 3.

Когда слышите слово Альпа, то невольно думаете о здоровьи, свѣжести и силѣ... Чѣмъ это объясняется? Благотворнымъ дѣйствіемъ францовки Альпа. — А теперь также зубной кремъ Альпа становится на службу въ интересахъ здоровья, красоты и гигіены. Испробуйте его. Убѣдитесь, что онъ даетъ все, что обѣщаетъ имя ф-мы Альпа. Альпа зубной кремъ препятствуетъ разложенію остатковъ пищи, благодаря чему предохраняетъ зубы отъ возникновенія и распространенія порчи ихъ. Альпа зубной кремъ придаетъ дыханію свѣжесть и запахъ чистоты. Устраняетъ непріятное ощущеніе во рту, которое бываетъ особенно по утрамъ. При томъ Альпа зубной кремъ весьма нѣженъ и обиленъ пѣной, а также содержитъ отборныя ароматическія вещества. Альпа зубной кремъ укрѣпляетъ десна, а слѣдовательно и зубы. Никакой зубной кремъ, конечно, не замѣнитъ врача. Поэтому говоримъ правду: зубной камень устранитъ только врачъ, но отъ разложенія остатковъ пищи между зубами предохранитъ Альпа зубной кремъ

Желаете-ли одѣваться элегантно по послѣдней модѣ, непремѣнно закажите костюмъ въ моднюмъ салонѣ

Михаила А. Иваника

моднаго портного, МУКАЧЕВО, ул. Духновича н. 2, II. эт.

ВСѢ ПОДПИСЧИКИ ГАЗЕТЫ

НАШЪ КАРПАТОРУССКІЙ ГОЛОСЪ

НЕЗАВИСИМАЯ·ЕЖЕДНЕВНАЯ·ГАЗЕТА·

Приглашаемъ платить недоимки, числящіяся за ними.

Украинская крѣпость на Мараморошѣ сдалась

Хустъ -- русскій

Долгое время хустская гимназія была твердыней украинизма на Мараморошѣ. Украинцы-галичане здѣсь такъ укрѣпились, что считали свои позиціи въ нашихъ школахъ неприступными. Карпаторусскія дѣти подвергались преслѣдованіямъ, русскій языкъ и даже мѣстное нарѣчіе систематически высмѣивались и искоренялись... Дѣти въ наиболѣе чистой въ національномъ отношеніи части Подк. Руси должны были учиться по нелѣпымъ украинскимъ учебникамъ, которые распространяли въ народѣ не культуру, но культивировали въ немъ ненависть ко всему русскому.

Несмотря на все это украинскій сепаратизмъ не нашелъ среди здѣшняго народа благопріятной почвы и всѣ разсчеты и надежды сепаратистовъ — галицкихъ мазепинцевъ съ трескомъ провалились.

12-го сентября въ воскресенье въ хустской гимназіи состоялось собраніе родительскаго комитета. Уже за нѣсколько дней передъ этимъ по деревнямъ разъѣзжали прекрасные автомобили и мотоциклетки, расцвѣченные сине-желтыми флагами. Происходила усиленная агитація противъ „московскихъ“ учебниковъ. Родители хустскихъ гимназистовъ приглашались на воскресенье 12 сентября въ Хустъ, чтобы не дать „москалямъ віднароднювати підкарпатських українців“ (?). Родители, конечно, прибыли на собраніе (около 400 чел.), и убѣдились воочію, что дѣло касается не „московскихъ“ книгъ, а русскихъ учебниковъ, написанныхъ мѣстными русскими людьми на русскомъ языкѣ и одобренныхъ министерствомъ школъ. Сѣдоволосые старики приняли съ восторгомъ предложеніе, чтобы въ хустской гимназіи обучали дѣтей русскіе преподаватели по русской грамматикѣ Е. Сабова. Украинцевъ, которыхъ можно было пересчесть по пальцамъ, разгнѣванное собраніе чуть не выбросило изъ зала. Было ихъ цѣликомъ 7: три изъ Подк. Руси, а четверо неизвѣстнаго происхожденія, которые пришли къ намъ въ „цуравыхъ наговицахъ“, какъ выразился одинъ изъ присутствовавшихъ родителей. Украинцы, и особенно добродій Митровичъ, ужасно волновались, когда дѣло коснулось вопроса, на какомъ языкѣ должны обучаться въ гимназіи учащіеся. Принятіе грамматики, написанной карпатороссомъ и одобренной школьными властями, господа украинцы считаютъ посягательствомъ на конституцію. Эти „добродіи“ бѣднаго карпаторусскаго народа, видя, что обстоятельства складываются не въ ихъ пользу, всячески старались сорвать собраніе. Благоразумные родители, хотя и возмущенные ихъ поведеніемъ, все же ихъ не выбросили съ собранія, а дали имъ возможность лично убѣдиться, что русскость на Подк. Руси — явленіе не привозное и не чужое, подобно украинизму, но явленіе органическое и естественное, которое имѣетъ корни въ самой толщѣ народа — въ селянствѣ! Народъ, который не денаціонализировался въ теченіе тысячелѣтняго мадьярскаго владычества, тѣмъ меньше склоненъ позволить посягать на свое святая святыхъ — на русскость, какимъ-то политическимъ проходимцамъ, говорящимъ на выдуманномъ галицкомъ жаргонѣ и называющимъ себя выдуманнымъ опереточнымъ именемъ — украинцы!

Въ тотъ же самый день въ Хустѣ состоялась демонстрація христіанскаго населенія противъ евреевъ, неуважающихъ воскресныхъ и праздничныхъ дней. Украинцы и тутъ хотѣли обратить на себя вниманіе, пытаясь вывѣсить впереди народа сине-желтый флагъ, но знаменоносецъ былъ тотчасъ же сбитъ съ ногъ и только полиція спасла его отъ ярости толпы.

Отрадно видѣть, какъ простой селянскій людъ Подк. Руси свято бережетъ свои прадѣдовскія традиціи, языкъ и вѣру и смѣло отстаиваетъ ихъ противъ всякихъ вражескихъ нападеній. **Пока подъ соломенными крышами карпаторусскихъ селъ бьется честное, горячее и непродажное русское сердце — русскость жива и никакія адскія силы ее не одолѣютъ и не искоренятъ! Слава русскому Мараморошу!**

Русскіе люди! Будьте всюду такими же стойкими, и тогда вамъ обезпечено лучшее будущее на нашей многострадальной Подк. Руси!

Родитель.

1-й годъ изданія

Ужгородъ

21-го (8-го) сентября 1937 г. No 263

НАШЪ ПУТЬ

НАЦІОНАЛЬНАЯ ОБЩЕСТВЕННО-ПОЛИТИЧЕСКАЯ ГАЗЕТА. ВЫХОДИТЪ ТРИ РАЗА ВЪ НЕДѢЛЮ

АДРЕСА РЕДАКЦІЙ: Ужгородъ: улица Іокая 3 Плотенія наб. 13. тел. 666. Мукачево, ул. Неденея 1. Америка: O. Berzinec, Taylor, Pa 327, Oak Street

ПОДПИСНАЯ ПЛАТА: Въ ЧСР: на 1 мѣсяцъ 10— кр на 12 мѣсяцевъ 120 кронъ. Цѣна отдѣльнаго номера 80 гел. Въ Америкѣ и остальн. странахъ на 12 мѣсяцевъ 8 амер. долларовъ. Селянамъ и рабочимъ ка 50% Счетъ почт. сбер. кассы: 111.856. Брно.

Издатель и отвѣтственный редакторъ Василій В Лабанычъ. Печатается Типографія „Виктоія“ Ужгородъ, наб, Плотенія 19, телефонъ 307. Газетныя марки разр. упр. почтъ и тел. 19. іюня 1935. года. — Ном. 38.125/IV-1935. Мѣсто подачи — Ужгородъ

Послѣ смерти Масарика

„Тяжелую потерю мы переносимъ мужественно. Смерть Президента-Освободителя мы считаемъ проявленіемъ довѣрія Судьбы къ намъ и къ цѣлому государству, ибо уже не необходимо его мудрое наблюденіе за нами. Намъ хватитъ его безсмертнаго духа, который и надальше поведетъ насъ по его завѣтамъ“. Такъ сказалъ премьеръ д-ръ Годжа въ своей траурной рѣчи въ Совѣтѣ министровъ.

Мы глубоко увѣрены, что только **завѣты и демократическая традиція** Масарика могутъ удержать равновѣсіе въ нашей **внутренней политической жизни,** съ которой тѣсно связано также и **международное положеніе** нашего государства. Смерть великаго демократа и мудраго консолидатора республики должна служить ментомъ для тѣхъ политическихъ и общественныхъ дѣятелей у насъ, которые на каждомъ шагу **злоупотребляютъ** его ученіемъ и не соблюдаютъ принципы великаго борца за демократію и мирное сожительства народовъ. Мы знаемъ, что еще при жизни Президента-Освободителя началась грызня и взаимная непріязнь между представителями нашей политической жизни. Покойный президентъ Масарикъ, который послѣ ухода отъ дѣлъ, обѣщалъ отечески бдѣть надъ мирнымъ теченіемъ жизни республики, вѣроятно не такъ себѣ представлялъ результаты своей жертвенной работы...

Однако, если внутри государства все спокойно и устойчиво, то во внѣ его наблюдается нѣкоторая тревога. На **Дальнемъ Востокѣ** потоками проливается кровь, въ **Испаніи** братоубійственной войнѣ не видно конца, въ **СССР** сотнями „ликвидируютъ“ и разстрѣливаютъ русскихъ людей, въ **Ніонѣ** засѣдаетъ конференція, которая посылаетъ ультиматумъ приморскимъ государствамъ. Въ этой душной атмосферѣ, наполненной порохомъ, дымомъ и запахомъ человѣческой крови, забѣдаетъ жалкая въ своемъ безсиліи **Лига Наній,** во главѣ съ азіатскимъ магараджей-миллардеромъ Ага Кханомъ, который какъ экзотическая атракція, вѣроятно болѣе полезенъ для европейскихъ курортовъ, нежели въ качествѣ политика для разрѣшенія запутанныхъ европейскихъ проблемъ на форумѣ Лиги Наній. Эта почетная функція только знатнаго шампанскаго, красивыхъ женщинъ и скаковыхъ лошадей вызываетъ невольную улыбку у здравомыслящаго наблюдателя!

Да, Масарикъ дожилъ дня счастливаго освобожденія своего народа, однако, не дождался осуществленія своего завѣтнаго идеала - возникновенія лем. федераціи европейскихъ государствъ „Новой Европы“. И когда въ Лигѣ Наній международные маркизеты устраиваютъ цирковую комедію съ ханомъ, то у насъ не возникаетъ сомнѣній, что Масарику удалось осуществить основной идеалъ своей жизни только благодаря своему **стойкому націонализму. Примѣръ Масарика пусть и для насъ русскихъ націоналистовъ будетъ моральной поддержкой въ нашей неуклонной борьбѣ за наши національные идеалы! Правда побѣдитъ!** Ф.

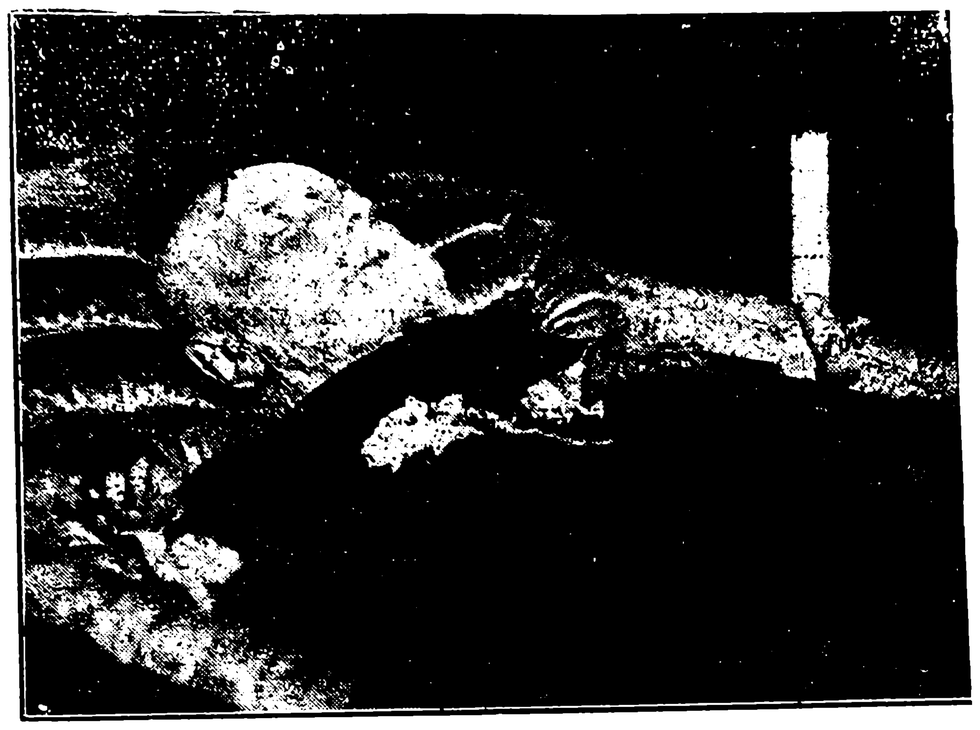

Послѣдній долгъ Праги Президенту-Освободителю

Смерть Президента Масарика потрясла не только чсл. республику, но буквально затронула весь свѣтъ, ибо покойный былъ всюду весьма популяренъ. Тысячи и десятки тысячъ соболѣзнующихъ телеграммъ получаются ежедневно. Десятки и сотни тысячъ народа съѣзжаются на погребеніе любимаго вождя, учителя и отца. Не только отдѣльные иностранцы, но цѣлыя делегаціи пріѣзжаютъ въ Прагу, такъ что сейчасъ всѣ отели и частныя квартиры набиты до отказа и размѣщать гостей приходится въ окрестностяхъ Праги. По случаю кончины Т. Г. Масарика происходили траурныя засѣданія парламента и совѣта министровъ. Прочувствованную рѣчь, которая произвела на всѣхъ глубокое впечатлѣніе, произнесъ премьеръ-министръ д-ръ М. Годжа.

Германія ждетъ Муссолини

Въ Германіи въ этомъ году будутъ происходить грандіозные маневры, пріуроченные къ пріѣзду Муссолини. Въ теченіе недѣли всѣ германскіе города съ наступленіемъ ночи будутъ погружены въ темноту, чтобы испытать подготовленность населенія къ противоаэропланной оборонѣ.

Анархія въ Астуріи

Съ приближеніемъ развязки на астурскомъ направленіи, анархо-коммунисты особенно свирѣпствуютъ. Ежедневно разстрѣливаются десятки людей, подозрѣваемыхъ въ симпатіяхъ къ націоналистамъ. Населеніе Гихона настоятельно требуетъ у красныхъ властей сдачи города безъ боя. Положеніе въ Гихонѣ очень тревожное и красные главари, главнымъ образомъ, совѣтскіе эмиссары во главѣ съ совѣтскимъ консуломъ, уже скрылись въ горахъ, такъ какъ боятся возстанія населенія.

На арагонскомъ фронтѣ націоналисты успѣшно наступаютъ. Милиціонеры перебѣгаютъ на ихъ сторону.

ВѢСТИ ОТОВСЮДУ

— **Въ Хабаровскѣ** неизвѣстными террористами утопленъ въ рѣкѣ Амурѣ предсѣдатель Иркутской чека, который въ свое время разстрѣлялъ и бросилъ въ ту же рѣку Верховнаго Правителя Колчака.

— **Польскому инженеру** Гейману будто бы удалось, пропуская пары сжигаемаго каучука черезъ воду, плоучить высококачественный бензинъ. Французскіе промышленные крути заинтересовались этимъ открытіемъ и провѣряютъ его правдивость.

— **На чилійскихъ монетахъ** изображались серпъ и молотъ еще тогда, когда о СССР не было и помину. Ввиду того, что этотъ знакъ сейчасъ является эмблемой III интернаціонала, чилійское правительство отъ него впредь отказывается.

Совѣтская полярная экспедиція заняла островъ Генріеты въ сѣв. Ледов. океанѣ и водрузила на немъ совѣтскій флагъ. Нѣсколько полярныхъ медвѣдей, узнавъ о красной оккупаціи острова, пришли ночью и съ ревомъ негодованія изорвали совѣтскій флагъ

— **Международная лига** (салонные большевики) обратились ко всѣмъ демократическимъ странамъ съ предложеніемъ относительно принятія мѣръ для спасенія коммунистическихъ вожаковъ, захваченныхъ націоналистами въ Сантандерѣ.

— **Близъ Нью-Іорка** организована ферма для искусственнаго разведенія мотылей, ибо спросъ на этотъ товаръ со стороны коллекціонеровъ съ каждымъ годомъ увеличивается. Личинки развиваются подъ ультра-фіолетовыми лучами и будто изъ нихъ выходятъ мотыли удивительно пестрой и красивой окраски.

— **Въ Нью-Джерсей** былъ похороненъ съ воинскими почестями почтовый голубь, который во время великой войны оказалъ американскимъ войскамъ на французскомъ фронтѣ много цѣнныхъ услугъ и сталъ военнымъ инвалидомъ, лишившись глаза.

Несмотря на крупныя силы, которыя японцы бросили въ Китай, имъ пока не удалось разгромить китайскую армію. У китайцевъ много военнаго снаряженія, которое по предположеніямъ японцевъ происходитъ изъ СССР. Японцы, правда, некоду понемногу продвигаются, но основная цѣль — разгромъ и уничтоженіе китайской арміи имъ пока не удается

За Снинскій округъ
Требуемъ въ русскихъ селахъ русскія школы

Министру Школъ и Народнаго Просвѣщенія
черезъ школьный рефератъ
въ Братиславѣ.

Нижеподписавшіеся, жители села Кленово, Снинскаго округа, обращаемся обоснованнымъ прошеніемъ на основаніи мирнаго договора и конституціи республики параграфа 3-го и на основаніи 134-го параграфа нашей конституціи о національности народовъ прошеніемъ, чтобы въ нашей русской народной школѣ языкомъ преподаванія былъ русскій по апробованной грамматикѣ Евм. Сабова.

Одновременно протестуемъ противъ циркуляра школьнаго инспектора І. Гайташа подъ ном. 2874-937 слѣдующимъ обоснованіемъ:

1. Школа въ Кленовѣ до сихъ поръ была церковной школой отъ 1817 года. Послѣ революціи школа продолжала быть русской. 2. На основаніи послѣдней статистики, которая считаетъ 98 проц. русскихъ жителей.

Надѣясь, что нашему законному требованію будетъ удовлетворено, ибо иначе мы спокойно не будемъ оставаться.

Въ Кленовѣ, 5. IX. 1937.

На оригиналѣ слѣдуютъ 63 подписи жителей села Кленова, печать и подпись старосты села, и печать и подпись предсѣдателя гр.-кат. школьнаго совѣта.

Земскому президенту Словакіи
Іосифу Орсагу

Глубокоуважаемый
Господинъ Президентъ!

Обращаюсь къ Вамъ отъ имени сознательныхъ русскихъ націоналистовъ, какъ славянскій братъ къ славянскому брату. Та солидарность, которая создала нашу Республику — чеховъ, словаковъ и карпаторосовъ, является ея основнымъ столпомъ; между этими элементами должны царить уваженіе, почитаніе и полюбовная ликвидація всякаго рода недоразумѣній.

Благодаря инціативы Пряшевской Русской Народной Рады, карпаторусскій народъ далъ починъ къ соединенію. Наши права обезпечены не только международнымъ форумомъ, правомъ меньшинствъ, но, гораздо большимъ, — мы имѣемъ самую широкую автономію, которую уничтожить или не дать было бы убійственно для Республики и противъ нее.

Границы Подкарпатской Руси еще не зафиксированы. Вслѣдствіе послѣдняго, въ настоящее время подъ Вашимъ веденіемъ живетъ свыше 200 тысячъ русскихъ людей. Особенно въ сосѣднемъ — Снинскомъ, округѣ до 90-ти процентовъ селъ имѣетъ несомнѣнно русское населеніе. Трудно вѣрить, чтобы въ славянской державѣ русское населеніе въ Снинскомъ округѣ было совершенно лишено своихъ національныхъ правъ и почти на 100 процентовъ ликвидированъ русскій языкъ въ русскихъ школахъ. Изъ послѣдняго циркуляра школьнаго инспектора І. Гайташа за ном. 2874/1937 ясно слѣдуетъ, что чисто русское населеніе въ русскомъ округѣ находится въ худшемъ положеніи, чѣмъ мадьярское и нѣмецкое населеніе. Въ то же время присоединеніе Снинскаго округа къ Подкарпатской Руси является лишь вопросомъ времени.

Прилагаю прошеніе жителей села Кленова (Снинскаго округа), обращающееся къ Вамъ, господинъ Президентъ, и прошу отъ имени другихъ селъ, въ которыхъ господствуетъ громадное возмущеніе, чтобы Вы на основаніи нашихъ правъ и законовъ и на основаніи Вашей оффиціальной статистики предоставили всѣ права русскому населенію, находящемуся подъ Вашимъ веденіемъ.

Я думаю, что Вы поймете наше трагическое положеніе и Ваше благосклонное рѣшеніе не допуститъ, чтобы вокругъ карпаторусскаго вопроса былъ поднятъ шумъ въ парламентѣ и на международномъ форумѣ.

Примите увѣренія въ совершенномъ къ Вамъ уваженіи.

Д-ръ Степанъ А. Фенцикъ,
депутатъ парламента.

Министру школъ и народнаго просвѣщенія
Д-ру Эмилю Франке
въ Прагѣ.

Высокопочтенный
Господинъ Министръ!

Имѣю честь предложить Вашему любезному вниманію копію моего обращенія къ президенту І. Орсагу и копію одного изъ прошеній селъ Словакіи села Кленова.

Думаю, что Вы, Господинъ Министръ, репрезентирующій справедливость и являющійся защитникомъ мирныхъ договоровъ и Конституціи, предпримете всѣ мѣры и поможете земскому президенту Словакіи, чтобы на 20-омъ году существованія нашей славянской державы внести успокоеніе и дать возможность національнаго возрожденія карпаторусскому народу, живущему въ полномъ отчаяніи.

Прошу принять увѣренія въ совершенномъ къ Вамъ уваженіи.

Д-ръ Степанъ А. Фенцикъ,
депутатъ парламента.

Изъ Ужгородск. актуальностей

Какъ въ Мукачевѣ, такъ и въ Ужгородѣ имѣется **гебрейская гимназія,** но среди ортодоксныхъ евреевъ на Подк. Руси эти гимназіи не пользуются симпатіей и почти ежедневно происходятъ недоразумѣнія и столкновенія между ортодоксными и сіонистическими евреями. Гебрейская гимназія въ Ужгородѣ еще не готова и поэтому преподаваніе происходитъ въ помѣщеніяхъ еврейской церковной общины, арендованныхъ городомъ для мадьярской гражданской школы. Однако ортодожсные евреи не хотѣли допустить еврейскихъ учениковъ въ школу и закрыли помѣщенія. Ученики на дняхъ вникли въ помѣщенія черезъ окна и насильно открыли классы. Въ классахъ произошла драка между еврейскими противниками.

Также въ настоящемъ году предполагалось открыть въ Ужгородѣ **чешскую торговую академію.** Оказывается, что эта школа въ настоящемъ году не откроется, ибо городское управленіе поздно начало эту акцію. Все же нѣтъ сомнѣнія, что въ будущемъ году въ Ужгородѣ снова будетъ одной чужой средней школой больше.

•

Дня 28-го сентября начнетъ въ Ужгородѣ свою дѣятельность **Земскій Банкъ.** Предсѣдателемъ этого банка назначенъ аграрѣ сен. д-ръ Бачинскій, замѣстителемъ соц. дем. д-ръ Маркалъ. Снова однимъ красно-зеленымъ предпріятіемъ больше! Не можетъ быть, конечно, сомнѣнія,что болѣе выгодно имѣть оплачиваемую функцію въ аграрномъ банкѣ, чѣмъ быть почетнымъ предсѣдателемъ русскаго культурнаго общества.

Послѣ смерти державнаго прокурора Кубичка освободилось мѣсто начальника ужгородской державной прокуратуры. Несмотря на то, что на это важное мѣсто подали прошенія и двое вполнѣ квалифицированныхъ карпаторусскихъ судей, все же былъ назначенъ не карпаторосъ д-ръ Турекъ изъ кошицкой держ. прокуратуры. Это событіе важно отмѣтить **наканунѣ реализаціи „перваго этапа!“**

Выплата вкладовъ изъ мадьярской сберегательной кассы

Депутатъ д-ръ С. А. Фенцикъ на дняхъ обратился съ интерпеляціей къ почтовой Сберегательной Кассѣ въ Прагѣ, чтобы ускорить выплату вкладовъ, вложенныхъ карпатороссами въ мадьярскую почтовую сберегательную кассу до переворота. На днихъ деп. д-ръ Фенцикъ получилъ письмо изъ Праги, въ которомъ Почтовая Сберегательная Касса сообщаетъ, что изъ Мадьяріи уже были получены цѣнныя бумаги для покрытія этихъ долговъ. Въ настоящее время въ Прагѣ опредѣляютъ курсъ этихъ цѣнныхъ бумагъ и согласно этому министерство финансовъ, совмѣстно съ мин. почтъ и телеграфовъ, установитъ высоту вознагражденія.

Вкладчики, которые во время заявили свои претензіи, въ ближайшее время получатъ сообщеніе о выплатѣ этихъ вкладовъ. Согласно этому сообщенію, выплата по всей вѣроятности, осуществится еще въ теченіе этого года.

Для аграровъ съ запада нашъ климатъ нездоровый

Аграрная партія на Подк. Руси мѣняетъ своихъ секретарей почти ежегодно. Кажется, что **„нашъ климатъ“** не подходитъ аграрнымъ секретарямъ съ запада. Послѣ избранія всемогущаго Заица въ депутаты, назначили ген. секретаремъ партіи инж. **Седларжа,** но онъ у насъ долго не задержался и черезъ годъ вернулся снова на западъ. Послѣ него уѣхалъ въ Прагу и второй секретарь партіи **Машата.** Однако, аграрная партія и на этотъ разъ не хотѣла назначить секретаремъ **мѣстнаго карпаторосса** и пригласила съ запада какого-то **Зеленку.** Недавно всѣ „лайбжурналы“ партіи сообщили, что ген. секретарь Зеленка вернулся изъ отпуска и вступилъ въ свои обязанности. Но кажется, что и Зеленкѣ нашъ климатъ не пойдетъ на пользу, ибо спустя нѣсколько дней читаемъ въ Ўй Кезленѣ, что Зеленка снова уѣхалъ въ отпускъ на одинъ мѣсяцъ. Въ политическихъ кругахъ ходятъ слухи, что Зеленка уже **не вернется обратно,** ибо онъ не является популярнымъ въ аграрной партіи. Мы можемъ только пожелать отъ души, чтобы въ аграрной партіи расширилась заячья эпидемія „гуляремія“ и чтобы всѣ зайцы уѣхали отъ насъ туда, гдѣ для нихъ болѣе подходящій климатъ и гдѣ на зиму будетъ больше капусты, чѣмъ на Подк. Руси.

Р. Н. А. П.

По случаю кончины Президента-Освободителя Т. Г. Масарика, президіумъ РНАП издалъ распоряженіе, чтобы всѣ члены организаціи носили до 20. IX. с. г. рядомъ со значкомъ РНАП также траурную черную ленточку. Кромѣ того, всѣ собранія РНАП, которыя должны были состояться въ окр. Мукачевскомъ, Свалявскомъ и Хустскомъ въ субботу, воскресенье, понедѣльникъ и вторникъ, по случаю смерти Масарика откладываются на позднѣйшее время. Собранія снова будутъ происходить только послѣ 26-го сентября. Первое собраніе состоится въ Турьинской долинѣ.

Вознагражденіе убытковъ, причиненныхъ дикими звѣрями

Старая болѣвнь нашей Верховины

Неоднократно обращалось и постоянно обращается вниманіе компетентныхъ круговъ нашей реопублики на тяжелое положеніе бѣднаго русскаго населенія нашей Верховины. Общеизвѣстно, что населеніе здѣсь по природнымъ условіямъ нищенствуетъ, а къ тому же немало вреда причиняютъ ему дикіе звѣри.

Въ настоящее время **созрѣванія кукурузы, картофеля, овса** и другихъ хлѣбныхъ растеній, наша Верховина переживаетъ форменную трагедію. Верховинскій земледѣлецъ, вслѣдствіе **недостатка плодородной земли,** вслѣдствіе топографіи края живетъ вообще въ тяжелыхъ условіяхъ. Съ большимъ трудомъ обрабатываетъ онъ свои поля, весь день напряженно работаетъ, а ночью вмѣсто отдыха — принужденъ оберегать скудные плоды земли отъ дикихъ звѣрей. **Дикіе кабаны** здѣсь являются еженочными гостями, безпощадно и немилосердно уничтожающими урожай.

Въ теченіе 18 лѣтъ населеніе нашей Верховины ежегодно обращается къ правящимъ кругамъ съ просьбой о **вознагражденія убытковъ, причиненныхъ дикими звѣрями,** но всѣ ихъ хлопоты остаются безъ вниманія. **Согласно дѣйствующихъ законовъ нашей республики, за всѣ убытки причиненные дикими звѣрями отвѣчаетъ собственникъ ревира.** Территорія же лѣсовъ почти исключительно является имуществомъ государства, или фирмы Латорица.

Напрасно обращается наше бѣдное населеніе къ властямъ съ ходатайствомъ о возмѣщеніи убытковъ, причиненныхъ дикими кабанами. Прошенія обыкновенно передаются самому владѣльцу нарушителя собственности и естественно, что въ такихъ случаяхъ установить принадлежность звѣря почти невозможно и справедливыя обращенія о возмѣщеніи убытковъ отклоняются. Въ конечномъ счетѣ отъ этого страдаетъ только бѣдное населеніе Верховины. **За многіе годы убытки отъ дикихъ звѣрей составляютъ колоссальную сумму въ нѣсколько милліоновъ Кч. и въ результатѣ нѣтъ возможности доискаться поддержки компетентныхъ урядовъ для урегулированія столь жгучаго, столь жизненнаго вопроса.**

Депутатъ д-ръ Фенцикъ уже нѣсколько разъ обратилъ на это вниманіе членовъ правительства и въ своей интерпелляціи подробно указалъ возможности, какимъ путемъ урегулировать этотъ наболѣвшій вопросъ.

Отвѣтъ министра земледѣлія на интерпелляцію деп. д-ра С. А. Фенцика о вознагражденіи убытковъ причиненныхъ дикими звѣрями:

„Закономъ отъ 25-го іюня 1929 года ном. 98 сб. з. и расп., которымъ дополняются и отчасти мѣняются нѣкоторыя постановленія объ охранѣ охоты, особенно объ охранѣ звѣрей, было расширено постановленіе § 7 закона ст. XII. 1883 и въ томъ, что касается вознагражденія убытковъ, причиненныхъ черной дичью. Въ спорныхъ случаяхъ рѣшаетъ о вознагражденіи убытковъ судъ. Министерство земледѣлія въ ближайшее время предложитъ унифицированный законопроэктъ объ охотѣ, и стремится къ тому, чтобы вопросъ о вознагражденіи убытковъ, причиненныхъ звѣрями, особенно медвѣдемъ и черной дичью, былъ справедливо рѣшенъ".

Предлагаемъ всѣмъ, понесшимъ матеріальные убытки отъ дикихъ звѣрей, чтобы немедленно дали сельскимъ урядомъ опредѣлить размѣры убытковъ и предъявили свои требованія собственникамъ ревира не позже 6 мѣсяцевъ. Въ случаѣ, если бы тѣ отказывались возмѣстить убытки, потерпѣвшіе должны обращаться прямо къ суду.

Большое возмущеніе среди нашихъ студентовъ

Пришелецъ распоряжается судьбой нашей молодежи.

По всей Подкарп. Руси вызвало большое огорченіе, что въ Прагѣ нѣсколько самозванцевъ сокращаютъ права карпаторусскаго студенчества —разрушаютъ студенческое самоуправленіе въ общежитіи, принимаютъ туда мадьяръ-евреевъ, украинцевъ, а студентамъ-русскимъ національстамъ сообщаютъ на чешскомъ языкѣ, что они „изъза недостатка мѣста не были приняты". Для евреевъ, мадьяръ и украинцевъ мѣсто въ карпаторусскомъ общежитіи есть, но для русскихъ національстовъ его нѣтъ.

Мы знаемъ, кто стоитъ за этой акціей. Намъ извѣстно, кого безпокоитъ, что подавляющее большинство студентовъ составляютъ русскіе національсты, но буковинскій пришелецъ со своимъ аграрнымъ сотрудникомъ очень ошибаются, если думаютъ, что для аграровъ и соціалистовъ законы реопублики не обязательны. Мы такъ легко не дадимъ себя „выжать" изъ нашей институціи. Карпаторусское студенчество можетъ **поблагодарить сенатора Бачинскаго и Рева за то, что новое студенческое общежитіе потеряетъ свой русскій характеръ,** что тамъ будутъ диктовать инородцы, а не карпатороссы. Объ этомъ „соломоновскомъ" рѣшеніи „славной" буковинской комиссіи еще поговоримъ передъ соотвѣтственнымъ форумомъ въ Прагѣ.

Студентъ.

Всѣмъ читальнямъ Общества Духновича

Центральное Правленіе Общества Духновича въ Ужгородѣ **призываетъ всѣ родныя читальни во всѣхъ русскихъ селахъ** Подк. Руси организовать **торжественныя тризны по почившемъ Президентѣ-Освободителѣ Т. Г. Масарикѣ.** День тризны желательно пріурочить къ моменту погребенія почившаго, т. е. во вторникъ въ 17 час. 21 сентября, чтобы мы всѣ въ одинъ день соучаствовали въ погребеніи **Президента-Освободителя.**

Программа тризны: 1. Краткая рѣчь, посвященная памятни почившаго **Президента-Освободителя, 2.** Пѣніе „Вѣчная память", 3. Декламація стихотворенія въ честь почившаго и 4. Гимны.

Общество Духновича въ Ужгородѣ совмѣстно съ объединенными русскими организаціями устраиваютъ тризну въ 17 час. 21 сентября, т. е. въ день погребенія.

Призываемъ всѣхъ достойно почтить память **Великаго Мужа, освободителя** и **творца** нашей Республики и Подкарп. Руси.

Вѣчная ему память въ нашихъ сердцахъ!

Центральное Правленіе.

Гайдамаки въ Перечинѣ

Перечинъ — извѣстное украинское гнѣздо на Подк. Руси. Здѣсь остаткамъ галицко-петлюровскаго „війська" удалось пустить корни среди карпаторусской молодежи, умы которой они до сего дня мутятъ и затемняютъ. Но было бы несправедливо считать весь Перечинъ какимъ то украинскимъ гнойникомъ. Старшее поколѣніе людей здѣсь имѣетъ стойкія русскія убѣжденія и съ украинцами не хочетъ имѣть ничего общаго. Но и среди молодежи помаленьку настаетъ просвѣтлѣніе, ибо она видитъ, что украинскій сепаратизмъ заводитъ ее въ тупикъ. Нельзя строить свои планы на пескѣ. Политика должна быть реальной, а Велика Соборна Україна — это не только зданіе на пескѣ, но готовый воздушный замокъ... Украинцы сейчасъ сами это понимаютъ и съ тревогой замѣчаютъ, что ихъ, основанныя на исторической лжи и обманѣ народныхъ массъ, построенія рушается подъ напоромъ національнаго пробужденія карпаторусскаго народа. Боясь потерять окончательно свои позиціи даже тамъ, гдѣ онѣ еще держатся, украинцы повели сумасшедшую агитацію среди селянъ Перечина, чтобы привлечь на свое „збіговиско" 26—27 сего сентября возможно больше народа въ Ужгородъ. Это вопросъ не только ихъ престижа, но вопросъ существованія, вопросъ сытаго желудка и теплаго угла на П. Руси.

Уже сейчасъ по Перечину шмыгаютъ изъ дома въ домъ украинскіе агитаторы и усиленно приглашаютъ селянъ посѣтить свое „збіговиско", обѣщая при этомъ, какъ уже водится, не только ѣду и выпивку, но всякую манну небесную и чуть ли не голосъ съ неба самой Царицы Украины. Конечно, сознательные русскіе жители Перечина возмущены этой галицко-украинской безцеремонностью и знаютъ, что чѣмъ кошкѣ крѣпче наступить на хвостъ, тѣмъ она сильнѣе кричитъ. Крики и суетня украинцевъ — это не проявленіе ихъ силы и вѣры въ свое дѣло, а страхъ за будущее... Оно полно загадокъ и опасностей!

я—ъ.

Національзмъ разгорается, коммунизмъ меркнетъ

Послѣ окр. собранія РНАП **въ Свалявѣ,** во всѣхъ селахъ свалявскаго округа замѣчается сильное національное движеніе среди русскаго народа. Народъ начинаетъ активно бороться за автономію П. Руси, сознавая, что это есть борьба за его **права, за хлѣбъ** и за лучшую жизнь на своей родной землѣ.

Русскій національный духъ захватилъ не только сельскій людъ, но что особенно отрадно — также **людъ рабочій,** который начинаетъ прозрѣвать **отъ марксистскаго навожденія, столько лѣтъ его омрачавшаго и теперь плюетъ интернаціональнымъ жидовскимъ слугамъ въ глаза, не желая больше поддаваться ихъ обману. Къ коммунистическимъ агитаторамъ обращаются съ такими словами: „Вы подлые клеветники, безсовѣстные обманщики и слѣпцы, зачѣмъ баламутите и вводите въ заблужденіе народъ и въ теченіе уже 18 лѣтъ только оттягиваете автономію нашей родины и отдаляете нашу народную свободу? Довольно уже мы натерпѣлись вашей лжи, благодаря которой уничтожается нашъ народный русскій языкъ и мы становимся жидовскими рабами и дешевымъ матеріаломъ чужихъ интересовъ..."**

По всему видно, что русскій рабочій пробудился къ національной сознательности и видитъ, что безъ національнаго огня въ душѣ его ждетъ погибель. Онъ убѣждается, что его мѣсто въ РНАП., ибо только тамъ отстаиваются и защищаются интересы русскаго народа на П. Руси. Расходясь послѣ собранія РНАП. по домамъ, **рабочіе** говорили между собой: „Намъ уже **давно** нужно было стать членами РНАП., тогда до сего времени **мы** уже значительно улучшили бы свое положеніе.

Да, свалявскіе русскіе люди поняли, гдѣ ихъ спасеніе и благо, они ясно увидѣли цѣль, къ которой должны стремиться и ихъ уже ничѣмъ не отвлечь отъ этой цѣли. Хотя народъ еще разбитъ по разнымъ партіямъ, но все отчетливѣе начинаетъ сознавать, что онъ единый, единокровный русскій народъ и долженъ тѣсно сомкнуться, чтобы легче было бороться за свои законныя требованія въ своемъ родномъ русскомъ Краѣ.

Слава русскимъ національстамъ Свалявы!

Борецъ

Спортъ

Изъ-за кончины Президента-Освободителя, также въ спортивныхъ кругахъ соблюдается трауръ. Всѣ состязанія въ республикѣ, назначенныя на воскресенье, были отмѣнены. Единственно международное со

отказанie между Мадьярiей и Чехословакiей за кубокъ Швеглы состоялось въ воскресенье въ Будапештѣ. Результатъ 8:3 (2:2) въ пользу Мадьярiи.

О „рiдній і зрозумiлій мовi“

Украинское Слово, считая своихъ читателей, очевидно, наивными простачками, помѣщаетъ сказку-„дурницю“ о томъ, какъ русскій учитель сказалъ мальчику въ школѣ „хорошо“ и какъ тотъ, испугавшись, что его будутъ „корошати“ побѣжалъ съ крикомъ жаловаться отцу...

Мы помѣщаемъ точно такую же достовѣрную исторiю въ духѣ Украинскаго Слова, которая однако можетъ быть значительно правдоподобнѣе:

Бачи Василь имѣлъ сына Олексѣя. Когда Олексѣй началъ ходить въ школу, Бачи Василь былъ очень радъ и гордъ, что его законнорожденный сынъ сдѣлается грамотнымъ человѣкомъ, да еще русскимъ. Бачи Василь былъ грамотенъ только по-мадьярски. Да бѣда, что Бачи Василь началъ замѣчать, какъ съ сыномъ творится что то неладное. Олексѣй напр. говоритъ:

— Наш кiнь пiшов... Наш вiл вiдвязався...

— Та что есть то за звѣрь такой „кiнь“ ци „вiл“? — спрашиваетъ отецъ. По якому то говоришь? —

— Та насъ такъ учитель учитъ — говоритъ сынъ.

— Гмъ... завертѣлъ Бачи Василь головой, но ничего не сказалъ.

Въ другой разъ: „Няньку,я днесь бачив коло лѣса гада...

— Та што е то за слово „бачивъ“? Бачи — то есьмъ я, а ты могъ гада лемъ видити... Не знаешь уже по нашему говорити?

— Та такъ учитель учитъ, — опраздывался Олексѣй.

— Гмъ... гмъ... промычалъ недовольно Бачи Василь.

Однажды къ вечеру Бачи говоритъ сыну: — Пойди посбирай вонка яблока.

Та вонка вже нiч, — отвѣчаетъ сынъ, глянувъ въ окно.

— До фраса, якъ то **нiчъ?** Цѣла купа еще тамъ осталася.

— Нѣтъ, я кажу, што уже е ночь и ничего не видно.

Бачи Василь приступилъ строго къ сыну и говоритъ:

— Якiй дурень васъ учитъ въ школѣ? — откуда онъ?

— Та каже, што онъ е украiнецъ съ заходу Украины, а мы тоже украинцы и должны говорити по-украински.

— Такъ скажи тому украинцу, Олексѣю, што со своимъ языкомъ най иде про мене — за мене, на украинскiй ци на якiй заходъ, а въ школѣ най учитъ по-русски, а то якъ къ нему пойду, то изъ него такожъ будетъ „вiлъ“. —ик—

Русскіе на Пряшевской Руси объ усиленіи экономической жизни

Хотя въ послѣднее время въ экономической и сельско-хозяйственной жизни нашего края и замѣчается нѣкоторое оживленіе, но мы должны къ сожалѣнію констатировать, что оживленіе это находитъ себѣ мѣсто только въ нѣкоторыхъ частьяхъ нашихъ экономическихъ округовъ. Денежныя учрежденія дающія возможность пользованія **дешевымъ кредитомъ,** являются однимъ изъ самыхъ важныхъ факторовъ экономической и сельско-хозяйственной жизни. Наканунѣ, когда національное самосознаніе начинаетъ завоевывать первое мѣсто среди широкой нашей русской общественности, приходится намъ съ прискорбіемъ отмѣтить, что далеко не всѣ русскіе имѣютъ возможность отнести свои сбереженія въ свой **русскій банкъ,** или получить кредитъ въ своемъ національномъ учрежденіи. Въ Пряшевской Руси (Восточная Словакія), гдѣ большинство населенi исключительно русское, имѣется только одно отдѣленіе русскаго банка, которое находится въ Пряшевѣ, и конечно, не можетъ удовлетворить потребностей жителей **Бардѣева, Стропкова, Межилаборцевъ** и ихъ окрестностей.

Тамъ населеніе служитъ не самому себѣ, а постороннимъ денежнымъ учрежденіямъ, которыя обогащаются за счетъ нашихъ крестьянъ и не приносятъ намъ русскимъ ни[illegible] пользы. Поэтому часто бываетъ, что національно сознательный русскій человѣкъ, долженъ свои сбереженія противъ своей **воли отнести въ чужой банкъ, или хранить ихъ у себя дома.** Естественно, что лежащій капиталъ является мертвымъ и не приноситъ никакой пользы, поэтому, безусловно, необходимо, **чтобы государство вышло русскому населенію на Пряшевской Руси навстрѣчу, дабы въ ближайшее время было открыто въ Бардѣевѣ отдѣленіе національнаго Подкарпатскаго Банка.**

Русское населеніе Пряшевской Руси обратилось съ просьбой къ компетентнымъ кругамъ правительства относительно учрежденія отдѣленія Подкарпатскаго банка и депутатъ д-ръ Фенцикъ предприметъ надлежащіе шаги, чтобы основательное прошеніе населенія Пряшевской Руси было удовлетворено.

Обращеніе къ добрымъ русскимъ людямъ

Мы, школоповинныя дѣти села Пушкино, обращаемся съ горячей просьбой ко всѣмъ добрымъ русскимъ людямъ, чтобы помогли намъ пріобрѣсти русскіе учебники, такъ какъ мы не въ состоянiи по бѣдности ихъ купить. Наши отцы разошлись въ разныя стороны за заработкомъ, но и заработки теперь очень незначительны и ихъ едва хватаетъ на прокормленіе, а о покупкѣ русскихъ учебниковъ не приходится и думать. Но мы, русскія дѣти, хотимъ учиться въ русскомъ національномъ духѣ и на литературномъ русскомъ языкѣ и останемся на всю жизнь благодарны тѣмъ отзывчивымъ русскимъ людямъ, которые услышатъ нашу возвышенную просьбу и придутъ намъ на помощь.

Съ глубокимъ почтеніемъ

русскія дѣти села Пушкино.

За исправность сего обращенія ручается управа держ. русской нар. школы въ с. Пушкино.

Пушкиновцы приняли русскіе учебники и грамматику Е. Сабова. Былъ составленъ протоколъ, скрѣпленный подписями родителей школоповинныхъ дѣтей и посланъ Школьному инспекторату въ Севлюшѣ.

Слава сознательнымъ родителямъ школьниковъ, давшимъ имъ въ руки русскую книгу.

При семъ слѣдуетъ отмѣтить самоотверженную и патріотическую работу учителя Юрія Михайловича Гинцака, который честно и прямолинейно съ самаго начала училъ нашихъ дѣтей по-русски. За это ему наше сердечное русское спасибо!

ХРОНИКА

* **Скорбная вѣсть.** Съ глубокимъ прискорбіемъ сообщаемъ о скоропостижной смерти стойкаго борца за національную идею, основателя РНАП въ В. Комятахъ нотаря Александра Такача. Скончался на 43. г. жизни. Похороны состоялись въ понедѣльникъ 20 сентября въ 15 ч. изъ ужгородской больницы. Миръ праху его!

УЖГОРОДСКIЙ АДВОКАТЪ имѣетъ помощника. Преимущество имѣютъ адвокатскіе кандидаты съ 2-годичной практикой, владѣющіе русскимъ, чехословацкимъ и мадьярскимъ языками. За справками слѣдуетъ обращаться въ адв. контору въ Ужгородѣ, ул. Балудянского 1.

ВСѢ ПОДПИСЧИКИ ГАЗЕТЫ

НАШЪ КАРПАТОРУССКIЙ ГОЛОСЪ

НЕЗАВИСИМАЯ·ЕЖЕДНЕВНАЯ·ГАЗЕТА·

Приглашаетъ платить недоимки, числящіяся за ними.

Націонализмъ по Масарику

Отрывки изъ кн. „Новая Европа“.

Національный принципъ укрѣпляется въ Европѣ начиная съ 18. вѣка **во всѣхъ областяхъ человѣческой жизни.** Въ Италiи и Германiи замѣтны уже во второй половинѣ 18-го вѣка стремленія къ объединенiю народовъ, раздѣленныхъ средневѣковьемъ на многочисленныя государственныя образованія. Одновременно стремятся къ освобожденiю и объединенiю также народы, потерявшіе свою самостоятельность: на Балканахъ начинаются возстанія сербовъ, грековъ, болгаръ и албанцевъ противъ Турцiи. То же самое явленіе послѣ французской революцiи замѣтно и въ Австро-Венгрiи, Россiи и др.

Съ философской стороны національное чувство и національная идея разсматриваются всесторонне цѣлой тогдашней литературой; въ 17-омъ вѣкѣ начинается, наприм., изученіе народныхъ пѣсенъ, а такіе ученые, какъ Гердеръ и другіе, стараются постичь въ нихъ характеръ даннаго народа или, какъ обыкновенно говорятъ, его національный духъ. Въ это время начинается также усиленное изученіе языковъ, причемъ къ ихъ изученiю примѣняется сравнительный методъ; возникаетъ новая научная область германской, славянской и романской филологiи.

Всѣ народы создаютъ свою національную философію. Въ Германiи возникаетъ пангерманизмъ, въ Россiи славянофильство, гуманизмъ въ Чехiи, мессіанизмъ въ Польшѣ... **Національный принципъ является принципомъ новымъ.** Въ средніе вѣка Европа была организована церковью, имперiей и отдѣльными государствами. Въ древнія же времена національный принципъ совсѣмъ не существовалъ. Вотъ гдѣ причина того, что въ средніе вѣка и вплоть до 18-го ст. карта Европы представляла собой такой политическій калейдоскопъ.

Національное сознаніе начинаетъ проявляться со временъ реформаціи и возрожденія. Національные языки становятся языками богослуженій, а переводъ библіи освящаетъ народный языкъ въ противовѣсъ аристократической церковной латыни и греческому языку. Возникаетъ національная нелатинская литература, которая постепенно охватываетъ всѣ области жизни и становится культурной силой. Латынь и французскій языкъ теряютъ свои вѣковыя привиллегіи въ общественной жизни. Философія 18-го вѣка провозгласила принципъ и идеалъ человѣчности, а французская революція провозгласила права человѣка. И политическая организація Европы начинаетъ съ тѣхъ поръ все болѣе слѣдовать національному принципу.

Практически національность проявляется посредствомъ языка (материнскаго). Значеніе языка для опредѣленія національности является вполнѣ понятнымъ, ибо языкъ служитъ средствомъ для выраженія человѣческихъ мыслей и чувствъ. Языкъ также имѣетъ огромное значеніе, поскольку благодаря ему становится возможной связь между людьми. Литература, наука, философія отличаются по національностямъ.

г-й ось изданія

Ужгородъ 25-го (12-го) сентября 1937 г. No 264

НАШЪ ПУТЬ

НАЦІОНАЛЬНАЯ ОБЩЕСТВЕННО-ПОЛИТИЧЕСКАЯ ГАЗЕТА. ВЫХОДИТЪ ТРИ РАЗА ВЪ НЕДѢЛЮ

АДРЕСА РЕДАКЦІЙ: Ужгородъ: улица Іокая 3 Плотенія наб. 13. тел. 666. Мукачево, ул. Неденея 1. Америка: O. Berzinec, Taylor, Pa 327 Oak Street

ПОДПИСНАЯ ПЛАТА: Въ ЧСР: на 1 мѣсяцъ 10— кр на 12 мѣсяцевъ 120 кронъ. Цѣна отдѣльнаго номера 80 гел. Въ Америкѣ и остальн. странахъ на 12 мѣсяцевъ 8 амер. долларовъ. Селянамъ и рабочимъ к дка 50% Счетъ почт. сбер. кассы: 111.856. Брно.

Издатель и отвѣтственный редакторъ Василій В Лабанычъ. Печатается Типографія „Виктоія“ Ужгородъ, наб. Плотенія 19, телефонъ 307. Газетныя марки равр. упр почтъ и тел. 19. іюня 1935. года. — Ном. 38.125/IV-1935. Мѣсто подачи — Ужгородъ

Демонстрація противъ марксистовъ

11 сего сентября въ Городцѣ происходило коммунистическое собраніе. Немногочисленная, но крикливая кучка агитаторовъ изъ кожи вонъ приставала къ мимо проходящимъ, завлекая ихъ къ себѣ. Люди дѣйствительно начали скопляться, чтобы послушать, что имъ скажутъ люди явно семитской выдѣлки, вы крикивавшія: „фашизмъ... реакція... Фенцикъ“. Въ отвѣтъ слышалось дружное: Да здравствуютъ русскіе націоналисты и д-ръ Фенцикъ!

Ораторы не смущаясь (евреямъ это понятіе отъ природы не дано) продолжали демагогически вопить: хлѣба и работу! Много говорить имъ, однако, не пришлось, ибо **нашъ народъ** уже настолько прозрѣлъ, **что начинаетъ** съ недоумѣніемъ спрашивать, почему всѣ ведущія мѣста въ коммунистической партіи заняты евреями, которые никогда не отличались особеннымъ человѣколюбіемъ, а наоборотъ, всегда эксплоатировали бѣднаго русина? Народъ почемчогу начинаетъ сознавать, что настоящимъ лозунгомъ евреевъ является не благо пролетаріата, а: „чѣмъ хуже, тѣмъ лучше!“ Позиціи жидовства у насъ за послѣдніе годы пошатнулись и вотъ ихъ капалъ стремится, чтобы нашимъ людямъ было такъ плохо, чтобы они шли въ кабалу къ іудеямъ, у которыхъ въ рукахъ сосредоточены всѣ средства къ существованію: капиталъ, торговля, промышленность, а нерѣдко и большая политическая власть. Евреямъ нужна легкая нажива (нигдѣ въ мірѣ они не хотятъ тяжело работать, всячески избѣгая чернаго труда) и чѣмъ людямъ будетъ хуже, тѣмъ легче забрести ихъ въ свои цѣпкія, когтистыя руки. Съ этой цѣлью они и завлекаютъ народъ **въ коммунистическую партію, которая является средствомъ для установленія всемірнаго жидовскаго владычества.** Сейчасъ они кричатъ о равенствѣ, братствѣ и демократіи, но тамъ, гдѣ власть перейдетъ къ нимъ, они безпощадны и неумолимы, обезкровленная братская Россія и кровоточащая несчастная Испанія у всѣхъ на глазахъ...

Народъ понимаетъ, что если бы евреи честно относились къ правдѣ, то имъ больше всего слѣдовало бы бояться торжества коммунизма, ибо ни одинъ народъ свѣта не владѣетъ **такими колоссальными капиталами, какъ еврейскій.** Капиталъ же охраняетъ буржуазный режимъ, а коммунистическій его искореняетъ. Но мы видимъ, что дѣти Израиля нисколько не опасаются, чтобы въ мірѣ восторжествовалъ коммунизмъ. Наоборотъ, всѣми средствами и силами поддерживаютъ это проклятое ученіе во всѣхъ странахъ и вездѣ коммунистическія партіи забиты ихъ іудейскимъ братомъ. Почему это? Да потому, **что самъ апостолъ коммунизма Марксъ былъ еврей Мардохей, сынъ богатаго раввина.** Читая библію, талмудъ и тору, онъ скорбѣлъ, что избранный Богомъ жидовскій народъ до сихъ поръ не овладѣлъ міромъ и выдумалъ такое ученіе, чтобы помочь своему народу скорѣе стать властелиномъ свѣта. Его интересовало всемірное жидовское господство, а вовсе не правда и благо пролетаріата. Пролетаріатъ былъ для него только глупымъ осломъ, который сопя и падая отъ изнеможенія, долженъ былъ вывезти жидовскій фургонъ съ 16 милліонами жидовскихъ сѣдоковъ на вершину міра, состоящаго изъ 2 милліардовъ людей. **Марксизмъ — это способъ, какъ завоевать міръ чужими руками.** Ни при какой иной власти, а только при коммунизмѣ евреи могутъ достичь своей сатанинской цѣли, отъ того они и держатся за него, какъ вошь за кожухъ. Только глупцы или подлецы не хотятъ этого видѣть.

Нѣтъ въ мірѣ большихъ націоналистовъ и фашистовъ, нежели евреи. Ни одинъ народъ на землѣ не держится такъ упорно своихъ законовъ, обычаевъ, вѣры и народности, какъ они. Нигдѣ нѣтъ такой сплоченности и солидарности, какъ среди нихъ. Этимъ и объясняется, что они пережили тысячелѣтія, въ то время, какъ ихъ сверстники ассиріане, вавилоняне, финикіане, египтяне и прочіе давнымъ давно сошли съ жизненной сцены.

Неправда, что евреи — интернаціоналисты. Они любятъ и уважаютъ націонализмъ, но только свой, еврейскій. Интернаціонализмъ они проповѣдываютъ для другихъ народовъ, чтобы затмить ихъ разумъ, парализовать ихъ волю и уничтожить ихъ сопротивляемость. Кто не слѣпой, не глухой и не лурной, никогда не пойдетъ за іудокоммунизмомъ.

Русскіе люди! Берите примѣръ съ евреевъ, будьте такими же, какъ и они націоналистами, только русскими и открытыми, а не тайными. Въ націонализмѣ сила народовъ — это евреи великолѣпно знаютъ и потому они такіе заклятые враги чужого націонализма и фанатическіе приверженцы націонализма собственнаго.

Горолянинъ.

Муссолини - Гитлеръ

Вся Германія сейчасъ переживаетъ горячку приготовленій къ встрѣчѣ высокаго гостя — Муссолини. Неудивительно, ибо Муссолини явился для Гитлера яркимъ примѣромъ, какъ нужно бороться съ жидо-большевизмомъ и его побѣждать.

25 сентября Муссолини, въ сопровожденіи графа Чіано, секр. фашистской партіи Стараце и иныхъ высокихъ итальянскихъ сановниковъ прибудетъ въ Мюнхенъ 26-го будетъ присутствовать при маневрахъ германской арміи въ Мекленбургѣ. 27-го Муссолини и Гитлеръ совершатъ вмѣстѣ на автомобилѣ торжественный въѣздъ въ Берлинъ черезъ Бранденбургскія тріумфальныя ворота. 28-го нанесетъ визитъ Герингу.

Въ Берлинѣ Муссолини останется до 29-го сент. и будетъ личнымъ гостемъ Гитлера, съ которымъ будетъ совѣщаться съ глазу на глазъ, ибо владѣетъ въ совершенствѣ нѣмецкимъ языкомъ и въ переводчикѣ не нуждается. Это первый выѣздъ Муссолини за-границу.

По отзывамъ газетъ, торжества въ честь Муссолини по грандіозности затмятъ все, что до сего времени видѣла Германія.

Весь міръ, особенно марксо-соціалистическій, съ напряженіемъ слѣдитъ за этой встрѣчей двухъ диктаторовъ, которые дерзновенно повернули колесо Исторіи въ другую сторону...

Большевики похитили русскаго генерала изъ Парижа

Еще свѣжо въ памяти похищеніе большевиками главы русскаго Общевоинскаго Союза генерала Кутепова въ Парижѣ. Большевики завлекли его на неизвѣстное мѣсто и убили. Казалось, что большевикамъ уже нечего бояться русской эмиграціи, но по всему видно, что это не такъ и похищеніе видныхъ эмигрантовъ продолжается.

Въ четвергъ безслѣдно исчезъ изъ Парижа русскій генералъ-эмигрантъ Мюлеръ. Его видѣли въ обществѣ генерала Скобина. Предполагается, что генералъ Скобинъ тайно состоялъ на службѣ у большевиковъ и съ его помощью большевикамъ удалось похитить главу Русскаго Общевоинскаго Союза. Русская эмиграція уже давно подозрѣвала Скобина въ дружбѣ съ большевиками. Одновременно съ ген. Мюлеромъ исчезла и его дочь.

Франко пожинаетъ успѣхи

Въ Астуріи продолжается очищеніе края отъ красныхъ отрядовъ, которые совершенно демонализованы и почти не оказываютъ сопротивленія. На арагонскомъ фронтѣ инициатива перешла къ націоналистамъ и красные всюду отошли на исходныя позиціи. Ожидается большое наступленіе націоналистовъ. Также международное положеніе Франко укрѣпляется. На послѣднемъ засѣданіи Лиги Націй было постановлено исключить большевицкую Испанію изъ числа членовъ Л. Н. Предсѣд. испанскаго совнаркома Негринъ такъ разстроился этимъ, что началъ хулигански ругаться по адресу Германіи и Италіи, такъ что германскій посланникъ заявилъ въ Л. Н. протестъ.

ВѢСТИ ОТОВСЮДУ

— Возлѣ Вельчетъ **въ Испаніи** былъ убитъ при послѣднихъ бояхъ какой то красный „генералъ“ Михайловъ, командовавшій одной международной бригадой.

— **На берлинскихъ улицахъ,** на площадяхъ и въ паркахъ будутъ вскорѣ установлены спеціальныя скамейки для евреевъ.

— Бельгійское правительство запретило всемірный съѣздъ безбожниковъ, который имѣлъ состояться въ Брюсселѣ, ибо этотъ съѣздъ являлся попросту замаскированной демонстраціей жидо-большевизма для проведенія очередныхъ темныхъ дѣлъ.

— Благопріятнѣе для жидо-большевизма и его ген. штаба — III. интернаціонала почва во Франціи, гдѣ недавно состоялся всемірный „студенческій“ съѣздъ. Делегатами на этомъ съѣздѣ, конечно, были жиды, коммунисты и прочіе марксистскіе интернаціоналисты.

Тяжкія заботы коалиціи

При обсужденіи назрѣвшихъ вопросовъ коалиція не могла придти къ соглашенію въ лѣтнемъ сезонѣ и послѣ правительственнаго кризиса всѣ эти проблемы отложила въ ящикъ до осени. Теперь, однако, коалиціи снова пришлось вытащить изъ ящиковъ эти вопросы и серьёзно заняться ими.

Прежде всего должна коалиція разрѣшить **финансовыя** заботы при обсужденіи бюджета на слѣдующій годъ. Бюджетъ на будущій годъ превышаетъ настоящій на полтора милліарда кч. Второй важной проблемой является вопросъ назначенія **новаго мин. финансовъ.** Предполагается, что министромъ финансовъ снова будетъ д-ръ Калфусъ, или же д-ръ Энглишъ. Также идутъ споры между аграрами и соціалистами относительно **другихъ министерскихъ ресортовъ.** Соціалисты хотѣли бы получить министерство военныхъ или внутреннихъ дѣлъ. Оба эти ресорта уже нѣсколько лѣтъ были монополизированы аграрной партіей.

Одной изъ самыхъ важныхъ проблемъ для коалиціи является вопросъ безработицы. Несмотря на мнимую конъюнктуру безработица растетъ, особенно въ Словакіи и на Подк. Руси. Когда кончатся осенью инвестиціонныя работы, число безработныхъ въ зимніе мѣсяцы неизбѣжно поднимется. А это для коалиціи нежелательно именно передъ **сельскими выборами.** Коалиція всячески старается отсрочить эти выборы и прибѣгаетъ къ этапамъ, но весной надежды коалиціи окажутся еще болѣе проблематическими.

Изъ этого слѣдуетъ, что коалиція имѣетъ передъ собой большія заботы. Повидимому другого выхода не видно, какъ назначить новые парламентскіе выборы.

По причинѣ неожиданной смерти Президента-Освободителя, **политическій сезонъ въ Прагѣ** немного задержался. Предполагалось, что пленарное засѣданіе **парламента** будетъ созвано на 13-е октября, но этотъ срокъ еще не достовѣрный. Кромѣ очередныхъ заботъ министерскій совѣтъ до 8-го октября долженъ произвести назначенія въ **губернаторскій урядъ** и назначить членовъ губ. совѣта. Законъ о первомъ этапѣ становится дѣйствительнымъ съ 8-го октября. Въ связи съ осуществленіемъ перваго этапа, мин. Дереръ заявилъ, что въ ближайшее время начнутся переговоры относительно организаціи **высшаго суда въ Ужгородѣ, окружного суда въ Свалявѣ,** но **окружной судъ изъ В. Верецкихъ** не будетъ перемѣщенъ. Далѣе мин. Дереръ заявилъ, что при губернаторскомъ урядѣ будетъ создана комиссія для выработки **русско-малорусской терминологіи** и будетъ издаваться юридическій вѣстникъ на карпаторусскомъ языкѣ. Какова окажется эта терминологія — знаетъ только Господь Богъ и соц.-дем. партія.

Относительно **торговой коморы** депутаціи было заявлено въ министерствѣ торговли, что торговцы Подк. Руси еще не хлопотали объ организаціи этого учрежденія.

По поводу организаціи **почтовой и жел.-дорожной дирекціи** еще ведется борьба между Мукачевомъ и Ужгородомъ. Изъ обоихъ городовъ были высланы депутаціи въ Прагу съ требованіемъ, чтобы эти дирекціи были учреждены въ томъ или другомъ городѣ.

Какъ видимъ, программа широкая и депутаціи одна за другой посѣщаютъ Прагу, **но, къ сожалѣнію, изъ этой программы до сихъ поръ еще ни одинъ пунктъ не осуществленъ.**

н.

Новая сатисфакція д-ру Фенцику

Редакторъ П. Гласовъ осужденъ за оскорбленіе чести.

Очень интересное судебное разбирательство состоялось на дняхъ въ кошицкомъ верхнемъ судѣ. Обвиняемымъ былъ редакторъ чешско-аграрной газеты Подк. Гласы — Гайни.

Въ 1934-омъ году дня 25 мая въ Подк. Гласахъ появилась статья противъ деп. д-ра Фенцика. Гайни въ статьѣ утверждалъ, что земскій выборъ осудилъ д-ра Фенцика за его фашистское и деструктивное направленіе его дѣятельности. Авторъ заявилъ, что д-ръ Фенцикъ фашистъ и его работа является политической авантюрой.

Ужгородскій краевый судъ, на основаніи свидѣтельскихъ показаній, редактора Гайнаго оправдалъ. Противъ приговора защитникъ д-ра Фенцика д-ръ Гагатко подалъ апелляцію, которую обосновалъ тѣмъ, что д-ръ Фенцикъ имѣетъ академическое образованіе, профессоръ и священникъ и потому смѣшно его обвинять въ томъ, что его работа деструктивная и подрывная. Фашистомъ также нельзя его назвать, потому что онъ не является членомъ фашистской партіи. Показанія свидѣтелей не могутъ быть достовѣрны, ибо они находятся во враждебномъ отношеніи къ д-ру Фенцику.

На основаніи этого верхній судъ измѣнилъ приговоръ краевого суда въ Ужгородѣ и редактора Гайнаго призналъ виновнымъ. Гайни былъ приговоренъ къ уплатѣ судебныхъ издержекъ и къ денежному наказанію въ суммѣ 500 кч.

Наши читатели могутъ убѣдиться на дѣлѣ, какъ долго продолжается такое печатное разбирательство, но въ концѣ концовъ правда все же побѣдитъ и клеветники всѣ по очереди понесутъ заслуженную кару.

Странное недоразумѣніе

Русская общественность, представляемая русскими объединенными организаціями, рѣшила почтить память почившаго Г. Президента-Освободителя соотвѣтствующей тризной въ день похоронъ 21 сего сентября въ 17 час. Приглашенія были уже разосланы въ пятницу 17 сентября, и объявлено было въ русскихъ газетахъ.

Въ субботу 18 сентября, т. е. послѣ разсылки приглашеній русскихъ обществъ, состоялось засѣданіе Городского Просвѣтительнаго Совѣта города Ужгорода, созванное для обсужденія программы: „почитаніе памяти покойнаго Господина Президента-Освободителя Т. Г. Масарика". На семъ засѣданіи было доведено до свѣдѣнія, что русскія общества въ Ужгородѣ уже разослали приглашенія на устраиваемую ими тризну, причемъ были предложены и сами приглашенія, какъ доказательство, съ просьбой принять во вниманіе сіе, чтобы не получилось коллизіи. Сіе обстоятельство было учтено Собраніемъ и постановлено было шествіе открыть въ 18 час. Между тѣмъ на плакатахъ сборъ былъ объявленъ въ 17 час., т. е. на цѣлый часъ раньше и притомъ въ часъ тризны, устраиваемой русскими организаціями. Ввиду сего и соотвѣтствующіе уряды обязали учителей и школьныхъ дѣтей, равно и чиновниковъ, прибыть въ 17 час. на сборный пунктъ шествія.

Почему былъ назначенъ сборъ на цѣлый часъ раньше, когда для установки порядка шествія достаточно 20 минутъ? **Почему было нарушено рѣшеніе Городского Просвѣтительнаго Собранія учесть время тризны русскихъ организацій? Почему не былъ делегированъ ораторъ отъ имени русской общественности? Не съ той-ли цѣлью, чтобы сорвать тризну русскихъ организацій и дискредитировать русскую общественность? Для этого, господа, Вы могли бы избрать болѣе подходящій случай!**

Послѣднее дыханіе украинцевъ въ береговской русской гимназіи

19 сего сентября въ Береговѣ происходило родительское совѣщаніе, по-украински — „сходини родичів". Были это именно „сходи ни", ничего общаго не имѣющія съ родительскимъ совѣщаніемъ, ибо присутствовало на нихъ очень мало родителей и очень много посторонихъ лицъ, галицкихъ эмигрантовъ, украинствующихъ абитуріентовъ береговской гимназіи и гимназистовъ. „Сходини" открылъ директоръ гимназіи Луковичъ, который послѣ вступительной рѣчи ушелъ съ собранія по дѣламъ службы. Этимъ воспользовались недобросовѣстные люди и начали проводить свою акцію. Предсѣдателемъ собранія былъ избранъ инспекторъ Гуснай, уже дважды мѣнявшій свое имя и національное лицо. Онъ сразу же напалъ на русскихъ преподавателей, высмѣивая ихъ образованіе: они, молъ, окончили мукачевскую гимназію и Карловъ университетъ, и по образованію ниже береговскихъ гимназистовъ... Нѣсколько ораторовъ-галичанъ дерзко заявили проф. Добошу и инымъ, чтобы они „подоброму змінили свій напрям, бо буде зле для них". Русскіе преподаватели-карпаторосссы подвергались всякимъ оскорбленіямъ вродѣ: юды, запродавці, глупі, а зам. директора проф. Артимовичъ даже однимъ словомъ не остановилъ разошедшихся мазепинцевъ.

Разумѣется, что въ такой атмосферѣ „сходини" прошли безрезультатно и даже ревизіонной комиссіи не было избрано. Проф. Заклинскій, какъ секретарь собранія, заносилъ въ протоколъ только то, что считалъ нужнымъ. Когда одинъ изъ молокососовъ оскорбительно назвалъ инсп. Добоша мадьяроном и проф. Магдалина Добошъ требовала занести это въ протоколъ, инсп. Гуснай вдругъ объявилъ собраніе закрытымъ.

Карпаторусская общественность хотѣла бы знать:

1. чѣмъ обосновано странное поведеніе проф. Артимовича, какъ зам. директора?

2. Какія мѣры будутъ приняты школьными властями противъ тѣхъ учениковъ, которые позволили освистать своихъ профессоровъ?

3. Какую сатисфакцію получатъ русскіе учителя отъ инсп. Гусная и другихъ за оскорбленіе чести?

4. Считаютъ-ли школьныя власти подобный политическій митингъ за законное родительское собраніе?

Полнѣйшій хаосъ въ Радіожурналѣ

Чсл. Радіожурналъ глухъ и нѣмъ къ протестамъ и требованіямъ карпаторусской общественности. Въ послѣднее время въ русскомъ отдѣленіи кошицкаго радіожурнала спикеръ говоритъ а такомъ варварскомъ кавардакѣ, что ни одинъ славянскій филологъ не опредѣлитъ, что это за языкъ. Нѣтъ сомнѣнія, что спикеръ украинецъ, кажется Штефанъ, но онъ говоритъ на какомъ-то украинско-гуцульско-лемковскомъ нарѣчіи. То же самое произошло во время передачи порядка погребенія президента-Освободителя изъ Праги. Спикеръ говорилъ на неизвѣстномъ мазепинскомъ кавардакѣ и несмотря на торжественное и скорбное настроеніе слушателей, нельзя было не улыбнуться надъ такимъ уродованіемъ русскаго языка. Эту передачу вѣроятно слушали также заграницею. Кажется, что и въ Прагѣ поняли, что высылая передачу на такомъ дикомъ нарѣчіи, Радіожурналъ унижаетъ себя передъ общественностью и поэтому съ Вильсонова вокзала передача совершалась уже на русскомъ языкѣ.

Не безинтересно при этомъ отмѣтить провокацію А—Зета съ русскимъ языкомъ. Эта газета помѣщаетъ статьи какого-то якобы „Русина", но эти статьи служатъ только для скандализаціи и профанизаціи карпаторусскаго діалекта. Эти статьи безъ хвоста и головы, сплошная неразбериха. Передъ погребеніемъ президента А—Зетъ тоже помѣстилъ статью будто бы на „карпаторусскомъ" языкѣ. Но нѣтъ такого карпаторосса, который былъ бы въ состояніи опредѣлить, что это за вараганина. Соціалисты повидимому, умышленно хотятъ показать міру, что карпатороссы не имѣютъ культурнаго языка и поэтому ихъ слѣдуетъ денаціонализировать.

и.

Аграрный обманъ на короткихъ ногахъ

Въ ном. 37 Земледѣльской Политики отъ 16 сего сентября появилась статья: „Кого защищаетъ д-ръ Фенцикъ?“ Статья написана якобы отъ лица земледѣльческой молодежи села Влахова, но такой организаціи у насъ во Влаховѣ нѣтъ. Есть только нѣсколько аграрныхъ крикуновъ, которыхъ никакъ нельзя назвать организаціей. Кромѣ того явной ложью является утвержденіе автора статьи, будто на собраніи присутствовало всего лишь 20 человѣкъ. Было ихъ тамъ около 200 и предложеніе д-ра Фенцика приняли всѣ съ восторгомъ и противъ него ни одинъ человѣкъ не выступилъ.

Не слѣдуетъ забывать, что наше сельское представительство было какъ разъ распущено за то, что не пожелало строить за сельскіе деньги домъ для жандармеріи, ибо у села кромѣ пастбища, на которомъ есть долгъ въ 250.000 кч, другихъ средствъ не имѣется и постройка дома для жандармеріи легла бы тяжелымъ бременемъ на наши спины. Къ тому же село имѣетъ два иныхъ дома, въ которыхъ могла бы помѣщаться жандармерія. Причина этого кроется въ другомъ. Здѣсь имѣется на-лицо махинація съ сельскими деньгами, махинація болѣе мерзкая, нежели махинація съ постройкой народной школы, о чемъ уже писалось на страницахъ Нашего Пути. Куда дѣвалось **7.010 кч** предназначенныхъ для **выплаты безработнымъ** села Влахова, которую производилъ чиновникъ Шульцъ? Послѣ этого скандальнаго случая русскіе націоналисты села Влахова совѣтовали оному Шульцу перемѣнить нотаріатство на ставительство, а своихъ комиссаровъ назначить мурниками и цегольниками.

Вотъ за то, что честные русскіе люди, представители села, честно отстаивали русскіе интересы своихъ русскихъ односельчанъ и не хотѣли одобрять махинаціи Шульца, ихъ и распустили. А сейчасъ эти безстыдные люди еще осмѣливаются нападать на д-ра Фенцика, который защищаетъ права русскаго народа Подк. Руси и напоминаетъ ему, чтобы онъ не забывалъ заповѣднаго завѣта нашихъ народныхъ будителей: „Я русинъ былъ, есмь и буду!“ Въ прошломъ году эти люди были украинцами, а въ этомъ году имъ понадобилась чешская школа, и за деньги они будутъ служить и Богу и черту. Предатели и измѣнники всегда были и будутъ, увы, и между 12 апостолами Христа нашелся одинъ Іуда. Настаетъ время, когда нашъ русскій народъ разочтется съ предателями и измѣнниками, а пока мы русскіе націоналисты, изъ глубокаго презираемъ и вмѣстѣ съ д-ромъ Фенцикомъ повторяемъ слова Великаго Масарика: Правда побѣдитъ!

Дастъ Богъ, взойдетъ еще надъ нашимъ бѣднымъ русскимъ Краемъ солнце правды и ярко освѣтитъ наше знамя борьбы за народъ, за русскость, за вѣру!

Вяховскій націоналистъ.

Скандалы вокругъ общежитія продолжаются

Мы уже сообщали, что новое карпаторусское студенческое общежитіе стало **временно** эльдорадомъ коалиціонныхъ партій, которыя и въ этой чисто карпаторусской институціи проводятъ свою пагубную интернаціональную политику въ ущербъ карпаторусскимъ интересамъ. Изъ студентовъ приняли: жидовъ, мадьяръ, русинистовъ и украинцевъ, но отказали въ принятіи многимъ карпатороссамъ. Но мало того! Теперь узнаемъ о новомъ небываломъ скандалѣ и провокаціи коалиціонныхъ. Какъ извѣстно, въ старомъ студенческомъ общежитіи, въ которомъ дѣлами завѣдывали студенты-націоналисты, въ прислуги принимались исключительно безработныя карпаторусскія женщины, живущія въ Прагѣ. И вотъ, на этотъ разъ на должность прислугъ (уборщицъ комнатъ) были приняты **не** карпаторусскія женщины, но чешки: Годоушова, Дейтчова и Микешова, хотя и масса карпаторусскихъ женщинъ конкурировали на эти мѣста съ надлежащими квалификаціями! Такъ, напр., было отклонено прошеніе карпатороссокъ: Магдалины Артимовичевой, которая 3 съ половиной года исполняла эту работу въ дѣвичьемъ интернатѣ ИФКА и теперь живетъ безъ работы въ Прагѣ, Маріи Грицюковой, которая содержитъ на свои тяжело заработанныя деньги и свою сестру-калѣку и многимъ другимъ.

Вотъ вамъ, господа студенты, яркая иллюстрація „работы“ коалиціонной саранчи, которая временно оккупировала карпаторусское студенческое общежитіе.

Непонятно намъ еще и то, какъ могли г.г. сенаторъ Бачинскій, депутатъ Ревай и др. принять въ **карпаторусское** студенческое общежитіе не карпатороссок?! А то еще такихъ, которыя не нуждаются въ заработкѣ, такъ какъ, напр., Годоушова работаетъ у чиновника МШАНО Коханнаго-Горальчука! Или можетъ быть по протекціи того же самаго Коханнаго-Горальчука, который по непонятнымъ намъ причинамъ сидитъ въ управляющемъ комитетѣ общежитія, она бы ла принята? Если это такъ, то въ такомъ случаѣ мы требуемъ, чтобы Кохаанный-Горальчукъ немедленно былъ устраненъ изъ управляющаго комитета общежитія, ибо не можемъ допустить, чтобы протекціонной контрабандой чиновникъ МШАНО могъ всунуть на работу свою же прислугу въ наше общежитіе и этимъ отнималъ у безработныхъ карпаторусскихъ женщинъ насущный хлѣбъ!

Господа студенты! Обращаемъ ваше вниманіе на подобныя безобразія, имѣющія мѣсто въ послѣднее время въ вашемъ же общежитіи благодаря только „работѣ“ коалиціонныхъ партій и ихъ прихвостней. Мы глубоко увѣрены, что Вы, господа студенты, не допустите, чтобы за ваши деньги ваши комнаты убирали **не** карпаторусскія женщины, которыя были лишены заработка безотвѣтственными политическими ремесленниками. Помните вездѣ и всегда, что свой за своего!

Наблюдатель.

Родители хотятъ, чтобы ихъ дѣти были русскими

Родители учениковъ 1-го класса гимназіи въ Хустѣ выслали четырехчленную делегацію (Павукъ, Буковичъ, Симуликъ и Сичъ) въ Школьный Отдѣлъ со слѣдующимъ прошеніемъ, скрѣпленнымъ 557 подписями:

Нижеподписавшіеся родители учениковъ I-го класса русской гимназіи въ Хустѣ, настоящимъ просимъ и требуемъ, чтобы наши дѣти обучались русскому языку по грамматикѣ Е. Сабова, одобренной Мин. школъ и нар. просвѣщенія въ Прагѣ. Въ полной надеждѣ, что наша просьба будетъ удовлетворена, остаемся (слѣдуютъ подписи).

Дирекція гимназіи идетъ родителямъ учениковъ навстрѣчу, однако Школьный отдѣлъ, или Мин. школъ по какимъ то причинамъ не назначаетъ въ хустскую гимназію въ I. классъ учителя карпатороссса. Родители тревожатся, что ихъ дѣти и надальше будутъ мучиться надъ выдуманной грамматикой Панкевича.

Вниманію зем. инсп. Драгулы

Жители села Волового-Поточина уже два года добиваются введенія въ школѣ русскаго языка и русскихъ учебниковъ, но безуспѣшно. Наша школа засорена украинизмомъ. Нѣтъ ни одного учителя русскаго убѣжденія. Населеніе и школа — это два враждебныхъ лагеря.

Дня 12 сентября с. г. состоялось у насъ родительское собраніе. Управляющій учитель Калабишка лестными и вкрадчивыми словами обѣщалъ собравшимся исполнить всѣ ихъ пожеланія. Когда онъ спросилъ, на какомъ языкѣ родители хотятъ обучать своихъ дѣтей, то всѣ въ одинъ голосъ заявили, что на томъ самомъ, на какомъ учились отцы и дѣды. При этомъ родители требовали немедленнаго удаленія галицкаго украинца, учителя Мойсіяхи, языка котораго они не понимаютъ.

Управляющій рѣшилъ воспользоваться довѣрчивостью народа и, взявъ учебникъ А. Маркуша, читаетъ такъ, „какъ народъ желаетъ“ (не такъ, какъ тамъ дѣйствительно написано галицкой мазепинщиной). Потомъ беретъ въ руки русскій учебникъ Федора и издѣвательски кривляясь, какъ какой-нибудь комедіантъ, читаетъ: „атьонцъ“ (отецъ). Поглумившись надъ великимъ міровымъ русскимъ языкомъ, какъ Іуда надъ Христомъ, „культурный“ мазепинецъ начинаетъ объяснять народу, что читать и писать такъ, какъ народъ желаетъ, называется фонетикой. Селяне, которые едва подписаться умѣютъ, въ жизни никогда не слышали такого мудраго слова и полагаясь на порядочность украинскаго лжеца, голосовали за учебникъ Маркуша. Если мазепинцу-управителю удалось обдурить фонетикой селянъ, то изъ Мойсіяхи никакъ не удалось сдѣлать добраго Моисея, который приведетъ нашихъ селянъ въ землю обѣтованную. Народъ требовалъ немедленнаго удаленія Мойсіяхи и управитель, крѣпя сердце, пообѣщалъ исполнить его волю. Только когда обманутые люди вышли на дворъ и имъ разъяснили, что „фонетика“ это не дойная корова, молокомъ которой будутъ поить ихъ дѣтей, а мерзкій галицкій жаргонъ, равноцѣнный жаргону жидовскому, люди глубоко возмутились, но мазепинскіе обманщики уже скрылись.

Мы спрашиваемъ г-на инспектора, допустимо-ли обманывать довѣрчивыхъ селянъ, какъ какихъ-нибудь дурачковъ съ улицы, да еще въ урядовомъ помѣщеніи и въ урядовые часы? Допустимо-ли высмѣивать языкъ великаго народа, на которомъ писали величайшіе поэты и писатели человѣчества и на которомъ говорятъ 170 мил. людей? Допустимо-ли, чтобы нашъ законный учебникъ, написанный карпатороссомъ, управитель Калабѣшка называлъ московскимъ?

Требуемъ, чтобы учитель Пазуханичъ былъ отозванъ въ Ужгородъ и увѣряемъ честнымъ словомъ, что даже ворона не закаркаетъ по немъ у насъ на заборѣ.

У насъ уже нѣтъ никакого терпѣнія сносить національныя оскорбленія отъ всякихъ колобѣжекъ, которыя годятся для дѣтской уличной забавы, но не для серьезныхъ занятій въ школѣ.

Е. І. П.

Поступленія на фондъ русскихъ учебниковъ

Списокъ ном. 2, по 22 сентября 1937. На выше означенную цѣль пожертвовали: д-ръ Константинъ П. **Мачикъ,** презид. Высшаго Суда въ отст., кч 1.000; Иванъ **Маринецъ,** госуд. учит. въ Лисичевѣ кч 20; д-ръ Юлій Гаджега, проф. богословія въ Ужгородѣ, кч 100 и д-ръ Георгій А. **Баторій,** окружной врачъ въ Кушницѣ (вторично) кч 100. Всего съ раньше объявленными поступило на этотъ фондъ кч 1.640. Да живутъ послѣдователи!

Русскій Національный Фондъ.

Ревматическія боли облегчаетъ массажъ неразведенной францовкой

АЛЬПА

Президентъ д-ръ Бенешъ не пріѣдетъ на Подк. Русь

Какъ извѣстно, въ началѣ мѣсяца октября ожидался пріѣздъ президента д-ра Бенеша на Подкарп. Русь. Въ Ужгородѣ уже шли приготовленія къ встрѣчѣ рѣдкаго гостя. На дняхъ, однако, было изъ Праги оффиціально сообщено, что поѣздка президента, по причинѣ траура по покойномъ Президентѣ-Освободителѣ, не состоится. Посѣщеніе президентомъ Бенешомъ П. Руси было отложено на мѣсяцъ май будущаго года. Жаль, что уже третій разъ откладывается поѣздка президента на Подк. Русь.

ХРОНИКА

* **Скорбная вѣсть.** Дня 18-го с. м. на 62 г. жизни упокоилась держ. учительница въ Зарѣчѣ Анна Сопкова урожд. Баранъ. Погребеніе состоялось 20 сентября при многолюдномъ участіи населенія изъ окол лицы. Вѣчная ей память!

* **Вниманію русскихъ родителей въ Ужгородѣ. 26 сентября въ 10 ч. утра въ помѣщеніи Русской Реальной Гимназіи** въ Ужгородѣ состоится Общее Собраніе родителей, на которомъ предстоитъ рѣшить рядъ весьма отвѣтственныхъ важныхъ вопросовъ и выбрать новое Правленіе. **Всѣ русскіе родители должны прибыть и принять активное участіе. Судьба Вашихъ русскихъ дѣтей въ Вашихъ рукахъ! Насъ бьетъ наша собственная неорганизованность! Да будетъ стыдно тому русскому родителю, который останется равнодушенъ и не посѣтитъ данное Общее Собраніе! Всѣ, какъ одинъ, за лучшее будущее нашихъ дѣтей!**

* **Общее собраніе о-ва Восходъ въ Хустѣ.** Выборы новаго президіума названнаго общества состоятся въ помѣщеніи гр.-кат. школы въ Хустѣ дня 26. IX. с. г., въ 10 ч. утра. Всѣ члены общества приглашаются прибыть на это собраніе и поддержать эту студенческую организацію, ставящую своей цѣлью развитіе русской культуры. —ей.

* **На службѣ здоровью,** красотѣ и гигіенѣ между важнѣйшими предметами ежедневнаго потребленія слѣдуетъ отнести зубной кремъ. Медицинская наука приводитъ новыя доказательства того, какое важное значеніе имѣетъ забота о зубахъ для здоровья организма въ цѣлости. Поэтому появился наряду съ извѣстной французской также зубной кремъ Альпа. Врачи совѣтуютъ чистить зубы щеточкой и кремомъ всегда послѣ ѣды, по меньшей мѣрѣ утромъ и вечеромъ. Благотворный результатъ этой заботы относительно зубовъ въ значительной степени зависитъ также отъ качества и составныхъ частей зубного крема. Уже одна репутація французской Альпа говорила, чтобы также зубной кремъ имѣлъ наилучшія качество и воздѣйствіе. Обратите особенное вниманіе на его качества: Альпа зубной кремъ предохраняетъ отъ разложенія остатковъ пищи между зубами. Это крайне важно, потому что такимъ образомъ предупреждается возникновеніе и расширеніе порчи зубовъ и зубы остаются всегда чистые, бѣлые и здоровые, обезвреженные отъ всякихъ бактерій.

Стороннее собщеніе *)

Гляньте въ книгу радости

„И страждущіе болѣе и болѣе будутъ радоваться о, Господи, и бѣдные люди будутъ торжествовать о Святомъ Израилѣ“. (Ис. 29, 19).

Если вы пробуете сказать Богу, насколько вы лучше другихъ людей, Онъ не повѣритъ вамъ: „Многіе же первые будутъ послѣдними, и послѣдніе первыми“. (Мф. 19, 30).

Домохозяинъ платитъ издержки и даетъ награду изъ своего богатства по своему желанію (Мф. 20, 1—16). Притча о домохозяинѣ, который нанимаетъ слугъ, бываетъ безъ подробнаго толкованія, чтобы дѣло, объясняемое ею, явилось несомнѣнно яснымъ. Читатель, можетъ быть, старается постигнуть мудрость, разтолковываніемъ этой притчи. Также и я старался превосходить свою мудрость. Дѣло вышло, по моему, что работающіе одинъ часъ служили тяжелѣе тѣхъ, которые служили отъ ранняго утра.

Одинъ авторитетъ замѣтилъ многочисленныя толкованія о домохозяинѣ, изъ которыхъ онъ представляетъ себѣ слѣдующее: „Домохозяинъ означаетъ Бога, занятые работники — вѣрующіе Ему люди; его виноградникъ — Его Царствіе; торжище — міръ... собраніе работниковъ для расплаты — судъ“. Но мы можемъ замѣтить, что вступившіе на службу рано утромъ продолжали работать въ виноградникѣ до вечера: это требуетъ Господь отъ апостоловъ, первыхъ работниковъ, находиться на землѣ живыми до сего дня и до послѣдняго суда!

Приведенное толкованіе Писанія, какъ вышеупомянутое, вызываетъ много споровъ.

Бѣдному-ли сказалъ Христосъ: „Продай имѣніе твое и роздай нищимъ“? Нѣтъ. Господь употребилъ въ томъ случаѣ установленіе Свое: „И отъ всякаго, кому дано много, много и взыщется“. (Лк. 12, 48: срав. Мф. 6, 24). Хитрецы ссылаются на эти слова Іисуса для пріобрѣтенія какого-нибудь дара отъ богатыхъ. Но этотъ случай привелъ для пользы богачей, а не нашего или хитреца, потому что следующая за нимъ притча объясняетъ, какъ домохозяинъ имѣетъ справедливую власть надъ своимъ имѣніемъ. (Это исключаетъ коммунизмъ!). Въ главномъ смыслѣ, эта притча объясняетъ намъ, какъ Богъ раздаетъ награду по Своей благодати, а не по нашему земному расчету. Обоимъ классамъ людей говорю: будьте осторожными въ толкованіи всякаго слова Господня.

* **Грамматика Сабова.** Въ Вѣстникѣ Министерства Школъ и Народнаго Просвѣщенія 15 іюля 1937 г., тетрадь 7, стр. 220, годъ изданія 19, опубликовано одобреніе грамматики русскаго языка Е. Сабова. Грамматика одобрена рѣшеніемъ Министерства Школъ и Народнаго Просвѣщенія отъ 21. IV. 1937 г. за ном. 37.529-37-II-1 для высшихъ классовъ нар. школъ, для школъ гражданскихъ, для низшихъ классовъ среднихъ школъ и учительскихъ семинарій, для школъ фаховыхъ, торговыхъ академій и торговыхъ школъ. Цѣна 12 кч, въ переплетѣ — 14 кч. Заказывайте заблаговременно въ канцеляріи Общества Духновича въ Ужгородѣ.

Желаете-ли одѣваться элегантно по послѣдней модѣ, непремѣнно закажите костюмъ въ модномъ салонѣ

Михаила А. Иваника

моднаго портного, МУКАЧЕВО, ул. Духновича н. 2, II. эт.

ВСѢ ПОДПИСЧИКИ ГАЗЕТЫ

НАШЪ КАРПАТОРУССКІЙ ГОЛОСЪ

НЕЗАВИСИМАЯ·ЕЖЕДНЕВНАЯ·ГАЗЕТА·

Приглашаемъ платить недоимки, числящіяся за нимъ.

Національнымъ по Масарику

(Окончаніе).

То же самое можно сказать о религіи, народныхъ обычаяхъ, правѣ и трудѣ, государствѣ и политикѣ. **Славянскимъ вѣроисповѣданіемъ называютъ, напр., православіе, романскимъ — католицизмъ, германскимъ — протестантизмъ.** Различія между принципами римскаго, германскаго и славянскаго права указываютъ на различія между русскимъ англійскимъ и русскимъ государствами. **Національный принципъ проявляется въ видѣ особеннаго, притомъ очень сильнаго чувства, въ видѣ любви къ родному языку и способу жизни людей, которые говорятъ на такомъ же, или очень близкомъ языкѣ, и къ землѣ, на которой эти люди живутъ. Въ этомъ и заключается современный патріотизмъ въ широкомъ смыслѣ слова, въ отличіе отъ стараго патріотизма, который означалъ лойяльность къ династіи.**

Вопросъ о томъ, какъ возникаютъ отдѣльные народы и какимъ образомъ происходитъ процессъ ихъ индивидуализаціи, является довольно спорнымъ. На этотъ вопросъ современныя теоріи еще не дали удовлетворительнаго отвѣта. Здѣсь передъ нами вырастаетъ вопросъ расы, въ которомъ многіе видятъ развязку проблемы физической и психической сущности племенъ и народовъ. Оказывается, однако, что почти всѣ народы являются сильно смѣшанными и народа чистой крови въ настоящее время не существуетъ. Тутъ-то и возникаетъ цѣлая серія иныхъ вопросовъ, связанныхъ съ самобытностью и самодовлѣющимъ характеромъ отдѣльныхъ народовъ. Разрѣшеніемъ этихъ трудныхъ вопросовъ занимаются сейчасъ историки и антропологи, этнографы и географы, философы исторіи и соціологи.

Однако, объемъ и глубина этихъ изслѣдованій, появившихся въ 19. и 20. столѣтіяхъ, являются лишнимъ доказательствомъ того, что національность является общепризнаннымъ въ настоящее время принципомъ, проникающимъ всю нашу общественную жизнь

Важно установить отношеніе между **національностью и государствомъ.** Пангерманисты ставятъ государство выше національности. Въ государствѣ они видятъ наиболѣе высокую ступень общественной организаціи и даже высказываются, что національное начало является уже пережиткомъ. Другіе провозглашаютъ наивысшей организаціей церковь, еще иные — классъ пролетаріевъ. **Я придерживаюсь въ этомъ вопросѣ того мнѣнія, что цѣлью общественной дѣятельности слѣдуетъ считать народъ и національность, на государство же нужно смотрѣть, какъ на средство. На практикѣ это мнѣніе подтверждается тѣмъ, что каждый сознательный въ національномъ отношеніи народъ стремится создать собственное государство.**

Національное начало является сравнительно новымъ, въ то время, какъ государство есть учрежденіе очень древнее и настолько всеобщее, что многимъ оно кажется наиболѣе нужнымъ и цѣннымъ для человѣчества. Въ Европѣ насчитывается всего 27 государствъ, а народовъ въ нихъ живетъ вдвое больше. Напр., одни отличаютъ карелъ отъ финляндцевъ, другіе говорятъ о финно-карелахъ, какъ о національномъ цѣломъ. Такъ же, напримѣръ, нѣкоторые малороссы отдѣляютъ себя отъ русскихъ.

Ученые государствовѣды ломаютъ себѣ голову надъ объясненіемъ способа возникновенія государства и его сущности. Исторія показываетъ, что существуютъ двѣ основныя формы общественной организаціи: аристократическая и демократическая. **Одной изъ наиболѣе могущественныхъ силъ демократіи является, несомнѣнно, національное движеніе и, въ частности, стремленіе подчиненныхъ народовъ добиться политической самостоятельности и признанія національности началомъ болѣе высокимъ и болѣе цѣннымъ, чѣмъ государство.**

Конецъ.

3-й годъ изданія

Ужгородъ

30-го (17-го) сентября 1937 г. No 265

НАШЪ ПУТЬ

НАЦІОНАЛЬНАЯ ОБЩЕСТВЕННО-ПОЛИТИЧЕСКАЯ ГАЗЕТА. ВЫХОДИТЪ ТРИ РАЗА ВЪ НЕДѢЛЮ

АДРЕСА РЕДАКЦІЙ: Ужгородъ: улица Іокая 3 Плотенія наб. 13. тел. 666. Мукачево, ул. Неделея 1. Америка: O. Berdinec, Taylor, Pa 327 Oak Street

ПОДПИСНАЯ ПЛАТА: Въ ЧСР: на 1 мѣсяцъ 10— кр на 12 мѣсяцевъ 120 кронъ. Цѣна отдѣльнаго номера 80 гел. Въ Америкѣ и остальн. странахъ на 12 мѣсяцевъ 8 амер. долларовъ. Селянамъ и рабочимъ к дка 50 ч. Счетъ почт. сбер. кассы: 111.856. Брно.

Издатель и отвѣтственный редакторъ Василій Лабанычъ. Печатаетъ Типографія „Викторія“ Ужгородъ, наб. Плотенія 13, телефонъ 307. Газетныя марки разр. упр. почтъ и тел. 19. іюня 1935. года. — Ном. 38,125/IV-1935. Мѣсто подачи — Ужгородъ

Пролетаріи - враги „пролетаріата“

„Миръ хижинамъ, война дворцамъ!“ — провозгласила французская революція. „Вся власть пролетаріату, смерть буржуазіи!“ — выкинула лозунгъ большевицкая революція. **Французская революція** была честнѣе и благороднѣе. Она поставила себѣ цѣлью раскрѣпощеніе человѣчества — физическое и духовное. **Большевицкій мятежъ** только прикрывалъ идеей низменные человѣческіе инстинкты, за которыми таилась іудо-массонская мечта о всемірномъ владычествѣ. Торжество большевизма вылилось въ закрѣпощеніе народныхъ массъ на службѣ жидо-массонству. **Французская революція шла прямой, от крытой дорогой, большевицкая — извилистыми и темными путями...**

Съ самаго начала она опиралась на ложь и обманъ народныхъ массъ. Въ совѣтскомъ аппаратѣ, даже на его верхушкѣ, оказалось много людей, ничего общаго съ пролетаріатомъ не имѣвшихъ. Уже одно подавляющее преобладаніе въ коммунистическомъ аппаратѣ еврейскаго элемента, никогда не дѣлавшаго себѣ кумира изъ „труда“, зато издавна возводившаго въ кумиръ золотого тельца, дѣлало большевицкую идею подозрительной... Сплошь и рядомъ случалось, что жидовскій толстосумъ и спекулянтъ былъ членомъ компартіи, а стопроцентный пролетарій зачислялся въ разрядъ враговъ „пролетаріата“... Понятіе „пролетарія“ съ перваго же дня совласти спуталось.

Буржуазія, однако, растерялась и была безсильна бороться съ ядомъ коммунистической демагогіи. Казалось, что нѣтъ въ мірѣ силы, способной противостоять бурному натиску большевицкой доктрины. Юдаизмъ осмѣлѣлъ и почти не скрывалъ своихъ планетарныхъ вожделѣній... Но свершилось чудо: въ Италіи, бывшей наканунѣ большевицкаго переворота, приходитъ долой никому неизвѣстный каменщикъ, учитель, редакторъ и стопроцентный пролетарій Бенитто **Муссолини.** Долгое время былъ онъ соціалистомъ и марксистомъ. Казалось бы, у какого честнаго пролетарія не забьется сердце гордостью, что человѣкъ изъ низовъ „свой человѣкъ“, вознесся къ вершинамъ государственной власти, заслонивъ своей трудовой фигурой блескъ королевскаго трона? Вѣдь самъ „апостолъ“ труда **Ленинъ** былъ въ дѣйствительности бѣлоручкой и дворяниномъ, никогда физически не работавшимъ, а Муссолини познакомился въ своей нелегкой жизни и съ лопатой, и съ киркой, и мозоли на рукахъ у него были самые настоящіе пролетарскіе...

Но вмѣсто объективнаго признанія заслугъ и способностей этого человѣка съ задворковъ, вся міровая, особенно жидо-марксистская пресса обрушилась на удачливаго пролетарія всей силой своей грязной природы и бѣшеной злобы. Ураганъ проклятій и угрозъ, океанъ грязи и пошлости... За что же?

Да за то, что этотъ талантливый человѣкъ, самъ недавній соціалистъ и массонъ, раскусилъ до сердцевины подлинную сущность интернаціональнаго жидо-марксизма и изобличилъ его передъ всѣмъ человѣчествомъ. Больше того, онъ идеологически обосновалъ антикоммунистическое ученіе и даже дерзнулъ подняться на борьбу съ міровой красной заразой. **Разруши тельной стихіи интернаціонализма онъ противопоставилъ созидательную и жертвенную идею націонализма.** Онъ сумѣлъ не только бороться съ лже-пролетарской доктриной, но и побѣждать ее. Его примѣру послѣдовалъ другой пролетарій, человѣкъ съ низовъ, ременщикъ Гитлеръ: въ Германіи возникаетъ вторая крѣпость противъ мірового іудо-большевизма. Муссолини изобличилъ жидо-коммунизмъ, Гитлеръ смѣло бросилъ ему вызовъ и началъ борьбу вплоть до искорененія. Величайшій преступникъ свѣта — III интернаціоналъ это понимаетъ и въ безсильной ярости злословитъ и клевещетъ на двухъ пролетаріевъ, будто они — заклятые враги трудового народа. А они всего лишь заклятые враги кроваваго іудобольшевизма, отъ котораго хотятъ освободить безпомощный, импотентный міръ.

И сейчасъ, когда эти двое сильныхъ, волевыхъ мужа сошлись, чтобы посовѣтоваться, какъ бы прикончить краснаго злодѣя, жидо-большевизмъ съ ядовитой пѣной у грусливой пасти рычитъ и бѣсится, стонетъ и заклинаетъ, что **человѣчеству грозитъ опасность...** Она дѣйствительно грозитъ, но въ первую очередь отъ жидо-большевизма. Но по всему видно, что этотъ безпощадный врагъ европейской христіанской культуры будетъ скоро обезвреженъ и **тогда человѣчество вдохнетъ спокойнѣе.**

—ай.—

Длинныя руки III. интернаціонала

Афера съ похищеніемъ ген. Миллера разростается. Можно съ увѣренностью утверждать, что генералъ похищенъ большевиками. По лиціей установлено, что въ день исчезновенія ген. Миллера въ Гавръ изъ Парижа прибылъ закрытый автомобиль, послѣ чего изъ порта спѣшно, не предупредивъ портовыя власти, отплылъ совѣтскій пароходъ „Марія Ульянова“. Сейчасъ уже не можетъ быть сомнѣнія относительно предательской роли ген. Скоблина, который, по всѣмъ даннымъ, состоялъ на службѣ у большевиковъ и завлекъ Миллера въ ловушку. Скоблинъ побывалъ передъ тѣмъ также у генерала Деникина и убѣждалъ его отправиться на автомобилѣ въ Бельгію на поминки по ген. Корниловѣ. Деникинъ, однако, предложеніе отвергъ.

Это очередное темное событіе всколыхнуло французскую общественность: правые круги обвиняютъ большевиковъ, лѣвые, особенно, коммунистическіе, провокативно связываютъ исчезновеніе ген. Миллера съ посѣщеніемъ Муссолини Германіи.

Полиція разослала приказъ объ арестѣ ген. Скоблина. Пока что, удалось поймать и задержать жену его, пѣвицу Плевицкую.

Въ русской эмигрантской средѣ царитъ крайнее возбужденіе. Одинъ русскій американецъ даже объявилъ премію въ 25.000 франковъ тому, кто раскроетъ эту таинственную и запутанную исторію.

Японія увязла въ Китаѣ

Японцы слишкомъ самонадѣянно писали о разгромѣ китайской арміи. До сихъ поръ имъ, однако, не только не удалось разгромить своего противника, но даже добиться сколько-нибудь рѣшительныхъ побѣдъ. Не будучи въ состояніи деморализовать армію, японцы пытаются деморализовать китайскій тылъ постоянными налетами на Нанкинъ, Кантонъ и другіе крупные центры. Это вызываетъ протесты великихъ державъ. Японія обвиняетъ СССР будто онъ предоставилъ Китаю кредитъ въ 100 мил. рублей на вооруженіе китайской арміи. Большевики отрицаютъ это.

Одно сейчасъ ясно, что быстрой и сокрушительной побѣды японцамъ достичь не удалось, а это грозитъ имъ весьма чреватыми по слѣдствіями.

ВѢСТИ ОТОВСЮДУ

— **Въ Прагѣ** состоялось освященіе памятника русскому писателю Вас. Ив. Немировичу-Данченко, умершему въ прошломъ году.

— **Въ Даніи** открытъ длиннѣйшій мостъ, соединяющій острова Зеландъ и Фальстеръ. Мостъ имѣетъ длину 3.2000 метровъ.

— **Недавно въ Парижѣ** гастролировала труппа Московскаго Художественнаго театра. Когда насталъ часъ возвращаться въ СССР, обнаружилось, что не хватаетъ 2 артистовъ, которые по-простому сбѣжали.

У испанскихъ большевиковъ неспокойно

Въ Испаніи на фронтахъ сравнительно спокойно. Въ Астуріи въ горахъ выпалъ снѣгъ и продвигаться очень трудно. Все же націоналисты **заняли нѣсколько деревень и стратегическихъ пунктовъ.**

Въ красномъ тылу неспокойно. Неудача Негрина въ Женевѣ подорвала его популярность и подъ него копается другой кандидатъ въ предсѣдатели испанскаго совнаркома Ларго Кабаллеро. Это волнуетъ Каталонію и въ предвидѣніи побѣды націоналистовъ каталонцы не прочь завязать переговоры съ Франко.

Одной изъ наиболѣе могущественныхъ силъ демократіи является несомнѣнно, національное движеніе. - Т. Масарик

Открытое письмо
Земскому вицепрезиденту
по поводу посѣвной акціи

Глубокоуважаемый
Господинъ Вице-президентъ!

1. Для земледѣльческаго населенія Подкарпатской Руси настоящій годъ является катастрофическимъ.

Чрезвычайно дождливая осень 1936 года и катастрофическая засуха весны текущаго года нанесли бѣдному населенію нашего края невознаградимые убытки. Дождливая погода осенью воспрепятствовала своевременному посѣву озимыхъ хлѣбовъ; вслѣдствіе дождей и наводненій третья часть ихъ погибла. Небывалая засуха весною и въ теченіе почти всего лѣта уничтожила остатки озимыхъ и яровые хлѣба. Во многихъ мѣстахъ нашего края на 80—90 процентовъ урожай пропалъ. Въ среднемъ убытки составляютъ 51—55 процентовъ нормальнаго урожая.

Краевая комиссія оцѣнила убытки въ 216.524.000 кч.

2. Для смягченія катастрофическаго положенія, благодаря стараніямъ Земскаго уряда, при содѣйствіи земледѣльческой коморы въ Ужгородѣ, правительство предоставило пострадавшимъ поддержку въ 15 мил. 465.000 кч. Сумма эта предназначена для посѣвной акціи пострадавшимъ. Согласно оффиціальному сообщенію, нуждающимся предоставляется зерно изъ историческихъ земель за наличныя или въ кредитъ сѣмомъ на одинъ годъ подъ вексель съ ручательствомъ двухъ жирантовъ и по 5 процентовъ годовыхъ.

3. Цѣна посѣвного зерна, въ которую входитъ и государственная поддержка, слѣдующая: 150.— кч метракъ пшеницы и 120 кч метр. жита. Въ такомъ же размѣрѣ дается государственная поддержка и на другіе продукты сѣва. Другими словами, если земледѣлецъ, пострадавшій отъ засухи хочетъ получить государственную поддержку, долженъ платить по вышеуказанной цѣнѣ.

Поскольку намъ удалось узнать изъ достовѣрныхъ источниковъ, посѣвное зерно въ историческихъ земляхъ оцѣнивается въ 170—180 кч за метракъ пшеницы. Привозъ на Подкарпатскую Русь и манипуляціонные расходы составляютъ 30—35 кч. Такимъ образомъ, метракъ привозной пшеницы будетъ стоить на Подк. Руси 200—210 кч. Земледѣлецъ получитъ посѣвную пшеницу на 50—60 кч ешевле. Онъ посѣетъ ее, соберетъ урожай и, согласно монопольной расцѣнкѣ, будетъ продавать по 140 кч за метракъ.

4. Насколько эта акція направлена въ пользу карпаторусскаго земледѣльца и выручитъ-ли она его изъ бѣды?

По поводу перваго вопроса мы должны указать, что вся сумма поддержки пойдетъ исключительно на обогащеніе историческихъ краевъ и ихъ земледѣльцевъ. Сумма ассигнованная правительствомъ, пойдетъ на покупку посѣвного зерна у земледѣльцевъ историческихъ земель и желѣзнымъ дорогамъ за перевозку зерна. Карпаторусскій земледѣлецъ получитъ лишь посѣвное зерно по цѣнѣ нѣсколько большей, чѣмъ за ту же пшеницу, правда не отборную, онъ самъ получитъ при продажѣ хлѣбной монополи.

Отвѣтъ на второй вопросъ стоитъ въ утвердительномъ.

Поддержка дана исключительно на посѣвъ и до новаго урожая, въ теченіе одного года. Земледѣлецъ долженъ существовать самъ, кормить свою семью и поддерживать свое хозяйство. Своего хлѣба у него нѣтъ. Чтобы купить хлѣбъ, онъ долженъ что-то продать изъ своего хозяйства. Разъ нѣтъ урожая, земледѣлецъ долженъ продать скотъ. Этому способствуетъ и другое обстоятельство: выгорѣвшіе въ засуху лѣта и отсутствіе корма для скота. Спекуляція скотомъ уже началась, скотъ скупаютъ по дешевкѣ. Земледѣлецъ, продавъ осенью скотъ и истративъ вырученныя деньги на прокормленіе зимой, лишенъ даже надежды купить скотъ весной, когда послѣдній дороже. Лишившись скота, земледѣлецъ лишаетъ свои поля удобреній. Хозяйство его падаетъ.

И здѣсь на несчастьи земледѣльца-карпаторосса зарабатываетъ спекулянтъ-еврей, скупающій по дешевой цѣнѣ его скотъ и продающій послѣдній въ тѣхъ же историческихъ земляхъ по значительно болѣе высокой цѣнѣ.

Въ отсутствіи компетентнаго автономнаго органа, прошу Васъ, глубокоуважаемый Господинъ Вице-президентъ, принять во вниманіе приведенные факты и соображенія и, пока не поздно, авторитетными и разумными мѣрами предотвратить грядущее разореніе.

Примите увѣренія въ совершенномъ къ Вамъ уваженіи.

Д-ръ Степанъ А. Фенцикъ,
депутатъ парламента.

Мозаика изъ Американск. Руси

Геровскій выторговалъ 5.000 дол.

Извѣстный ревизіонистъ и политическій „дѣлецъ“ Алексѣй Ю. Геровскій, **какъ стало извѣстнымъ изъ достовѣрныхъ источниковъ, выторговалъ въ концѣ прошлаго года отъ начальства американской епископальной церкви 5.000 долларовъ** за свою закулисную „миссію“ въ дѣлѣ соединенія русской православной церкви съ англикано-епископальной. По этому дѣлу Геровскій ѣздилъ въ концѣ минувшаго года въ Югославію, на совѣщаніе представителей митрополій заграничной русской православной церкви, возглавляемой заграничнымъ Синодомъ въ Сремскихъ Карловцахъ. Говорилъ-ли что-либо Геровскій тогда съ главой заграничнаго Синода, митрополитомъ Анастасіемъ, — пока неизвѣстно. Ѣздившій на совѣщаніе Владыка Макарій, отъ имени Американской Митрополіи, въ своемъ отчетѣ о совѣщаніяхъ упомянулъ, что на пароходѣ, по пути въ Европу, встрѣтилъ его др. Геровскій, но говорилъ такъ туманно, что онъ, Владыка Макарій, не помнитъ, что Геровскій ему говорилъ.

На собраніи Комитета **Карпаторусскаго Союза въ Питтсбургѣ** въ апрѣлѣ с. г., И. П. Секеракъ спросилъ Геровскаго, кто его посылалъ въ Европу и какова была цѣль его поѣздки? Геровскій отвѣтилъ двусмысленно, что ѣздилъ въ Европу какъ по политическимъ, такъ и по церковнымъ дѣламъ.

Изъ Югославіи Геровскій вернулся въ Нью-Іоркъ значительно скорѣе, нежели Владыка Макарій, ибо приближался Карпаторусскій Конгрессъ, которому онъ всячески старался помѣшать. Съ этой цѣлью, Геровскій издалъ два циркуляра противъ Конгресса. Эти циркуляры разсылалъ делегатамъ, и даже нанялъ мальчиковъ, которые незамѣтно вошли въ аудиторію, гдѣ состоялся Конгрессъ, и начали раздавать его циркуляры делегатамъ. Однако, циркуляры у мальчиковъ тотчасъ же были отобраны и ихъ прогнали изъ аудиторіи. Лично Геровскій не посмѣлъ показаться, а только одинъ разъ отважился глянуть въ аудиторію черезъ ключевую дырку.

Послѣ „обработки“ епископаловъ, Геровскій соединился съ целибатниками еп. Такача и одновременно съ о. Ставровскимъ и др. Принимаетъ активное участіе въ редактированіи целибатской „Стража“ — органа еп. Такача. Вѣроятно теперь др. Геровскій думаетъ-размышляетъ о томъ, какъ бы получить тысячи отъ еп. Такача и римокатоликовъ на пропаганду и поѣздку въ Римъ по дѣлу введенія целибатства въ непримиримой группѣ карпаторусскаго гр.-кат. духовенства и народа и латинизаціи русской гр.-кат. церкви.

*

26-го сент. въ Нью-Іоркѣ состоится годичное собраніе Восточнаго Округа Карпаторусскаго Союза. На этомъ собраніи будетъ поднятъ вопросъ о предложеніи меморандума въ дѣлѣ неосуществленія автономіи Карп. Руси представителямъ государствъ, подписавшимъ Сенъ-Жерменскій актъ относительно автономіи, и затягиваніе созыва Всекарпаторусскаго Конгресса.

*

Какъ извѣстно, тѣ приходы и священники, которые не согласны съ пропагандой еп. Такача за введеніе въ русскихъ гр.-кат. церквахъ целибатства и другихъ латинизаторскихъ обрядовъ, сорганизовались въ самостоятельную церковную организацію, которая, временно, избрала своимъ администраторомъ по церковнымъ дѣламъ о. Ореста Чорняка, настоятеля гр.-кат. церкви въ Бриджпортѣ, Конн. Къ этой самостоятельной церковной организаціи принадлежитъ около 50 приходовъ, 6 священниковъ изъ этой организаціи были, по просьбѣ еп. Такача, экскомуникованы, но прихожане не обратили на экскомуникацію вниманія и къ экскомуникованнымъ священникамъ относятся еще съ большимъ уваженіемъ и довѣріемъ, чѣмъ раньше. По распоряженію администратора о. Чорняка, 22, 23, 24 ноября с. г. состоится въ Питтсбургѣ церковный конгрессъ, на которомъ, вѣроятно, будетъ избранъ кандидатъ на епископа этой самостоятельной церковной организаціи.

*

Головокружительныя карьеры въ губернаторскомъ урядѣ

Нар.соц. газ. А—Зетъ любитъ подносить публикѣ крѣпкія сенсаціи. Иногда она ихъ высосетъ изъ пальца, иногда подберетъ на улицѣ, или на базарѣ. Но случается и такъ, что А—Зетъ подхватитъ сенсацію и изъ настоящей жизни. Интересно было видѣть въ номерѣ 228 этой „передовой“ газетки снимокъ делегаціи отъ Подк. Руси на погребеніи Президента-Освободителя. **Здѣсь А—Зетъ произвелъ въ шефы губернаторской канцеляріи К. Планскаго,** который на фотографіи стоитъ посерединѣ, въ то время какъ губернаторъ К. Грабарь, которому приличествовало бы занимать центральное мѣсто, стоитъ сбоку. Быть можетъ К. Планскій занимаетъ такое почетное мѣсто потому, что это — единственный чехъ и нар. соціалистъ въ губернаторской канцеляріи... Это не такъ важно, интереснѣе то обстоятельство, что по своему образованію К. Планскій годится только въ слуги и до недавняго времени дѣйствительно былъ слугой. Но мы не завидуемъ удачѣ славянскаго брата, ибо зависть — одинъ изъ семи смертныхъ грѣховъ. Въ сов. Россіи люди часто безъ всякаго образованія, а дѣлаютъ просто наполеоновскія карьеры.

Мы только упрекаемъ А—Зетъ за то, что онъ забылъ сообщить на своихъ страницахъ, что **шефомъ печатнаго (тисковаго) отдѣленія при губ. урядѣ является мадьярскій еврей Миклошъ Балинтъ, который на державномъ автомобилѣ поѣхалъ вмѣстѣ съ губернаторомъ Грабаремъ на похороны Масарика.** Какъ бы то ни было, а губернаторскій урядъ, кажется, обратился изъ проекта въ готовый фактъ: шефомъ и администраторомъ губернаторской канцеляріи является К. Планскій, бывшій слуга губернатора Бескида; а шефомъ печатнаго отдѣленія — бывшій коммунистъ и настоящій еврей, пришелецъ изъ Мадьяріи, Миклошъ Балинтъ.

Каждая эпоха выдвигаетъ своихъ людей. Первый этапъ тоже...

Въ Нью-Іоркѣ, 5-го октября, въ Св. Покровскомъ соборѣ, Митрополитъ всея Америки и Канады, Феофилъ, открываетъ Всеамериканскій Соборъ русскихъ православныхъ церквей въ Соед. Штатахъ и Канадѣ. На Соборѣ будетъ предсѣдательствовать Митроп. Феофилъ. Замѣстителями митр. Феофила будутъ архіепископы и епископы. На Соборѣ будутъ обсуждаться вопросы о положеніи русской православной церкви за предѣлами Россіи и въ Сѣверо-Американской Митрополіи. Относительно Сѣверо-американской Митрополіи на Соборѣ будутъ сдѣланы доклады: о семинаріи, объ эмеритурѣ, о страхованіи духовенства, о монастырѣ, о „Р" (русскихъ) клубахъ русской молодежи, объ издательствѣ Американскаго Православнаго Вѣстника, о содержаніи центральныхъ учрежденій Митрополіи, о составѣ Митрополичьяго Епархіальнаго Совѣта; вопросъ о чартерѣ Русской Православной Церкви въ Сѣверной Америкѣ и др.

На Соборѣ, вѣроятно, будетъ также разбираться дѣло о незаконной хиротоніи сирійскаго архимандрита Самуила Давида, совершеной безъ разрѣшенія Митрополита Феофила архіеп. Адамомъ и епископами Леонтіемъ и Арсеніемъ.

Нью-Іоркъ, 15. IX. 1937.

В.П. Гладикъ.

Горондянскіе украинствующіе учителя

Нѣсколько лѣтъ не было въ Горондѣ родительскаго собранія, ибо его не хотѣли наши украинствующіе учителя. Наконецъ собраніе въ этомъ году было созвано. Управитель школы, Иванъ Марковичъ, сказалъ, что существуетъ два направленія: одно русское — въ семьѣ, а другое — украинское — въ школѣ. Правильное направленіе, конечно, украинское, и родители должны приспособить къ нему такъ же воспитаніе дѣтей дома.

Другой украинствующій учитель Юрій Качала захотѣлъ высказать свое авторитетное мнѣніе о русскихъ учебникахъ, начавъ отъ Адама: „Былъ праотецъ Адамъ (по новѣйшимъ изслѣдованіямъ — галицкій украинецъ), былъ Ноевъ „човенъ", была вавилонская башня, было столпотвореніе... (здѣсь впервые горсточка адамовыхъ потомковъ „забалакала" на „рідній та зрозумілій мові"). Дальнѣйшія историческіе экскурсіи украинца Качалы люди прекратили, ибо имъ надоѣло слушать такія „дурниці". Разсерженный Качала за это сказалъ присутствовавшимъ: „Подурянисте"! Народъ на это отвѣтилъ: „Развѣ насъ еще больше нужно поддуркивать, чѣмъ это дѣлаете вы, украинцы? Если всѣ украинствующіе учителя о часъ такого мнѣнія, тогда пусть насъ немедленно оставятъ, ибо мы — русскіе и иными не будемъ"!

Въ результатѣ русскіе учебники были сознательно приняты собраніемъ, а украинскіе „підручники" было постановлено уничтожить, чтобы разъ навсегда избавиться отъ источника народной смуты и раздоровъ.

Слѣдуетъ отмѣтить благотворную роль студента богословскаго факультета, Михаила Бобускаго, который пользуется у населенія большимъ уваженіемъ и котораго украинствующіе учителя не хотѣли допустить на собраніе, но присутствовавшіе родители настояли на томъ, чтобы онъ присутствовалъ. Благодаря этому молодому русскому націоналисту и патріоту, украинцамъ не удалось обмануть народъ.

Родительское собраніе закончилось пѣніемъ народнаго гимна „Подкарпатскіе русины". Украинецъ Качала былъ настолько озлобленъ неудачей, что остался при этомъ сидѣть и всталъ только тогда, когда къ нему съ рѣшительнымъ видомъ подошелъ упомянутый студентъ.

Вотъ какимъ людямъ звѣрена судьба нашихъ дѣтей! Они хотятъ воспитать изъ нашихъ дѣтей лнычаръ, а мы хотимъ, чтобы изъ нихъ выросли сознательные, стойкіе и честные русскіе люди, вѣрные сыны нашей родной Подк. Руси.

Карпатороссы! Отъ васъ зависитъ судьба нашего края и народа. Заставьте уважать свою волю и свои священныя права всякихъ пришлыхъ непріятелей нашего русскаго народа!

Націоналистъ В.

Р.Н.А.П.

Быстрое, Ужокъ, Волосянка, Турички, Ликинцары, Вульшинка.

Въ воскресенье и понедѣльникъ русскіе націоналисты посѣтили этотъ бѣднѣйшій уголокъ нашей Подк. Руси. Вездѣ наблюдалась та же нерадостная картина, что и на предыдущихъ собраніяхъ въ этихъ селахъ. Особенно бросается въ глаза полное равнодушіе къ тяжелому положенію населенія аграрнаго аппарата, который при доброй волѣ могъ бы сдѣлать для нуждающагося края кой-какія облегченія. Ничего, однако, кромѣ туманныхъ обѣщаній не дѣлается. Даже съ точки зрѣнія простого человѣколюбія нельзя мириться со всѣмъ тѣмъ, что здѣсь происходитъ. Огромныя лѣсныя богатства, пастбища, лѣсные плоды и прочія блага пропадаютъ безъ пользы, а народъ буквально питается одной только картошкой и дегенерируетъ не только физически, но и духовно. Нашъ долгъ помочь страждущимъ русскимъ братьямъ. Особенно въ этомъ году, когда край страшно пострадалъ отъ засухи, полевыхъ вредителей и дикихъ звѣрей и нигдѣ не видно никакой акціи помощи этому несчастному верховинскому народу.

Необходимо облегчить положеніе населенія немедленнымъ проведеніемъ справедливой земельной реформы, предоставить въ его пользованіе пастбища и дать ему возможность получать изъ лѣсу дерево либо совсѣмъ безплатно, либо за минимальную плату, какъ это было передъ революціей. Оружіе у людей всюду отобрано и дикіе звѣри безнаказанно могутъ хозяйничать на полѣ бѣднаго верховинца. Неужели этотъ замученный народъ не имѣетъ даже примитивнаго права на человѣческое существованіе? Мало того, никто не заботится даже о справедливомъ возмѣщеніи убытковъ, причиненныхъ дикими звѣрями. Дѣтей въ школахъ по 100—150 чел. въ примитивныхъ зданіяхъ, недостойныхъ названія школъ. А въ то же самое время рядомъ —прекрасныя школьныя постройки для еврейскихъ дѣтей. Почему на нашей родной землѣ меньше всего правъ принадлежитъ намъ, русскимъ?

Во многихъ мѣстахъ народъ жалуется, что украинскіе эмигранты-галичане занимаютъ диктаторское положеніе и своей выдуманной, искусственной идеологіей просто терроризируютъ селянъ. Правильно было недавно сказано, почему этихъ пришлыхъ, враждебныхъ намъ людей, не посылаютъ въ рудники въ Бельгію и Францію, а вмѣсто этого туда должны ѣхать наши коренные карпатороссы, а украинцы чувствуютъ себя у насъ, точно въ родной Галиціи.

Русскіе націоналисты, съ д-ромъ Фенцикомъ во главѣ, побывали во всѣхъ этихъ селахъ и имѣли успѣшныя собранія. Было принято отъ населенія много жалобъ и меморандумовъ и народъ теплыми словами привѣтствовалъ депутата и націоналистовъ.

Это первый случай въ теченіе 18 лѣтъ, что депутатъ пѣшкомъ навѣстилъ разбросанныя въ горахъ села, гдѣ проѣхать автомобилемъ не было возможности.

Живъ русскій духъ и живъ останется навѣки.

Сельскіе выборы только въ 1939 г.

Большинство пражскихъ чешскихъ газетъ сообщаютъ, что въ настоящемъ году, ввиду траура по Президентѣ-Освободителѣ, сельскіе выборы состояться не могутъ. А слѣдующій 1938 годъ является юбилейнымъ годомъ республики и выборы производить неудобно, потому что предвидится острая партійная борьба. По всей вѣроятности выборы состоятся только весной 1939 г. Все это догадки, которыя могутъ и не оправдаться, поэтому РНАП свою работу продолжаетъ прежнимъ темпомъ, не желая попасться на удочку. Выборовъ мы не боимся и готовы къ нимъ хотя бы сегодня, а свой путь знаемъ и по нему пойдемъ и дальше безъ уклоненій.

Послѣ смерти Масарика

Очень непріятное впечатлѣніе производитъ грубая атака соціалистовъ на аграровъ, начавшаяся сразу же послѣ преданія тѣла Великаго Мужа землѣ. Вотъ какъ „братья" понимаютъ завѣты учителя и творца республики, которымъ они обѣщали слѣдовать.

Соціалисты обвиняютъ аграровъ въ томъ, будто изъ-за нихъ въ Прагѣ на погребеніи не было достаточнаго количества людей, которыхъ могло быть значительно больше, если бы на свѣтѣ не существовало аграровъ, а существовали одни соціалисты... Намъ коалиціонная мораль давно извѣстна и мы даже не упоминали бы объ этой грязи, если бы она не заносилась и къ намъ на Подк. Русь. Стыдно и больно становится, когда люди, на каждомъ перекресткѣ кричащіе о своей вѣрности завѣтамъ татичка Масарика, самымъ грубымъ и некрасивымъ образомъ нарушаютъ эти свѣтлые завѣты непосредственно послѣ смерти ихъ творца. Или для нихъ важно имѣть только чистый воротничекъ, а душа смѣетъ тонуть въ злобѣ, грязи и нечистотахъ?

— **Оповѣщеніе.** 1-го октября с. г. въ залѣ Русскаго Народнаго Дома въ Ужгородѣ состоится лекція Р. С. Унив., которую прочтетъ проф. Е. Н. Клетновъ на тему: Русскіе славяне. **Начало лекціи въ 8 час. вечера. Входъ свободный.**

Месть троцкистскихъ душъ

Извѣстно, что въ настоящее время совѣтская полярная экспедиція во главѣ съ проф. Самойловичемъ плаваетъ на ледоколѣ „Садко" въ Сѣв. Ледовитомъ океанѣ, отыскивая никому непринадлежащіе острова и присоединяя ихъ къ СССР. Недавно эта экспедиція высадилась на островѣ Св. Жанетты и хотѣла водрузить на немъ совѣтскій флагъ. Вдругъ, откуда-то прилетѣло множество морскихъ птицъ, которыя съ оглушительнымъ крикомъ забросали красный флагъ и красныхъ оккупантовъ пометомъ... Членамъ экспедиціи потомъ пришлось долго чистить испачканный флагъ, чтобы вернуть ему красный цвѣтъ. Такъ какъ птицы имѣли горбатые вороньи клювы и были весьма нахальны и крикливы, то сторонники переселенія душъ полагаютъ, что это были души троцкистовъ-евреевъ Апфельбаума-Зиновьева, Розенфельда-Каменева и иныхъ, которыхъ уже передъ тѣмъ Сталинъ обратилъ въ „троцкистскихъ собакъ" и отослалъ въ загробный міръ...

Подкарпатская Русь для карпатороссовъ! Пришельцамъ-провокаторамъ въ ней мѣста нѣтъ!

Нѣсколько данныхъ изъ погребенія Президента-Освободителя

О погребеніи Президента-Освободителя сообщаются слѣдующія статистическія данныя. Въ шествіи несли 145 воинскихъ знаменъ. Участвовало 1620 пѣшихъ солдатъ, 272 кавалериста, 21 орудіе. Кромѣ того, въ шествіи было 76 генераловъ, 246 полковниковъ, 296 подполковниковъ, 560 майоровъ, 650 штабныхъ капитановъ, 310 капитановъ, 240 надпоручиковъ, 480 поручиковъ, 510 подпоручниковъ, 500 ротмистровъ, 11.500 русскихъ легіонеровъ, 3500 итальянскихъ и 1000 французскихъ. За порядкомъ наблюдало 4000 полицейскихъ и 500 жандармовъ. Поѣздомъ пріѣхало въ Прагу всего 490.000 человѣкъ.

Масарикъ, какъ извѣстно, не оставилъ никакого завѣщанія и поэтому неизвѣстно, какова будетъ судьба его резиденціи въ Ланахъ. Многіе предполагаютъ, что ланскій замокъ останется резиденціей новаго президента, но ходятъ слухи, что въ Ланахъ будетъ устроенъ музей имени президента Масарика, Дѣти Масарика — Янъ и Алисе, переселятся въ Прагу. Янъ Масарикъ и въ будущемъ останется чсл. посланникомъ въ Лондонѣ.

ХРОНИКА

— **Во вторникъ 28 сентября** было открыто въ Ужгородѣ отдѣленіе Земскаго банка. Помѣщается въ домѣ ном. 2, площ. Жатковича.

— **21 сент. с. г.** въ православномъ храмѣ с. В. Рахова была совершена панихида по почившемъ Т. Г. Масарикѣ. Присутствовали представители арміи, жандармеріи и государственныхъ учрежденій, а также учителя и ученики.

— **Новый кураторіумъ Р. Нар. Фонда.** Дня 21. сентября с. г. состоялось очередное общее собраніе членовъ Р. Н. Фонда. Это собраніе было, въ большей части, посвящено памяти Президента-Освободителя Т. Г. Масарика, въ честь котораго въ 1935 году былъ учрежденъ Р. Н. Фондъ. Собраніе рѣшило выразить глубокую признательность первому своему предсѣдателю инспектору В. И. Анталовскому и преподнести ему на память цѣнный литературный подарокъ. Въ новый Кураторіямъ Р. Н. Фонда избраны: д-ръ Георгій А. **Баторій,** окружной врачъ въ Кушницѣ, д-ръ Наталья Р. **Бережная-Шкирпанъ,** проф. державной учительской семинаріи въ Мукачевѣ, Иванъ П. **Бунганичъ,** проф. гимназіи въ Мукачевѣ, д-ръ Емельянъ М. **Вальницкій,** адвокатъ въ Мукачевѣ, Василій Е. **Король,** госуд. учитель въ Ивановцахъ, М. Ив. **Микита,** шк. инсп. въ Свалявѣ и Василій **Щерецкій,** предсѣд. Земледѣльческой Коморы въ Ужгородѣ. Новый Кураторіумъ уконституируется позже.

— **Въ воскресенье 26. сент. с. г.** состоялось въ Ужгородѣ, въ зданіи гимназіи собраніе родителей учениковъ съ цѣлью избранія родительскаго комитета. Украинцы пытались его сорвать и на собраніе явилось много постороннихъ лицъ. Чтобы провѣрить, кто имѣетъ право присутствовать на собраніи, дир. гимназіи г-нъ Сулинчакъ перенесъ собраніе въ другой залъ. Здѣсь была почтена память покойнаго Т. Г. Масарика минутнымъ молчаніемъ, послѣ чего былъ избранъ родительскій комитетъ: предсѣд.: д-ръ Гаджега, зам. предсѣд.: дир. Сулинчакъ, секретарь: проф. Фодоръ и нѣсколько другихъ лицъ. Всѣ предложенія были приняты и дир. Сулинчакъ объявилъ собраніе оконченнымъ. Украинцамъ это не понравилось и они открыли свое собраніе-митингъ, которое, однако, было полицейскимъ приказомъ разогнано, ибо ничего общаго съ родительскими дѣлами не имѣло.

СПОРТЪ

АЦ Сп. Н. Весь—СК Русь 4:3 (3:1).

Это дивизное состязаніе состоялось въ воскресенье 26. с. м. въ Сп. Нов. Вси. Намъ даже непріятно сообщать этотъ результатъ, вѣдь Русь когда-то другіе результаты показывала, и какъ бывшій членъ государственной лиги — проиграть уже второе состязаніе, — ясно свидѣтельствуетъ о томъ, что въ веденіи клуба что-то не въ порядкѣ.

Къ веденію клуба и ведущимъ футбольнаго отдѣленія еще вернемся.

СК Русь—БФТЦ Берегово 8:0 (4:0).

Майстровское состязаніе дивизіи, состоявшееся во вторникъ на площ. Руси.

Спортивная общественность послѣдними неудачами СК Руси была совсѣмъ разочарована. Къ этому еще случилось то, что ни Радикъ, ни Крижъ II. въ послѣдній моментъ не могли принять участіе про болѣзнь. И тогда иного выхода не было, какъ взять трехъ игроковъ изъ резервной команды, которые уже наступили на площадь для сыгранія майстровскаго состязанія противъ ЧсСК Ужгородъ о майстровство жупы. Тутъ оказалось, что назначенныя игроки не хотѣли принять участіе въ первой командѣ, вслѣдствіе чего случился такой инцидентъ, который по всей вѣроятности будетъ имѣть судебныя послѣдствія.

Правда, Русь и въ „шаламоновскомъ" составѣ выиграла, но это не является успѣхомъ команды, тѣмъ болѣе успѣхомъ ведущихъ, и нужно только поблагодарить гостей, что такъ слабо играли, и дали возможность Руси исправить хотя бы частично свое положеніе.

Въ слѣдующемъ номерѣ вернемся къ этимъ обстоятельствамъ.

— **Грамматика Сабова.** Въ Вѣстникѣ Министерства Школъ и Народнаго Просвѣщенія 15 іюля 1937 г., тетрадь 7, стр. 220, годъ изданія 19, опубликовано одобреніе грамматики русскаго языка Е. Сабова. Грамматика одобрена рѣшеніемъ Министерства Школъ и Народнаго Просвѣщенія отъ 21. IV. 1937 г. за ном. 37.529-37-II-1 для высшихъ классовъ нар. школъ, для школъ гражданскихъ, для низшихъ классовъ среднихъ школъ и учительскихъ семинарій, для школъ фаховыхъ, торговыхъ академій и торговыхъ школъ. Цѣна 12 кч, въ переплетѣ — 14 кч. Заказывайте заблаговременно въ канцеляріи Общества Духновича въ Ужгородѣ.

ПОЧТОВЫЙ ЯЩИКЪ

Всѣхъ читателей, подписчиковъ и корреспондентовъ газ. Нашъ Путь просимъ писать статьи и замѣтки ясно, четко, на одной сторонѣ листа, а главное — коротко, ибо размѣръ газеты не позволяетъ помѣщать длинныхъ статей и ихъ приходится редакціи сокращать, что отнимаетъ много времени. Матеріалъ, достойный вниманія будетъ постепенно помѣщенъ и авторовъ просимъ вооружиться терпѣніемъ.

ВСѢ ПОДПИСЧИКИ ГАЗЕТЫ

НАШЪ КАРПАТОРУССКІЙ ГОЛОСЪ

НЕЗАВИСИМАЯ·ЕЖЕДНЕВНАЯ·ГАЗЕТА·

Приглашаю платить недоимки, числящіяся за ними.

Кумъ Изянскій пишетъ

Та знаете, милы братья, мене бѣда многому научила, въ томъ числѣ и кошики плести. При этихъ кошикахъ я много думалъ, иногда съ пѣной у рта, якъ бы ото избавитися отъ украинской заразы. Ну, а такъ думаючи, пришелъ къ такому выводу, что правильно будетъ то, чему меня священникъ еще въ школѣ училъ: если хочешь, чтобы твое желаніе исполнилось, то молись. И вотъ я началъ каждый вечеръ, и утромъ, и въ полдень, при плетеніи кошиковъ молитися Всемогущему и Милосердному Богу, чтобы мое горячее желаніе исполнилося и чтобы Онъ непотребныхъ украинчуковъ на всѣ четыре стороны свѣта бѣлаго разметалъ, такъ, чтобы и духу ихъ непріятного на нашей Подкарпатской Руси не было слышно.

И вотъ моя горяча молитва была услышана Господомъ Богомъ и украинцы изъ нашего села уже исчезли, ибо доста калѣчили нашихъ дѣтей на своей паскудной мовѣ. Куда они исчезли, — дѣдько ихъ знае. Видавъ пушли до Підполозя козы ковати. Та най лише идутъ туда, куда я думаву. Васъ, навѣрно, буде интересовати, яку я молитву выдумавъ противъ украинской заразы. Слухайте и научиться. Навѣрно и вамъ поможе:

Отче нашъ Волошкинъ,
Иже еси въ Капитульной улицѣ,
Да забудется имя твое,
Да не исполнится зла воля твоя,
Яко въ Прагѣ, такъ и на П. Руси!
Языкъ нашъ русскій най
Святится днесь и навѣки!
И остави Народъ нашъ русскій
Яко же он оставляет в покоѣ
Грамматику твою!
И не вводи нас в хаос украинскій,
Ибо то есть наша погибель.
Но избави нас от обманства твоего
Всегда, нынѣ и присно
И во вѣки вѣков аминь!

А если хочете, то в слѣдующій раз опять посовѣтую Вамъ, якъ должны робити, абы и Ваше желаніе по всей Подкарпатской Руси исполнилося. **Кумъ изъ Изы**

Модный фетишъ

Такъ наз. модерные люди, особенно марксисты, до мозга костей проникнутые **скотскимъ матеріализмомъ,** не вѣрятъ ни въ Бога, ни въ черта. Зато они тѣмъ охотнѣе вѣрятъ въ разные фетиши, ибо бываютъ до крайности суевѣрны. Заячья лапка, собачій хвостъ, или со виный коготь для нихъ означаетъ приблизительно то же, что для людей вѣрующихъ крестъ, евангеліе, икона и проч.

Въ послѣдніе годы къ излюбленнымъ фетишамъ марксо-соціалистовъ прибавился еще одинъ весьма чудодѣйственный — Лига Націй. Марксисты и особенно коммунисты хватаются за нее отчаяннѣе, нежели утопающій за соломинку. Недавно комитетъ французскаго лѣваго фронта вынесъ резолюцію съ требованіемъ, чтобы могущественная Лига Націй приняла подъ свою высокую руку красную Испанію на основаніи 11. и 12. пунктовъ пакта Л. Н. и обрушилась на ея враговъ всей сокрушительной силой своихъ интернаціональныхъ фразъ. Можно полагать, что какъ Христосъ пятью хлѣбами насытилъ пять тысячъ народа, такъ Л. Н. пятью грозными фразами превратитъ испанскихъ націоналистовъ въ яичницу для утоленія ненасытной марксистской злобы...

—х—

Въ послѣднемъ засѣданіи Лиги Націй разбирался вопросъ о сохраненіи за красной Испаніей членства въ Л. Н. Большинствомъ голосовъ, которое составили представители націоналистическихъ государствъ, большевицкая Испанія была исключена изъ Л. Н.

Замѣтно, что человѣчество начинаетъ прозрѣвать отъ марксистскаго тумана и проводитъ рѣзкую грань между подлинной демократіей и „демократіей" по-совѣтски.

Исправленное послѣ конфискаціи изданіе

ОД. ЛСТ ИЗДАНИЯ

Ужгородъ 2-го октября (19-го сентября) 1938 г. № 266

НАШЪ ПУТЬ

НАЦІОНАЛЬНАЯ ОБЩЕСТВЕННО-ПОЛИТИЧЕСКАЯ ГАЗЕТА. ВЫХОДИТЪ ТРИ РАЗА ВЪ НЕДѢЛЮ

АДРЕСА РЕДАКЦІЙ: Ужгородъ: улица Іокая 3 Плотенія наб. 13. тел. 666. Мукачево, ул. Неделеи 1. Америка: J. Berzinec, Taylor, Pa 327 Oak Street

ПОДПИСНАЯ ПЛАТА: Въ ЧСР: на 1 мѣсяцъ 10— кр на 3 мѣсяцевъ 120 кронъ. Цѣна отдѣльнаго номера 80 гел. Въ Америкѣ и остальн. странахъ на 12 мѣсяцевъ 8 амер. долларовъ. Единичн. и рабочихъ к. для 50 ц. Счетъ почт. сбер. кассы: 111.886. Брно.

Издатель и отвѣтственный редакторъ Василій Лабанычъ. Печатается Типографіей „Вектор“ Ужгородъ, наб. Плотенія 13, телефонъ 307 Газетныя марки разр. упр. почтъ и тел. 19. іюня 1935 года. — Нов. 38.125 I.—1935. Мѣсто подачи Ужгородъ

Искорки размышленій націоналиста

Чужіе народы о насъ говорятъ: Странное племя! Есть способный народъ, есть интеллигенція, а жизни нѣтъ. Въ чемъ дѣло?

У насъ весьма способный народъ. Иностранцы удивляются быстротѣ ума и благородству души нашего ребенка. Тѣмъ не менѣе: выросши — эти ребята составляютъ народъ, который влачитъ весь не жалкое существованіе. Бѣдствуетъ, голодаетъ. Не живетъ, а прозябаетъ. Его духъ исполненъ анархіи. Людямъ нашимъ не хватаетъ инціативы. При наличіи образованнаго класса приходишь къ заключенію, что у насъ нѣтъ интеллигенціи. Интеллигенція вѣдь должна руководить своимъ народомъ, должна давать ему инціативу, планы для совершенствованія физическаго и духовнаго, а также для **поднятія его благосостоянія.**

Нами руководили и руководятъ чужіе.

•

Намъ нужна интеллигенція новаго духа. Не говорю, что теперешняя наша интеллигенція ни къ чему не годится. Наоборотъ! Русская интеллигенція съ Карпатъ въ бывшей Венгріи выбивалась на первые посты. Въ Венгріи и въ Америкѣ имѣемъ около 10-ти тысячъ образованныхъ людей! Но вся эта интеллигенція не служитъ своему народу. Она преисполнена внутренняго хаоса, идеологической путаницы.

Наша интеллигенція не любитъ все то, что любитъ народъ. Больше! Къ намъ подходятъ слова Достоевскаго: „Мы гнушаемся, до злобы почти, всѣмъ тѣмъ, что любитъ и чтитъ народъ нашъ и къ чему рвется его сердце". Поэтому мы готовы были говорить на всѣхъ языкахъ міра и презирали свой литературный языкъ и свои діалекты.

Итакъ, намъ нужна интеллигенція, любящая свой край, свой народъ. Эта мысль насъ ведетъ къ живому отечестволюбію (по иностранному — патріотизму), націонализму и славянофильству.

•

Но, какъ создать этотъ новый духъ? Старая жизнь, обвѣтшалая идеологія, все равно заѣдятъ его, отвѣтятъ мнѣ.

По-моему, прежде всего нужно намъ распространить и укрѣпить любовь къ своей родной землѣ, народу и языку. И эту любовь можно вдохнуть только въ сердце, пе-

СССР - фабрика троцкистовъ и труповъ

При чтеніи сообщеній изъ СССР въ глазахъ такъ и мелькаютъ цифры: 7 разстрѣлянныхъ троцкистовъ, 20 разстрѣлянныхъ вредителей, 8 разстрѣлянныхъ шпіоновъ и т. д. безъ конца. Только по совѣтскимъ газетамъ за августъ мѣсяцъ въ СССР разстрѣляно 183 человѣка.

Въ Эстоніи умеръ отъ разрыва сердца совѣтскій посланникъ Устиновъ. Это рѣдкій случай, когда совѣтскій сановникъ умираетъ своей, а не надиктованной сверху смертью.

Англ. комиссаръ Палестины убитъ

Арабскіе террористы застрѣлили комиссара Эндрьюза и полицейскаго, сопровождавшаго его. Виновники безслѣдно изчезли, однако цѣлая Палестина крайне встревожена этимъ событіемъ. Евреи ожидаютъ новыхъ погромовъ со стороны арабовъ, а арабы ждутъ «англійскихъ репресалій. Съ легкой японской руки сейчасъ англичане и вообще европейцы, очень упали въ глазахъ цвѣтныхъ народовъ.

Во Франціи: соціалисты вверхъ, франкъ внизъ

Кто слѣдитъ за газетами, знаетъ, что за послѣднія двѣ недѣли французскій франкъ сильно упалъ на международномъ денежномъ рынкѣ. Еще недавно 100 франковъ равнялось 107 кч. Сейчасъ 100 франковъ — 97 кч. Это совершенно логическій результатъ соціалистическаго хозяйничанья. Уже выработалась своеобразная политическая аксіома: соціалисты укрѣпляются — хозяйство расшатывается! Нѣсколько разъ Францію спасалъ отъ экономической катастрофы какой-нибудь приличный, національно мыслящій политикъ, которому приходилось исправлять наслѣдственные грѣхи соціалистическихъ расточителей.

Диктаторы заслугой большевицкой

Свиданіе Муссолини—Гитлеръ окончилось. Его результаты опредѣлятся только въ будущемъ, но уже сейчасъ СССР открыто дано понять, что въ случаѣ столкновенія онъ будетъ имѣть противъ себя Германію и Италію рука объ руку. Коммунисты всего міра, да и

ВѢСТИ ОТОВСЮДУ

х Знаменитый летчикъ Линдбергъ, гордость всей Америки, собирается принять британское подданство. Американская общественность крайне возмущалась, ибо не хочетъ потерять своего любимца и героя.

х Франц. газета Гренгуаръ: Когда-то за ударъ вѣеромъ, нанесенный франц. послу, Карлъ X. началъ войну. Сейчасъ японцы всадили въ великобританскаго посла двѣ пули, и гордый Альбіонъ только вѣжливо протестуетъ.

загрязненное еще карьеризмомъ и личными выгодами. Это сердце не смѣетъ быть испорчено увлеченіями всѣмъ чужимъ, „европейскимъ", исключающимъ свое, родное. Намъ нужна любовь къ родному! И эту любовь можно зселить только въ простое, дѣтское сердце, какимъ является сердце нашего простого карпаторусскаго селянина.

Вся бѣда лишь въ томъ, что нѣтъ людей, которые бы сумѣли эту любовь разжечь въ сердцахъ нашихъ дѣтей. Вѣдь наши дѣти въ школахъ отданы ремесленникамъ, которые получаютъ плату отъ 1000 до 3000 кч, которые со скучающимъ лицомъ отсиживаютъ въ классахъ свои уроки — честь исключеніямъ! — и этимъ ограничивается наше воспитаніе съ полосатыхъ

РКЪ многочисленные [illegible] диктаторскіе трупы, объясняя тѣмъ, что былъ такой удобный случай. А Муссолини убѣжалъ томой цѣли и невредимъ. Но послѣ подлаго убійства короля Александра Югославскаго, государства сдѣлались осторожнѣе въ отношеніи нашихъ красныхъ убійцъ.

Интереснѣе всего, что наиболѣе ненавидимымъ жидо-марксизмомъ людямъ, Муссолини и Гитлеру, помогли придти къ власти какъ разъ большевики. Фашизмъ, или вѣрнѣе современный націонализмъ, является всего лишь реакціей на большевизмъ. Не родись на свѣтъ кровавый жидо-большевизмъ, никогда не было бы и фашизма и быть можетъ Муссолини остался бы никому неизвѣстнымъ редакторомъ провинціальной газетки, а Гитлеръ неизмѣннымъ на фонѣ жизни рабочимъ-ремесленникомъ. Красное пугало, которое привыкло, чтобы передъ нимъ весь міръ дрожалъ, само сегодня дрожитъ...

ныхъ искрится наше народное благородство, наши Карпаты и любовь къ истинамъ нашей русской церкви. И какъ волшебно заражаетъ это сердце своихъ дѣтей! Они страстно любятъ свою хату, свое село, свою долинку.

Маленькая просьба у меня: Любите эту униженную женщину съ Карпатъ! Учитесь у нея, какъ нужно воспитывать молодое поколѣніе! Только изъ людей, любящихъ свой бытъ, свой край, свои обычаи, свою мысль выходили столпы новой культуры, новой, лучшей жизни! Борцы, герои и гении народа рождаются изъ этой возвышенной любви! Изъ этой любви должны родиться и наши новыя интеллигенціи, которую народъ будетъ слушать, любить и ей подчиняться.

V. Ф

Открытое письмо

земскому вице-президенту д-ру. Мезнику о недоброкачеств. кукурузѣ

Глубокоуважаемый

Господинъ Вицепрезидентъ!

Населеніе Подкарпатской Руси, какъ Вамъ извѣстно, является консументомъ, а не продуцентомъ хлѣба, нормальный урожай никогда не удовлетворяетъ нуждъ населенія. По этимъ соображеніямъ, правительство, для смягченія голода, учредило „помощную кукурузную акцію". Такъ какъ главнымъ продуктомъ питанія нашего верховинскаго населенія является кукуруза, а урожай ея на Подк. Руси недостаточенъ, то кукуруза покупается заграницей, въ Румыніи.

Покупка и распродажа этой кукурузы была ввѣрена „Довозному синдикату" въ Ужгородѣ, владѣльцы котораго за счетъ бѣднѣйшей части населенія зарабатывали колоссальныя суммы. Кукуруза покупается въ Румыніи по дешевымъ цѣнамъ, а у насъ продается по сравнительно дорогимъ цѣнамъ. Спекуляція кукурузой велась въ широкихъ размѣрахъ, вслѣдствіе чего этой аферой заинтересовалась широкая общественность нашей республики. Въ интересахъ нашего страдающаго карпаторусскаго народа и самой республики, мнѣ пришлось въ то время неоднократно обращаться по этому поводу съ интерпелляціями къ правящимъ кругамъ. Въ результатѣ правительство сочло необходимымъ предпринять мѣры для прекращенія спекуляціи кукурузой и объявить публичный конкурсъ для подысканія новаго поставщика.

Условія конкурса оказались таковыми, что въ немъ могли принять участіе фирмы или лица, обладающія громаднымъ капиталомъ и потому поставка кукурузы снова попала въ руки прежнихъ поставщиковъ. Однако, условія новой поставки не дали поставщикамъ возможность получать прежніе бѣшенные барыши, поэтому они рѣшили снабжать нуждающееся карпаторусское населеніе кукурузой плохого качества.

Въ 1936-омъ году я обращалъ вниманіе Земскаго уряда и правительства, что послѣ конкурса поставщики снабжаютъ населеніе недоброкачественной — гнилой кукурузой, вслѣдствіе чего въ селѣ Убля умерло четверо дѣтей.

Недавно, посѣтивъ Верховину, я убѣдился лично, какой кукурузой снабжается бѣдный карпаторусскій народъ. Образцы этой кукурузы, негодной даже для корма скота, прилагаю при семъ въ двухъ запечатанныхъ печатями конвертахъ. Полагаю, что эти вещественныя доказательства постепеннаго вытравленія нашего народа безсовѣстными спекулянтами послужатъ очевиднымъ и достаточнымъ поводомъ для вмѣшательства властей и прекращенія преступленія, творимаго въ широкомъ масштабѣ надъ бѣднѣйшей частью населенія автономнаго края культурной демократической республики центральной Европы.

Въ отсутствіи компетентнаго автономнаго органа, покорнѣйше прошу Васъ, глубокоуважаемый Господинъ Вицепрезидентъ, принять рѣшительныя мѣры противъ безчеловѣчной спекуляціи на желудкахъ и жизни нашего народа.

Примите увѣренія въ совершенномъ къ Вамъ уваженіи.

Д-ръ Степанъ А. Фенцикъ,
депутатъ парламента.

Чиновники должны знать меньшинственный языкъ

На дняхъ въ Братиславѣ состоялся съѣздъ словацкихъ юристовъ, на которомъ премьеръ д-ръ Годжа произнесъ рѣчь и, между прочимъ, заявилъ, что новая генерація государственныхъ чиновниковъ въ республикѣ должна владѣть кромѣ государственнаго языка, также меньшинственными языками. При квалификаціи чиновниковъ на это будетъ обращено особое вниманіе.

Нашъ карпаторусскій языкъ хотя и не является меньшинственнымъ а все-таки очень мало встрѣчается такихъ чиновниковъ, которые научились по русски. Бываютъ даже такіе случаи, что легіонеръ, умѣвшій раньше объясняться правильно по русски, умышленно не хотѣлъ на этомъ языкѣ говорить и съ теченіемъ времени совершенно его забылъ.

Пора, чтобы русскій языкъ для чешскихъ чиновниковъ не былъ китайской грамотой и они, согласно заявленію премьера Годжи, научились бы ему. Кому же нашъ языкъ не нравится — тотъ можетъ возвратится въ свой родной край.

Блудные сыны изъ Клемовицы

Въ ном. 35 Земледѣльской Политики недавно писалось о выходѣ изъ РНАП нѣкоторыхъ селянъ села Клемовица. Мы, русскіе націоналисты, стойкіе и убѣжденные борцы за русскость, твердо увѣрены, что такіе люди, какъ Пзукъ, вскорѣ снова возвратятся въ родную РНАП, какъ евангельскій блудный сынъ вернулся съ чужбины домой. Выступать изъ русской истинно народной партіи могутъ только люди несознательные или нравственно шаткіе, ибо только эта партія стремится къ благу Подк. Руси и ея русскаго населенія. Мы, селяне с. Клемовица, просимъ РНАП и ея основателя д-ра Фенцика никогда не сомнѣваться, что Клемовица всегда была, есть и будетъ русской и ея селяне останутся вѣрными членами нашей родной РНАП.

Н. К.

„Полонія Реститута" Андрею Глинкѣ

Уже во время поѣздки Глинки въ Польшу носились слухи, что польское правительство хочетъ, въ знакъ особаго къ нему уваженія, наградить его орденомъ „Полонія Реститута". Сейчасъ, при исполненіи Глинкѣ 73 лѣтъ, польскій консулъ въ Братиславѣ В. Лацинскій по порученію президента Польской республики, послѣ торжественной рѣчи, декорировалъ престарѣлаго патера Глинку знаками этого высокаго въ Польшѣ ордена. Андрей Глинка съ волненіемъ принялъ высокое отличіе и въ отвѣтной рѣчи сердечно благодарилъ польскій народъ за оказанную честь, вѣря въ конечное торжество правды, которая установитъ между ЧСР и Польшей болѣе сердечныя, братскія отношенія.

Теперь можно ожидать со стороны чешскихъ лѣвыхъ круговъ сыпѣныхъ нападковъ на вождя словацкихъ автономистовъ, красному сердцу которыхъ много милѣе и понятнѣе орденъ Ленина или Сіонской звѣзды, либо „Палестина Реститута", нежели „Полонія Реститута". (Возрожденіе Польши).

Перемѣны въ Лидовыхъ Новинахъ

Собственникъ Лидовыхъ Новинъ, Яро Странскій, разочаровался постоянными политическими неудачами послѣдняго времени и поэтому рѣшилъ отказаться отъ активной работы. Редакцію газеты передалъ своему сотруднику Пероутке. Это страшно огорчило главныхъ редакторовъ Рипка и Седлачка. Рипка, который пишетъ передовицы въ Л. Новинахъ отказался отъ редакторства и уѣхалъ во Францію. Лучше блуждать по Франціи безъ дѣла, нежели оказаться ниже Пероутки

Трудно опредѣлить національность Гусная

На Подк. Руси есть немало такихъ людей, которые не признаются въ своей національности, а по носу ее не всегда удастся опредѣлить. До переворота они были хорошими мадьярами, а теперь они „вѣрные" чехословаки или украинцы. Одинъ мадьярскій учитель по имени Шому Чобанъ въ газетѣ „Уй Кезлень" утверждалъ, что Гуснай мѣняетъ свою національность изо дня въ день. Сначала онъ былъ русскимъ, потомъ украинцемъ, а наконецъ выяснилось, что онъ просто чехословакъ. Гуснай подалъ автора статьи въ судъ и Чобанъ былъ краевымъ судомъ присужденъ къ двумъ мѣсяцамъ заключенія. Чобанъ подалъ апелляцію и теперь высшій судъ аннулировалъ приговоръ краевого суда и назначилъ новое разбирательство. Сначала произведутъ разслѣдованіе въ урядахъ и въ парламентѣ, гдѣ всюду записано къ какой національности причисляетъ себя инспекторъ Гуснай.

Мазепинщина въ волош.-петлюр. учит. семинаріи

На дняхъ ужгородскій школьный инспекторатъ смѣстилъ двухъ учительницъ — Желтвай и Тимканичъ, бывшихъ воспитанницъ волошиновско-петлюровской семинаріи за то, что онѣ **не хотѣли подчиниться распоряженію школьнаго инспектората.** Въ Русскихъ Комаровцахъ родительскій комитетъ единогласно рѣшилъ ввести въ школу русскіе учебники, изданные УТПР и одобренные МШНО. Рѣшеніе народа учить своихъ дѣтей по русскимъ учебникамъ было сообщено управѣ школы, которая обсуждала этотъ вопросъ и **большинство учителей** высказалось за исполненіе желанія населенія. Но мазепинцы и здѣсь проявили свою гиперлояльность какъ къ народу, такъ и къ самому государству — отказались подчиниться своимъ представителямъ. Это поведеніе петлюровцевъ дерзко-провокаціонное и требуетъ строгаго наказанія.

Въ нашей республикѣ все построено на волѣ большинства — это принципъ демократіи. Конституція гласитъ, что во всемъ рѣшаетъ народъ. Однако, мазепинцы этого не хотятъ знать и у нихъ ведется антигосударственное воспитаніе. Самъ бывшій директоръ петлюровской семинаріи воспитывалъ свою собственную дочь такъ чтобы противиться исполненію приказовъ своихъ представителей. Кажется, что въ петлюровской учительской семинаріи демократія не чувствуетъ себя дома. Учебныя заведенія являются воспитательными учрежденіями, въ которыхъ въ первую очередь учащаяся молодежь — тѣмъ болѣе учительство — сѣятели просвѣщенія въ народъ, должна быть воспитана въ государственномъ духѣ. На дѣлѣ все происходитъ иначе и, къ сожалѣнію, терпится высшимъ властями

Довѣріе этихъ учительницъ на дѣлѣ показываетъ, въ какомъ духѣ были воспитаны онѣ, какъ относятся къ государству и своимъ представителямъ. Русская общественность съ большимъ интересомъ ожидаетъ, какія послѣдствія вызоветъ этотъ случай. Довольно было уже провокацій петлюровцевъ! Требуемъ строгой кары виновниковъ и наблюденія за ихъ воспитанниками!

Въ Перечинѣ украинцы злые

23-го сентября состоялось въ Перечинѣ въ нар. школѣ родительское собраніе, на которомъ присутствовало много украинофиловъ. Конечно, главнымъ пунктомъ ихъ требованій былъ украинскій языкъ въ школѣ. Съ тѣхъ поръ, какъ въ нар. школѣ въ Перечинѣ введены русскіе учебники, украинцы потеряли сонъ и аппетитъ и чувствуютъ себя весьма несчастными. Они созвали предварительное собраніе въ Провѣту, чтобы посовѣтоваться, какъ лучше бороться противъ растущей между народомъ русскости. На собраніи, конечно, родителей было незначительное количество, а набралось много украинствующей молодежи, несемейной, бездѣтной и безусой. Аргументы у нихъ избитые: Перечинъ, молъ, село украинское и недопустимо, чтобы украинскихъ дѣтей обучали на „чужомъ" русскомъ языкѣ. Наши украинцы совсѣмъ не считаются съ распоряженіемъ наивысшаго административнаго суда, запретившаго насильственное распространеніе украинизаціи на Подк. Руси. Мы хорошо знаемъ, чего хотятъ галичане у насъ, но не знаемъ, къ чему приведетъ ихъ ненавистническая политика на Подк. Руси. Можетъ случиться, что она обратится противъ нихъ же. Терпѣніе нашего русскаго народа тоже имѣетъ предѣлы... Нашему доброму и христіанскому народу вовсе не хотѣлось бы быть свидѣтелемъ повторенія случая съ Татинцемъ, фанатизированнымъ галичанами противъ народнаго борца Е. Сабова. Благо и счастье нашей Подк. Руси требуетъ, чтобы нашъ карпаторусскій народъ былъ сейчасъ единый, цѣльный и дружный, а не расщеплялся искусственно на отдѣльныя взаимно враждующія группы. Кстати, слѣдуетъ отмѣтить и выразить глубокую признательность русскому учителю Мелькову, который честно и безбоязненно служитъ русскому дѣлу, не глядя ни на какія козни и угрозы враговъ русскости. Л—ъ

х Въ Брюо въ одну изъ гостиницъ зашелъ итальянскій автомобильный рекордменъ Нуволари. На столѣ, за которымъ онъ усѣлся, увидалъ совѣтскій флажекъ, который Нуволари изорвалъ въ куски и истопталъ ногами.

х Въ Варшавѣ состоялся социалистическій съѣздъ. Брошенной при манифестаціи въ толпу бомбой было ранено 18 человѣкъ. Въ еврейской части города въ зданіе еврейскаго „Бунда" также была брошена бомба, отъ которой пострадало трое евреевъ. Обнаружить виновныхъ не удалось.

Губернаторскій совѣтъ составленъ

Русскіе націоналисты не могутъ въ немъ участвовать

30 сего сентября, на основаніи закона о первомъ этапѣ автономіи Подк. Руси, было избрано въ губернаторскій урядъ 9 членовъ въ слѣдующемъ составѣ: Ортутай — мадьяръ, Возари — мадьяръ, Василенко — нар. соц., Гуляничъ — аграръ, Гиди — аграръ, Деркачъ — аграръ, Яцина — соц. дем., Балега — коммун., Долинай — волош. 9 членовъ будутъ еще назначены и 6 — члены **земскаго правленія.**

Какъ мы предвидѣли, такъ и случилось и губернаторскій совѣтъ цѣликомъ составленъ изъ мадьяръ, украинцевъ, коммунистовъ и иныхъ, но русскихъ націоналистовъ въ немъ нѣтъ. Въ такой компаніи мы бы и не могли сидѣть, ибо этотъ совѣтъ можно назвать чѣмъ угодно, только не представительной институціей карпаторусскаго народа.

Конфисковано.

Интересно при этомъ вспомнить парламентскую рѣчь д-ра Фенцика по этому вопросу:

1. § 13-ый говоритъ, что губернаторъ будетъ имѣть еще „порадни сборъ", чтобы совѣтоваться. Мало губернатору совѣтоваться съ подчиненными и ему предоставляется совѣтоваться еще съ одной институціей.

2. Составъ этой губернской „рады" свидѣтельствуетъ объ абсолютномъ бюрократизмѣ. Земское представительство и земскій комитетъ избирались народомъ не для этой цѣли и назначенія. Члены земскаго представительства и земскаго комитета получили отъ народа свои мандаты исключительно для работы въ земскомъ представительствѣ и комитетѣ. Члены земскаго комитета являются назначенными и потому Губернскій совѣтъ имѣетъ уже значительно меньшее значеніе, чѣмъ земское представительство. Отсюда очевидно, **что губернскій совѣтъ не имѣетъ ничего общаго съ большинствомъ населенія.**

3. Констатирую, что кругъ дѣятельности губернскаго совѣта и его компетенція значительно ограниченнѣе дѣятельности и компетенціи земскаго представительства. Земское представительство имѣетъ право рѣшать, а губернскій совѣтъ — **только совѣщаться и совѣтывать.**

4. Является абсурдомъ, чтобы земское представительство, которое уже имѣетъ 6 назначенныхъ правительствомъ членовъ, избирало 9 членовъ, къ которымъ правительство назначаетъ своихъ 9 членовъ. Этотъ актъ не имѣетъ ничего общаго съ автономными учрежденіями. (Рѣчь д-ра С. А. Фенцика въ парламентѣ).

Что касается „сенсаціи" газеты **Уй Кезлень, Руснарголосъ,** будто русскіе націоналисты составляютъ одинъ фронтъ съ Корлатомъ, то это является **абсолютной провокаціей,** ибо Василій Гаджа просто **выпалъ при голосованіи. Если бы даже онъ и былъ избранъ, то на основаніи заявленія Президіума Русской Нац.-Автономной партіи, онъ все равно не могъ бы участвовать въ губернаторскомъ совѣтѣ.**

Королево н. Тисой - это Иза II.

Недавно въ Королевѣ н. Т. состоялось родительское собраніе. Насколько большой интересъ замѣчается у селянъ къ русскому языку и русскимъ учебникамъ, видно изъ того, что на это собраніе явилось 250 человѣкъ. Въ былое время на родительскія собранія приходило человѣкъ 12—15. Народъ началъ отчетливо сознавать всю выгоду и необходимость для его дѣтей мірового русскаго языка.

Сначала говорили украинцы: управитель гражданской школы - Буцко и управитель народной школы Федикъ. Люди даже слушать ихъ не хотѣли и прерывали выкриками: „Долой украинцевъ. Украинцы — въ Галицію! Да живетъ Подк. Русь!" Зато съ большимъ вниманіемъ и одобреніемъ была выслушана рѣчь русскаго учителя г-на Розгоніева и студента Тыняка. Было произведено голосованіе и оказалось, что около 250 человѣкъ высказалось за грамматику Сабова и только трое (Буцко, Федикъ и одна малосознательная женщина) было противъ.

Народъ также весьма рѣшительно протестовалъ противъ еврейской учительницы Давидовичъ изъ Бѣлокъ, требуя ея удаленія изъ русской школы и назначенія на ея мѣсто русской учительницы. Составленный меморандумъ всѣ единогласно подписали и закончили собраніе пѣніемъ гимна: Подкарпатскіе Русины.

Хлѣбный монополь - паразитъ на тѣлѣ государства

На дняхъ былъ опубликованъ балансъ прошлаго 1936 года, изъ котораго видно, какія огромныя суммы должно государство доплачивать изъ налоговыхъ поступленій населенія на ненасытную хлѣбную монополію. Аппетиты хлѣбныхъ монопольщиковъ съ каждымъ годомъ растутъ: въ 1934-35 г. было доплачено державой 37 мил. кч, въ 1935-36 г. уже 125 мил. кч, а сейчасъ 163 мил. кч. Скоро, пожалуй, всѣ налоги пойдутъ на насыщеніе монопольныхъ аграріевъ и еще придется одалживать заграницей. Хлѣбная монополія обратилась въ жадную піявку, присосавшуюся къ тѣлу республики и пьетъ кровь населенія безъ конца. За каждый вагонъ зерна государство доплачиваетъ монополіи 600 кч. Когда-то торговцы и спекулянты хлѣбомъ платили государству налоги, а теперь государство вынуждено доплачивать изъ народныхъ денегъ монопольнымъ спекулянтамъ. Если для историческихъ земель хлѣбная монополія является тяжкимъ бременемъ, то для П. Руси это настоящая божья кара, ибо голодный карпаторусскій земледѣлецъ не поставляетъ хлѣба, но потребляетъ его и монопольнымъ толстосумамъ платитъ кровавые трудовые гроши.

При уходѣ за полостью рта и зубами употребляйте фраповку

АЛЬПА

Хватитъ нѣсколько капель на стаканъ воды.

Аграрный пьяница учитъ насъ морали

Такими людьми не стоило бы заниматься, да ужъ больно колющая глаза, ложь Д. Вакарова Играца заставляетъ меня все же взяться за перо, чтобы добрые люди не заводились въ заблужденіе. Я этого человѣка собственноручно вышвырнулъ изъ канцеляріи, чтобы шелъ подлизываться къ аграрамъ и тамъ валяться пьянымъ, а не позорить русскую національную партію. Что касается легитимаціи, то онъ таковую дѣйствительно имѣлъ, да не имѣлъ ни силы, ни воли, ни способностей, чтобы ее удержать. Онъ говоритъ о безпорядкахъ у насъ. Да, онъ пытался эти безпорядки вызвать у насъ, только не успѣлъ, ибо я его вышвырнулъ изъ канцеляріи. Также наша партія не осталась ему должна 21 кч., но наоборотъ, онъ пропилъ наши деньги, которыя долженъ былъ внести въ книжный магазинъ за канцелярскія принадлежности. Америку онъ только понюхалъ, ибо тотчасъ былъ оттуда высланъ. Если же онъ утверждаетъ, что былъ въ Америкѣ 7 лѣтъ, то мы охотно прибавимъ ему еще одинъ годъ, ибо онъ дѣйствительно былъ на вандровкѣ цѣлыхъ восемь лѣтъ, и домой прищелъ безъ геллера въ карманѣ, такъ что потомъ мнѣ продавалъ послѣдній пиджакъ, чтобы немедленно эти деньги пропить. Вотъ онъ какой этотъ самый Играцъ и аграрную партію можно поздравить съ такимъ пріобрѣтеніемъ. Что я въ 1922 г. состоялъ въ коммунистической партіи, этого не отрицаю, но я добровольно вышелъ изъ нея, ибо понялъ, что моя настоящая дорога въ національномъ движеніи! Я не стыжусь, что сталъ фенциковцемъ, т. е. націоналистомъ, а аграрнымъ хрыстолюбцемъ никогда не стану.

Ига, 15. IX. 1937. **Ив. Мигалька.**

Мин. Крофта ѣдетъ въ Парижъ

Передъ важными дипломатич. переговорами

По сообщеніямъ французскихъ газетъ, еще на этой недѣлѣ пріѣдетъ въ Парижъ чел. мин. ин. дѣлъ д-ръ Крофта. Въ дипломатическихъ кругахъ придаютъ большой вѣсъ этой поѣздкѣ. Предполагается, что французская дипломатія совмѣстно съ представителями Малой Аантанты, предприметъ акцію **противъ свиданія Гитлеръ-Муссолини** въ Германіи. Газеты утверждаютъ, что Гитлеръ обѣщалъ Муссолини свою поддержку въ Средиземномъ морѣ и въ Испаніи. Зато Муссолини предоставляетъ Германіи свободу дѣйствій въ Австріи и въ Средней Европѣ. Парижская дипломатія уже заранѣе предпринимаетъ мѣры противъ возможныхъ нападеній со стороны Германіи.

Лукулловскій пиръ Лиги Націй

Когда то въ державномъ Римѣ прослылъ своими умопомрачительными пиршествами римскій магнатъ Лукуллъ. Въ нашъ расчетливый вѣкъ такихъ роскошныхъ и безумно-расточительныхъ пирушекъ не существуетъ. Но вотъ оказывается, что римскія времена воскресли въ Женевѣ, въ хоромахъ Лиги Націй. Неудачи этой мертвой международной институціи вошли уже въ поговорку и вотъ съ тоски Лига Націй приняла предложеніе новаго своего предсѣдателя милліардера Ага Кхана устроить такой пиръ, чтобы всѣмъ чертямъ было тошно. Ага Кханъ, какъ каждый восточный человѣкъ, не галерженикъ, а съ азіатскимъ размахомъ души. Въ благодарность за избраніе на столь почетный постъ вынулъ онъ изъ кармана мошну и отвалилъ 2 милліона кч на увеселеніе грустящей и всѣми обижаемой бѣдной Лиги Націй. Любителей поѣсть и повеселиться на чужой счетъ въ нашъ демократическій вѣкъ найдется немало. Въ Лигѣ Націй ихъ собралось 3.000. Играло 14 большихъ оркестровъ. Въ буффетъ было доставлено помимо всякихъ сладостей также 150 килгр. кавіара, 3.000 бутылокъ шампанскаго и пр. деликатесовъ въ неслыханномъ и доселѣ невиданномъ количествѣ. Бальное платье жены Ага Кхана стоило 75.000 франковъ. Это былъ подлинно пиръ на весь міръ и бѣднымъ членамъ демократической институціи все помутилось въ головѣ. Была забыта и Испанія, и Абиссинія, и эмигрантствующіе марксистскіе евреи и все восхищенное вниманіе сосредоточилось на щедромъ индійскомъ хлѣбодарцѣ. Гдѣ то дерутся красные и бѣлые? Гдѣ то сражаются японцы съ китайцами? Гдѣ то сговариваются Муссолини съ Гитлеромъ? Шутъ съ ними, когда тутъ рядомъ находится замѣчательный, удивительный для скупыхъ демократическихъ душенокъ непонятный по широтѣ натуры восточный набобъ. Такъ проводитъ время безполезная, политически выхолошенная и состарившаяся международная институція въ то время, какъ атмосфера во всемъ мірѣ сгустилась и осовсюду сверкаютъ зловѣщія молніи.. Богъ кого хочетъ погубить, у того разумъ отыметъ! — говоритъ древняя пословица.

ХРОНИКА

х **Извѣщеніе.** Кредитъ можно получить въ разсрочку на 10 лѣтъ за 6 проц. въ годъ. Безплатныя информаціи русскимъ націоналистамъ даетъ Василій Решетаръ въ Мукачевѣ. Алмаска ул. ном. 40.

— **Въ Сасовкѣ возлѣ Свалявы** состоялось 12. IX. с. г. освященіе фундамента православной церкви. Присутствовало около 500 чел., также представители РНАП. Пожертвованій поступило 1.000 кч. Православное движеніе на Подк. Руси ширится.

...а теперь также Альпа зубной кремъ. — Извѣстная фабрика на франковку Альпа распространила свою продукцію и на изготовленіе зубного крема. Подобно тому, какъ Альпа франковка, такъ и зубной кремъ Альпа приготовляется изъ наилучшихъ и чистыхъ матеріаловъ. Не содержитъ вредныхъ веществъ и не крошится, подобно пастѣ, но тягучъ, какъ настоящій кремъ. Перемѣшанъ съ тончайшими ароматическими веществами, которыя прекрасно дезинфекцируютъ полость рта. Имѣетъ специфическій корневой вкусъ и послѣ употребленія оставляетъ пріятное ощущеніе свѣжести. Дастъ много пѣны и чиститъ зубы. Зубной камень устраняетъ врачъ. Альпа зубной кремъ предохраняетъ отъ разложенія пищи между зубами. Чисти зубы зубнымъ кремомъ Альпа, тѣмъ самымъ укрѣпляете десна и зубы. Альпа франковка и зубной кремъ — высококачественныя издѣлія. Извѣстная, со вкусомъ проведенная упаковка товаровъ Альпа, сим патична для глаза. Названіе и солидность фирмы Альпа являются порукой хорошаго качества зубного крема.

Программа лекцій

Карпаторусскаго отд. Русскаго Свободнаго Университета въ Прагѣ на зимній семестръ 1937-38. г.

Д-ръ П. П. Цибере: Образованіе и воспитаніе. Пряшевъ: 28. IX., Свалява: 12. X., Хустъ: 30. X.

2. Проф. И. И. Лапшинъ: Творчество П. И. Чайковскаго. Пряшевъ: 5. X., Ужгородъ: 6. X., Мукачево: 7. X., Свалява: 8. X., Хустъ: 9. X.

3. Артистъ П. Н. Алексѣевъ: Сценическое искусство и его примѣненіе въ жизни. Пряшевъ: 19. X., Свалява: 22. X., Хустъ: 23. X.

4. Инж. Л. Н. Лоссіевскій: Строительство СССР. Ужгородъ: 20. X., Мукачево: 21. X.

5. Проф. Д. Н. Иванцовъ: Экономика СССР. Пряшевъ: 2. XI., Ужгородъ: 3. XI., Мукачево: 4. XI., Свалява: 5. XI., Хустъ: 6. XI.

6. Проф. А. А. Фаринычъ: Эстетика Влад. Соловьева. Пряшевъ: 16. XI., Ужгородъ: 17. XI., Мукачево: 18. XI., Свалява: 19. XI., Хустъ: 20. XI.

7. Проф. А. Н. Фатѣевъ: Судъ и жизнь. Пряшевъ: 7. XII., Ужгородъ: 8. XII., Мукачево: 9. XII., Свалява: 10. XII., Хустъ: 11. XII.

8. Проф. А. В. Федоровъ: Радіо и телевизія. Пряшевъ: 14. XII., Свалява: 17. XII., Хустъ: 18. XII.

9. Д-ръ К. В. Фростъ: Болѣзни глазъ, уха, горла и носа и забота объ охранѣ этихъ органовъ отъ заболѣванія. Ужгородъ: 15. XII., Мукачево: 16. XII.

10. Ген. М. А. Иностранцевъ: Душа арміи. Пряшевъ: 1938. г.: 11. I., Ужгородъ: 12. I., Мукачево: 13. I., Свалява: 14. I., Хустъ: 15. I.

11. Д-ръ М. Д. Поповичъ: Юридическое положеніе Подк. Руси. Пряшевъ: 25. I., Ужгородъ: 26. I., Мукачево: 27. I., Свалява: 28. I., Хустъ: 29. I.

Объявленіе

Доводится къ свѣдѣнію абсольвентовъ гражданскихъ школъ и учениковъ 4-го кл. гимназій, чувствующихъ склонность къ музыкальному или театральному искусству, что въ музыкально-драматической академіи въ Братиславѣ начинается учебный годъ.

Ввиду остраго недостатка образованныхъ музыкантовъ и артистовъ на Подк. Руси, рекомендуемъ нашей молодежи, окончившей 4 кл. среднихъ школъ, записаться въ упомянутую академію.

Есть надежда, что въ слѣдующемъ году 2 русина будутъ приняты безплатно.

Настоящая справка очень важна для желающихъ вступить въ труппу Земскаго Подкарпаторусскаго Театра, потому что въ дальнѣйшемъ будутъ приниматься въ артисты только абсольвенты драматической академіи.

Рус-радіо Кошицы

отъ 2. X. до 9. X.

Суббота: 13.30—13.40: Культ. обозрѣніе. 18.00—18.30: Драмат. сцена для карпаторусскихъ дѣтей.

Воскресенье: 18.00—18.30: 1. Др. Ст. Микуланинецъ: Медиц. лекція. 2. Пѣсенный концертъ.

Понедѣльникъ: 18.00—18.30: 1. Литерат. докладъ. 2. Музыка. 3. Разсказъ.

Вторникъ: 18.00—18.40: 1. Лекція о Масарикѣ. 2. Декламація. 3. Церковныя пѣсни.

Четвергъ: 13.30—13.40: Эконом. обозрѣніе. 18.00—18.30: 1. Заграничный обзоръ. 2. Пѣсенный концертъ.

Пятница: 18.00—18.30: 1. Лекція. 2. Музыка. 3. Н. Колоколовъ: Лекція.

Суббота: 13.30—13.40: Культ. обозрѣніе. 18.00—18.30: Передача для молодежи.

Гало! Гало! Слушайте карпаторусскую программу изъ Кошицъ!

• **Грамматика Сабова.** Въ Вѣстникѣ Министерства Школъ и Народнаго Просвѣщенія 15 іюля 1937 г., тетрадь 7, стр. 220, годъ изданія 19, опубликовано одобреніе грамматики русскаго языка Е. Сабова. Грамматика одобрена рѣшеніемъ Министерства Школъ и Народнаго Просвѣщенія отъ 21. IV. 1937 г. за ном. 37.529-37-II-1 для высшихъ классовъ нар. школъ, для школъ гражданскихъ, для низшихъ классовъ среднихъ школъ и учительскихъ семинарій, для школъ фаховыхъ, торговыхъ академій и торговыхъ школъ. Цѣна 12 кч, въ переплетѣ — 14 кч. Заказывайте заблаговременно въ канцеляріи Общества Духновича въ Ужгородѣ.

Выдержка изъ объявленія о лицитаціи

Ном. е. E. VIII 61/35-12.

Судъ въ экзекуціонномъ дѣлѣ истца Городской Сберегательной кассы на Крал. Виноградахъ, отд. въ Мукачевѣ, противъ вдовы Ахацовой Яношовой и комп. изъ Росвегова, назначилъ лицитацію для взысканія 64.070 кч съ принадлежностями съ недвижимости, находящейся на территоріи Мукачевскаго окр. суда, занесенной въ позем. кн. катастральной территоріи Мукачева, вложка ном. 2592 виноградникъ и усадьба съ хозяйственнымъ домикомъ въ оцѣночной стоимости кч 64.847.50 и кч 27.898.50.

Лицитація состоится въ 10 ч. утра 19 октября 1937 г. въ урядовомъ помѣщеніи Окр. суда въ Мукачевѣ, дв. ном. 17 мезан.

Предназначенныя для продажи недвижимости не могутъ быть проданы ниже двухъ третей указанной цѣны.

Кто желаетъ участвовать въ лицитаціи, долженъ внести 10 проц. означенной стоимости въ качествѣ отступного наличными деньгами либо въ цѣнныхъ бумагахъ, годныхъ для залога и посчитанныхъ согласно курса, указаннаго въ 42 парагр. зак. LX. 1881, особѣ, поземельно-книжнымъ управленіемъ выданной, либо этой особѣ предложить квитанцію о взносѣ отступного въ депозитъ суда. Также указанныя лица должны подписать условія публичной продажи (§§ 147, 150, 170, ст. зак. LX 1881 г. § 21 ст. зак. XL 1908 г.).

Тотъ, кто за недвижимость обѣщаетъ больше, чѣмъ установленная цѣна, долженъ немедленно довнести недостающую до 10 проц. изъ предложенной цѣны сумму.

Окружной Судъ въ Мукачевѣ отд. VIII.

Дня 9 апрѣля 1937 г.

Подпись и печать.

Желаете-ли одѣваться элегантно по послѣдней модѣ, непремѣнно закажите костюмъ въ моднюмъ салонѣ

Михаила А. Иваника

моднаго портного, МУКАЧЕВО, ул. Духновича н. 2, II. эт.

ВСѢ ПОДПИСЧИКИ ГАЗЕТЫ

НАШЪ КАРПАТОРУССКІЙ ГОЛОСЪ

·НЕЗАВИСИМАЯ·ЕЖЕДНЕВНАЯ·ГАЗЕТА·

Приглашаетъ платить недоимки, числящіяся за ними.

...ъ изданія Ужгородъ 5-го октября (22-го сентября) 1937 г. № 267

НАШЪ ПУТЬ

НАЦІОНАЛЬНАЯ ОБЩЕСТВЕННО-ПОЛИТИЧЕСКАЯ ГАЗЕТА. ВЫХОДИТЪ ТРИ РАЗА ВЪ НЕДѢЛЮ

АДРЕСА РЕДАКЦІЙ: Ужгородъ: улица Іокая 3 Плотенія наб. 13. тел. 666. Мукачево, ул. Неденея 1. Америка: O. Berzinec, Taylor, Pa 327 Oak Street

ПОДПИСНАЯ ПЛАТА: Въ ЧСР: на 1 мѣсяцъ 10— кр на 12 мѣсяцевъ 120 кронъ. Цѣна отдѣльнаго номера 80 гел. Въ Америкѣ и остальн. странахъ на 12 мѣсяцевъ 8 амер. долларовъ. Селянамъ и рабочимъ к дка 50% Счетъ почт. сбер. кассы: 111.856. Брно.

Издатель и отвѣтственный редакторъ Василій Лабаничъ. Печатаетъ Типографія „Викторія" Ужгородъ, наб. Плотенія 19, телефонъ 307. Газетныя марки разр. упр. почтъ и тел. 19. іюня 1935. года. — Ном. 38,125/IV-1935. Мѣсто подачи — Ужгородъ

Жизнь и парадоксы

Идеологомъ труда, возведшимъ его въ апофеозъ, является шляхтичъ и бѣлоручка, интеллигентъ до мозга костей Ульяновъ-Ленинъ, самъ никогда въ жизни не познакомившійся съ физическимъ трудомъ. Пролетаріатъ его обожествилъ, какъ апостола грядущаго „лучшаго" вѣка.

Его противникомъ, идеологически обосновавшимъ борьбу противъ мірового коммунизма, „врагомъ" пролетаріата является плебей по происхожденію и пролетарій по состоянію — Муссолини.

Большевизмъ съ самаго начала объявилъ себя заклятымъ врагомъ „гнилого буржуазного демократизма". Не было демократической институціи, которая пользовалась бы со стороны большевиковъ большимъ презрѣніемъ, нежели **Лига Націй.**

Въ 1935 г. боясь за свою красную шкуру, СССР становится членомъ Л. Н. и страстно распинается за демократію и прочія, пріятныя для Л. Н. вещи.

Лига Націи возникла на самыхъ широкихъ демократическихъ началахъ. Демократизмъ — это святая святыхъ для Л. Н. Диктатуры были заклеймены, какъ пережитокъ варварства, съ которымъ нужно всѣми средствами бороться.

Всѣ принципы, однако, были забыты, когда дѣло коснулось принятія въ свои ряды СССР. Отъ такой чести Л. Н. не могла отказаться, очевидно, слѣдуя евангельскому прекраснодушію: рысь почіетъ съ козлищемъ. Однако, красная рысь не сдѣлалась мирной демократической овцой и всѣхъ овецъ распугала. Скоро отъ Лиги Націй останутся рожки да ножки и еще СССР съ окровавленной пастью. Принятіе въ Л. Н. СССР было роковой ошибкой европейской демократіи, которая будетъ ей стоить кровавыхъ слезъ.

Идеаломъ пролетаріата является СССР. Но СССР имѣетъ аристократическія замашки. Когда устраивается балъ, открываетъ его жена Молотова, интеллигентная женщина, а не пролетарка-работница. Царскій вахмистръ — маршалъ Буденный избранъ почетнымъ „профессоромъ" военной академіи.

А вотъ „капиталистъ и врагъ пролетаріата" Муссолини, когда спускался на воду дредноутъ „Витторіо Венетто", крестной его матерью выбралъ не королеву и не принцессу, а простую работницу. Когда Муссолини былъ въ Германіи, онъ объявляетъ Гитлера не почетнымъ маршаломъ или генераломъ, а **капраломъ** фашистской милиціи.

Гитлеръ заявилъ себя въ книгѣ „Майнъ Кампфъ" врагомъ не только большевиковъ, но и Россіи. Однако, на дѣлѣ онъ величайшій благодѣтель русскаго народа. Пока не было гитлеровской угрозы, жидокоммунизмъ мечталъ о всемірной революціи и, грабя русскій народъ, расточалъ его средства по всему міру. Благодаря Гитлеру красные палачи съ тяжелой душой вернулись къ національнымъ заданіямъ и націонализмъ понемногу побѣждаетъ жидо-интернаціоналъ. Благодаря Гитлеру въ СССР слетѣло съ плечъ много жидовскихъ головъ вродѣ Апфельбаума-Зиновьева.

Нѣтъ худа безъ добра! — говоритъ русская пословица.

Василій Гаджа, предсѣдатель РНАП и русскіе націоналисты ничего общаго не имѣли и не будутъ имѣть съ мадьярами

Во всѣхъ чешскихъ, русскихъ и мадьярскихъ коалиціонныхъ газетахъ появились тенденціозныя и провокативныя статьи о томъ, яко бы В. Гаджа, предсѣдатель РНАП, при избираніи губерніальнаго совѣта, голосовалъ за представителей мадьярскихъ партій Ортутая и Возарія. Президіумъ РНАП оффиціально заявляетъ, что РНАП принципіально стоитъ на точкѣ зрѣнія депутата д ра Фенцика, заявленной имъ въ парламентѣ и повторенной въ открытомъ письмѣ губернатору, т. е. принципіально не участвовать въ губерніальномъ совѣтѣ, **ибо губерніальный совѣтъ не можетъ быть органомъ самоуправленія, или первымъ этапомъ автономіи.**

При выборахъ членовъ губерніальнаго совѣта всѣ партіи предложили своихъ кандидатовъ, кромѣ **четырехъ,** имѣющихъ по одному голосу. Ввиду того, что каждый членъ губерніальнаго совѣта долженъ былъ получить 2 голоса, пришлось между этими четырьмя кандидатами **рѣшать при помощи жребія (лосомъ).** На основаніи этого В. Гаджа, предсѣдатель РНАП, не голосовалъ за мадьярскихъ оппозиціонеровъ, однако, его голосъ при жребіи случайно оказался для РНАП безполезнымъ. Лосованіе провелъ еврей Кроо и судьбѣ было угодно, чтобы избранными оказались Ортутай и Возарій.

Ватиканъ противъ Коминтерна

Римскій св. Отецъ недавно издалъ новую энциклику, въ которой взываетъ ко всѣмъ христіанамъ міра, чтобы они вернулись ко Христу и молились Божьей Матери о спасеніи всего человѣчества, которое идетъ темными и кривыми путями... Марія Дѣва никогда не отказала христіанскому міру въ Своей охранѣ. Такъ было въ минулости, когда христіанству угрожалъ исламъ. Но въ настоящее время христіанству грозитъ еще большая опасность. Съ одной стороны безбожный антихристіанскій коммунизмъ, попирающій священныя права человѣка — свободу и частное имущество и отрицающій нравственность. Съ другой — противники коммунизма, въ своемъ озлобленіи впадающіе въ язычество и отвергающіе свѣтлый источникъ жизни и радости — Евангеліе.

Ватиканъ также собирается произвести „мобилизацію всѣхъ вѣрующихъ", чтобы бороться такимъ образомъ со все растущимъ невѣріемъ, ненавистью и взаимнымъ озлобленіемъ народовъ.

Въ СССР. небывалая конъюнктура

Въ СССР замѣтна небывалая конъюнктура для сыскныхъ, заплечныхъ и висѣльныхъ дѣлъ мастеровъ. Органы ГПУ работаютъ, не покладая рукъ, по вылавливанію и обездушиванію всякаго рода „враговъ народа". 29. IX. въ Ленинградѣ разстрѣляно 15 вредителей, 26. IX. въ Старой Руссѣ угроблено 8 троцкистовъ, въ Ростовѣ н. Дону — 8 на Кавказѣ — 12, въ Красноярскѣ — 8 и т. д. Бывшій всемогущій комиссаръ „правосудія" Крыленко впалъ въ немилость и смѣщенъ. Бывшій наркоминдѣлъ Караханъ и его жена арестованы. Въ СССР строится соціализмъ подъ трескъ стрѣльбы ГПУ.

ВѢСТИ ОТОВСЮДУ

x **Японцы** хотятъ издавать газеты на шелкѣ, ибо необходимое для изготовленія бумаги дерево въ Японіи дороже, чѣмъ шелъ.

x **Англичане** бываютъ весьма великодушны, особенно на чужой счетъ. Вотъ что пишетъ Манчестеръ Гвардіенъ: Только на обширныхъ пространствахъ вост. Европы нѣмцы могутъ найти осуществленіе своихъ колоніальныхъ чаяній".

x **По итальянскимъ даннымъ,** съ начала испанской междуусобицы итальянская авіація уничтожила 400 красныхъ аэроплановъ.

x **Въ Англіи умеръ** 50 л. отъ роду Гини Тимъ, наименьшій человѣкъ свѣта. Высота его была 52 сант., вѣсъ — 11 кгр.

x **Во Франціи** происходитъ катастрофическая депопуляція населенія. По статистическимъ даннымъ смертность превосходитъ рождаемость и ежедневно населеніе Франціи уменьшается на 200 человѣкъ.

x **Франц. соціалистъ Эріо,** посѣтившій Германію, пишетъ: Пусть не говорятъ намъ объ отчаянномъ положеніи этого народа, его слабости и голодѣ. Я видѣлъ не только здоровую, крѣпкую молодежь, но и народъ, занятый своимъ дѣломъ.

x **Послѣ многолѣтнихъ** неудачныхъ опытовъ обученія алгебрѣ и геометріи по совѣтскимъ учебникамъ, сейчасъ совѣтская власть рѣшила возвратиться къ испытанному „царскому" учебнику Киселева, по которому училась вся добольшевицкая Россія.

Первымъ этапомъ автономіи, на основаніи мирныхъ договоровъ и конституціи чсл., является созывъ Сейма!

Въ коалиціонномъ болотѣ

Пражская газ. Поледни Листъ сообщаетъ о новой аферѣ и денежныхъ махинаціяхъ въ партіи нар. соціалистовъ. Еще весной нар. соціалисты, чтобы ударить по аграріямъ и ихъ союзникамъ, основали такъ наз. „оппозиціонную партію торговцевъ и ремесленниковъ". Организація этой партіи была поручена какому-то Петелику. Этотъ Петеликъ началъ издавать газету и получалъ на нее и на организацію новой партіи, какъ онъ сейчасъ самъ признается, отъ нар. соц. депутата д-ра Моудраго десятитысячныя ежемѣсячныя субвенціи. „Организація" этой партіи нѣсколько затянулась и когда нар. соціалисты потребовали отъ Петелика предъявленія списка членовъ новой партіи, то оказалось, что такихъ вообще не существуетъ. Петелику перестали давать деньги. Теперь Петеликъ рѣшилъ разыгрывать изъ себя героя дня и выпустилъ брошюру подъ названіемъ „Моя исповѣдь", въ которой онъ отнюдь не кается, но подробно описываетъ, какъ надувалъ и обманывалъ нар. соціалистовъ и какъ выморочилъ отъ нихъ на несуществующую партію десятки тысячъ кч.

Намъ нар. соц. отнюдь не жалко, но этотъ случай характеренъ для этой партіи и людей, съ какими она проводитъ свою политику. Когда-то „исповѣди" писали великаны мысли и пера (напр., Толстой). Сейчасъ любой авантюристъ, мошенникъ, натворивъ кучу всякихъ грязныхъ дѣлишекъ и будучи изобличенъ, садится, ничего не сумняшеся, за перо и пишетъ о своихъ „подвигахъ", желая прослыть въ обществѣ знаменитостью. Соц.-марксистская эпоха породила достойныхъ ея героевъ...

А вотъ и соц.-демы, чтобы не отставать отъ своихъ нар. соц. братьевъ, тоже имѣютъ сенсацію. Соц. дем. газ. Рани Новины сообщаетъ, что изъ партіи былъ исключенъ какой-то Ярославъ Роучекъ, зем. деп. изъ Брна. Этотъ Роучекъ былъ когда-то основателемъ соц.-дем. партіи на Моравіи, былъ избранъ депутатомъ въ парламентъ и состоялъ редакторомъ соц.-дем. газеты Ровность. Велъ онъ тогда въ своей газетѣ грубо-безбожную кампанію противъ католической церкви. Марксисты его охотно использовали для этой цѣли, ибо самъ онъ былъ когда-то кат. священникомъ. Роучекъ, однако, рѣшилъ, что, если ужъ быть марксистомъ, такъ стопроцентнымъ и перекинулся къ коммунистамъ. Тамъ ему тоже не понравилось и онъ хотѣлъ вернуться въ лоно соц. дем. партіи, но здѣсь уже въ немъ не нуждались, ибо сейчасъ безбожные социалисты и марксисты работаютъ душа въ душу съ христіанской партіей чешскихъ католиковъ.

Да, это трагедія нашего просвѣщеннаго столѣтія, что политика находится въ рукахъ политическихъ оборотней и моральныхъ клоуновъ, которымъ все одно, что Богу, что черту служить, лишь бы деньги платили.

Въ Испаніи передъ событіями

На фронтахъ замѣчается усталость. Ген. Франко соглашается на отозваніе изъ своей арміи всѣхъ иностранныхъ добровольцевъ, но непремѣннымъ условіемъ ставитъ такое же отозваніе иностранцевъ и изъ красной испанской арміи. А для того, чтобы не быть обманутымъ испанскими большевиками, предлагаетъ послать въ красную Испанію 3 своихъ офицеровъ, которые слѣдили бы за честнымъ выполненіемъ обязательства. Можно полагать, что отозваніе иностранныхъ добровольцевъ меньше безпокоитъ ген. Франко, нежели красныхъ полководцевъ, главной боевой силой которыхъ являются международныя красныя бригады.

Французское правительство принимаетъ въ отношеніи испанскихъ бѣженцевъ, которыхъ насчитывается до 60.000 чел. крутыя, но логическія мѣры. Бѣжецы будутъ разсортированы по убѣжденіямъ на націоналистовъ и большевиковъ и отосланы по принадлежности въ ту или другую Испанію.

Англія въ Палестинѣ энергична

Убійство англ. комиссара Эндрьюза заставило Англію перейти отъ увѣщевательныхъ словъ къ вразумительнымъ дѣйствіямъ. Іерусалимскій арабскій староста Калиди и секретарь верховнаго арабскаго комитета Фуадъ Саба арестованы. Другіе главари пан-арабскаго движенія бѣжали. Верховный арабскій комитетъ объявленъ незаконнымъ. По всей Палестинѣ произведено около 150 арестовъ. За поимку или указаніе убійцъ Эндрьюза объявлена цѣна 10.000 фунт. стерлинговъ (около полтора мил. кч). Положеніе для Англіи опасное, ввиду большого броженія въ исламскомъ мірѣ. На сѣверныхъ границахъ Индіи снова вспыхнуло возстаніе дикихъ племенъ.

Китайское мужество отчаянія

На шанхайскомъ фронтѣ у Лотіена недавно разыгралось самое большое сраженіе отъ начала кампаніи. Японцы, сосредоточивъ крупныя силы пѣхоты и танковыя части, пытались прорвать китайскія позиціи. Несмотря на кровавыя потери съ обѣихъ сторонъ, достигающія нѣсколькихъ тысячъ человѣкъ, японцы продвинулись только незначительно впередъ. Не будучи въ состояніи потѣснить китайцевъ фронтальной атакой, японцы сейчасъ ведутъ подкопы подъ китайскія бетонныя укрѣпленія съ цѣлью взорвать ихъ.

И на той, и на другой сторонѣ наблюдаются многочисленные случаи личнаго героизма. Такъ недавно китайскій отрядъ въ 20 чел. имѣя съ собой мину большой разрушительной силы, пытался ночью проникнуть къ японскому броненосцу „Изумо" и взорвать его. Когда же японцы обнаружили китайцевъ, то тѣ добровольно взорвались вмѣстѣ съ миной и всѣ погибли.

Также японскія отношенія съ СССР крайне напряжены. Блюхеръ былъ снова вызванъ въ Москву для военнаго совѣщанія. Сов. полпредъ въ Нанкинѣ Богомоловъ спѣшно отправился на аэропланѣ въ Москву. По пути аэропланъ подвергся нападенію японскихъ самолетовъ, но все же ускользнулъ. Каждую минуту надъ Азіей можетъ разбушеваться буря, которая окажется роковой для всей бѣлой расы. Японцы ведутъ себя такъ дерзко только потому, что великолѣпно освѣдомлены о внутреннемъ хаосѣ и слабости Совѣтовъ.

Огорченіе студентовъ противъ коалиціи

Предложили компетентнымъ урядамъ меморандумъ

Какъ мы уже въ нѣсколькихъ статьяхъ сообщали, вокругъ новаго карпаторусскаго студенческаго общежитія скандалы продолжаются. Студенты спрашиваютъ, кто уполномочилъ аграрнаго студента Тевта и буковинскаго эмигранта Коханнаго веденіемъ студенческаго общежитія? Повидимому коалиціонная комиссія, вѣрнѣе, коалиціонные комиссары отказываются отъ мысли, что общежитіе является исключительно аграрно-соціалистической монополіей, какъ это г.г. Ревай и д-ръ Бачинскій предполагали, и поэтому нѣкоторыхъ студентовъ-націоналистовъ все же приняли, или примутъ въ общежитіе. Однако, мы этимъ не удовлетворимся и поведемъ борьбу до побѣднаго конца. Карпаторусскіе студенты не могутъ терпѣть, чтобы въ карпаторусскомъ общежитіи распоряжался одичъ буковинскій пришлецъ, о которомъ говорится, что онъ окончилъ только учительскую семинарію. Этотъ человѣкъ хочетъ „удалить всѣхъ націоналистовъ и автономистовъ изъ общежитія". Удивляемся, что мин. школы разрѣшаетъ пришельцу вмѣшиваться въ дѣла карпаторусскихъ студентовъ. Компаньономъ этого пришельца является аграрный студентъ, который еще никогда не высказался о своей національности и котораго всѣ студенты считали мадьяономъ. Эти двое сомнительныхъ людей кѣмъ-то уполномочены, чтобы управляли студенческимъ общежитіемъ карпаторосовъ!

Карпаторусскіе студенты за подписями всѣхъ студенческихъ организацій, составили на дняхъ меморандумъ, который былъ предложенъ компетентнымъ урядамъ въ Прагѣ. Студенты прежде всего требуютъ удаленія пришельца Коханого изъ общежитія и настаиваютъ, чтобы въ пріемочной комиссіи были представители карпаторусскихъ оппозиціонныхъ партій. До тѣхъ поръ, пока этого не будетъ, студенты предлагаютъ назначить комиссію, въ которую бы входили карпаторусскіе чиновники, живущіе въ Прагѣ. Кромѣ того, деп. д-ръ С. А. Фенцикъ и другіе оппозиціонные депутаты лично будутъ интервенировать у компетентныхъ министровъ по этому дѣлу.

Студентъ.

Карпаторусскіе деньги и испанскіе большевики

Карпатська Правда отъ 3. X. с. г. подъ заголовкомъ: „Іспанському народові" перечисляетъ села, которыя по глупости собрали деньги для испанскихъ большевиковъ. Тяжело и стыдно становится за нашихъ несознательныхъ селянъ, которые сами голодаютъ на кукурузѣ, дѣтей посылаютъ въ школу босыхъ и раздѣтыхъ, и въ то же время легко поддаются обману жидовскихъ слугъ и агитаторовъ III жидо-интернаціонала и послѣдніе гроши отдаютъ подлымъ обманщикамъ для „іспанського народу". Испанскій несчастный народъ уже второй годъ истекаетъ кровью благодаря этимъ бѣсовскимъ дѣтямъ, продавшимся на службу антихристу — міровому жидо-марксизму и опутавшимъ его своими сатанинскими сѣтями. Испанскій народъ день и ночь молится Богу, чтобы избавилъ Испанію отъ страшной красной чумы, которая называется коммунистической властью. Испанскій народъ съ оружіемъ въ рукахъ очищаетъ свою землю, загаженную міровымъ жидо-большевизмомъ отъ иностранныхъ прохвостовъ, бродягъ, грабителей, насильниковъ и убійцъ, которые составляютъ иностранныя коммунистическія бригады и немилосердно терроризируютъ несчастное испанское населеніе. Кто помогаетъ этимъ дьяволамъ въ человѣческомъ образѣ хотя одной короной, тотъ является моральнымъ соучастникомъ убійства, грабежа и разоренія христіанскаго испанскаго народа. И все равно это не поможетъ краснымъ преступникамъ, ибо правда рано или поздно восторжествуетъ и испанскій народъ выйдетъ побѣдителемъ изъ тяжелаго испытанія. Уже недолго коммунисты будутъ разорять Испанію!

Русскіе карпатскіе люди! Вы тоже христіане! Имѣйте разумъ и не давайте себя дурманить коммунистическимъ обманщикамъ, выдуривающимъ отъ васъ трудовые деньги. Эти деньги пойдутъ въ жидовскія руки и на темныя безбожныя дѣла, а не испанскому народу. Дайте эти деньги школоповиннымъ дѣтямъ, чтобы они могли купить себѣ тетрадь, карандашъ, перо или что-нибудь иное полезное. Сколько уже было случаевъ, что коммунистическому обманщику и агитатору бѣдный селянинъ послѣднее яйцо изъ подъ курицы отдастъ, а когда собственное дитя попроситъ 10 гел. на тетрадь, то прикрикнетъ на него: „Если хоче тотъ учитель тя учити, най купить самъ. У него доста грошей, а я не дамъ ничъ".

Если бы коммунисты были честные, то они бы такой сборъ устроили въ пользу нашихъ бѣдныхъ

школоловящихъ дѣтей. Но они этого не сдѣлаютъ, ибо имъ нужны люди темные, голодные, безъ дома и безъ вѣры, и только тогда они слѣпо пойдутъ за коммунистическими лживыми обѣщаніями и жидо-большевизму удастся восторжествовать на землѣ. Гоните же ихъ со двора, какъ паскудныхъ шолочихъ собакъ!

Нац. борецъ.

Жидъ обличаетъ

Французскій писатель Андре Жидъ былъ по-жидовски преданъ идеямъ коммунизма, но побывавъ въ СССР, пишетъ: „Боюсь идей, которыя приносятъ выгоду... Въ свое время московскія газеты сообщали, что въ теченіе нѣсколькихъ мѣсяцевъ было продано 400 тысячъ экземпляровъ моей книги. Не говорю уже о моихъ статьяхъ, за которыя я получалъ невѣроятно высокую плату. Если бы я писалъ о Сталинѣ одну похвалу, я пріобрѣлъ бы цѣлое имѣніе. Въ СССР все было къ моимъ услугамъ и притомъ совершенно даромъ. Каждый разъ, когда я вынималъ кошелекъ, чтобы платить, мой проводникъ обращался ко мнѣ съ укоризной: „шутите?“ Почти ежедневно устраивали въ мою честь великолѣпные ужины. Мой знакомый опредѣлялъ стоимость такого ужина по меньшей мѣрѣ въ 300 рублей на особу... Понятно, что на меня сейчасъ въ СССР сердятся, ибо оказалось, что угощеніе моей особы не было рентабельнымъ“...

Такъ говоритъ очевидецъ, у котораго еще не заглохла совѣсть, не позволившая ему продать голосъ правды за великолѣпные совѣтскіе пріемы и ужины. Однако, большинство посѣтителей СССР—люди, у которыхъ переполненное совѣтскими яствами брюхо оттѣсняетъ обыкновенно совѣсть въ самый задній утолокъ тѣла...

х Политическое напряженіе въ Средиземномъ морѣ выдвинуло на сцену вопросъ объ искусственномъ каналѣ соединяющемъ это море съ Атлантическимъ океаномъ по территоріи Франціи. Протяженіе его равнялось бы 390 клм. изъ Бордо въ Нарбоннъ, ширина — 35 метр., глубина — 19 м.

Курсъ добровольныхъ сестеръ Кр. Кр.

Общество Чехословацкаго Краснаго Креста въ Мукачевѣ открываетъ новый курсъ добровольныхъ сестеръ для слушательницъ русской народности. Запись на курсъ принимается ежедневно отъ 8 до 9 час. утра и отъ 19 до 20-ти час. въ канцеляріи Общества, ул. Тыршова ном. 11., Мукачево. Совѣщаніе слушательницъ состоится 12 октября въ 19 часовъ въ помѣщеніи Общества. Приглашаемъ русскихъ дамъ и дѣвицъ на этотъ курсъ.

Правленіе.

Бюджетъ нашего края на 1938 г. въ Земскомъ Заступительствѣ

Какъ мы предполагали, такъ и случилось. Коалиціонники предложенный имъ бюджетъ **цѣликомъ приняли.** Неудивительно, ибо коалиціонники имѣютъ тамъ большинство и могутъ дѣлать все по своему вкусу. Хозяйничаніе коалиціонковъ насъ никакъ **не удовлетворяетъ** и мы принуждены съ сожалѣніемъ подчеркнуть, что именно **тамъ, гдѣ бы нужно особенно помогать нашему бѣдному верховинскому населенію, все пренебрегается.**

Подробно бюджетъ разбирать не будемъ и укажемъ только на нѣкоторые дефекты хозяйничанья нашихъ коалиціонковъ. Понятно, аграры повсюду имѣютъ приматъ и здѣсь они тоже должны были сыграть первенство. Они постарались найти возможность, дабы изъ общаго бюджета нашего края использовать нѣкоторыя суммы для своей партіи. **Была предоставлена аграрной партіи сумма 5000 Кч для сельскаго свободнаго ученія.** Эта организація является исключительно спеціальной организаціей аграрной партіи и служитъ исключительно для пропаганды интересовъ партіи. Кромѣ того, нашли возможность аграры еще и подъ другими титулами истратить общественныя деньги для цѣлей своей партіи. **На курсы хозяекъ (господинскіе курсы) была дана имъ поддержка въ суммѣ 30.000 кч.** Что эти деньги идутъ тоже въ пользу аграровъ ясно видно изъ того, что на эти курсы принимаются исключительно члены аграрной партіи. **Соц. демократы не забыли также о своей партіи. Они постарались, чтобы для пропаганды II интернаціонала была удѣлена поддержка въ суммѣ 10.000 кч.** Естественно, такой суммы въ бюджетѣ нѣтъ, но они нашли возможность, чтобы найти титулъ для такихъ суммъ. Не забыли коалиціонки и о своихъ близкихъ, **о евреяхъ.** Евреямъ тоже удѣлили **на постройку гимназіи 20.000 кч.**

Иначе обстоитъ дѣло съ суммами, предназначенными для культурныхъ организацій. **Эта сумма не истрачена, хотя было раньше рѣшено, что изъ этихъ денегъ удѣляется поддержка культурному обществу Духновича 30.000 кч.**

Въ результатѣ оказывается, что наши коалиціонки хозяйничаютъ **съ 14 мил. дефицитомъ,** который долженъ покрыться новыми займами. Когда коалиціонки хозяйничаютъ съ нашими деньгами, ежегодно остается дефицитъ въ нѣсколько милліоновъ кч. Не знаемъ, до какихъ поръ это будетъ продолжаться?

Колодезь грязи и грѣха

Въ Брнѣ полиція арестовала Карела Вечеру и его помощника Яна Коларжа, которые занимались изготовленіемъ порнографическихъ фотографій и изданіемъ книгъ сексуальнаго содержанія. Этой дряни полиція обнаружила на квартирѣ у Вечеры 1.500 кгр., главнымъ образомъ, на нѣмецкомъ языкѣ, ибо „товаръ“ сбывался въ Австрію, Швейцарію, а до Гитлера также въ Германію.

Не исключена возможность, что найдется какая-нибудь „Лига“, которая будетъ протестовать противъ уничтоженія этихъ „культурныхъ цѣнностей“, какъ противъ фашистскаго варварства.

Вниманію шк. реферата въ Ужгородѣ

Семь лѣтъ борется село Жденьево за новую школьную постройку, но пока безуспѣшно. Одно время уже казалось, что все готово и остается приступить къ постройкѣ. Однако, всемогущая фирма Латорица отказалась уступить изъ своей земли нѣсколько метровъ подъ постройку и дѣло провалилось. Не помогли ни меморандумы мин. школъ, ни протесты родителей, ни статьи въ газетахъ.

Въ данное время школа помѣщается въ старой церковной постройкѣ, которая вся прогнила и проѣдена грибами. Сыро, холодно и неуютно. Страдаютъ и болѣютъ какъ дѣти, такъ и учителя. Родители отказываются посылать дѣтей въ школу, гдѣ грозитъ опасность ихъ здоровью. А между тѣмъ всѣмъ намъ извѣстно, что деньги на школьную постройку есть и новая постройка школы въ Жденьевѣ имѣется въ планѣ. Чей интересъ, чтобы въ Жденьевѣ не строилась новая школа?

Селяне давно высказываютъ желаніе, чтобы при школѣ была также квартира для управителя, чтобы онъ могъ долѣе задержаться въ селѣ, ибо при частыхъ переброскахъ учителей страдаетъ школьное дѣло. Тѣ типичныя школьныя постройки, которыя сейчасъ въ модѣ, для нашей Верховины не годятся, ибо непрактичны и нерентабельны. Мы желаемъ имѣть солидную и долговѣчную школу, которая годилась бы и для сегодняшняго и для завтрашняго дня.

Обращаемся къ Вамъ, г-нъ Начальникъ Школьнаго реферата, чтобы Вы, по возможности, ускорили постройку у насъ школы и вѣримъ, что Вы выйдете навстрѣчу нашимъ справедливымъ желаніямъ.

Слѣдуетъ 50 родит. подписей.

— **Въ селѣ Жденьево** 19 сентября с. г. состоялась тризна по През.-Освободителѣ. Надъ украшеніемъ памятника покойному много потрудилась г-жа Будова. Послѣ литургіи къ памятнику собралось много народа, мѣстнаго и изъ окрестныхъ селъ. Съ рѣчами выступили представители арт. школы, легіонеровъ. Рѣчи произносились на русскомъ, чешскомъ и еврейскомъ языкахъ.

А-Зетъ съ каждымъ днемъ умнѣетъ

А-Зетъ въ статьѣ: „О чемъ зависитъ культурная оріентація“, разбираетъ жизненныя **проблемы** П. Руси. А-Зетъ правильно **замѣчаетъ**, что „народныя и культурныя дѣла русиновъ являются ихъ **внутреннимъ** вопросомъ, который **они** сами должны разрѣшить“ Послѣ вѣкового порабощенія внезапно освобожденный народъ ищетъ свою культурную и національную оріентацію. Пока ясно опредѣлились 2 оріентаціи: русская и украинская Мы допустили бы ошибку, если бы вѣрили утвержденіямъ, что русская или украинская оріентація на П. Руси тѣсно связана съ землями развалившейся царской Россіи. Больше заботъ вызываетъ у насъ безспорный фактъ, что **ком**мунистическая партія на П. Руси идейно спаяна съ отжившими взглядами III интернаціонала и такимъ образомъ создаетъ благопріятную почву для фашистской реакціи. Благодаря недостатку мѣстной интеллигенціи послѣ войны на карпаторусскія дѣла оказали большое вліяніе эмигранты разныхъ направленій. Однако, это вліяніе ни въ коемъ случаѣ нельзя цѣликомъ считать вреднымъ, но также переоцѣнивать его не слѣдуетъ, ибо оно теперь уравновѣшивается зрѣвающей мѣстной интеллигенціей. Если бы намъ иногда даже казалось, что языковые споры безплодны, то въ сравненіи со стагнаціей прошлаго это тоже прогрессъ“. **Цитируемъ безъ комментарій.**

Какъ въ лучахъ солнца меркнетъ луна, такъ въ сіяньи русской культуры украинская становится тусклой и незамѣтной.

●

Русская широта духа и размахъ силы недоступны нѣкоторымъ узкимъ душамъ и поэтому онѣ называютъ себя украинцами.

●

Кто захочетъ слушать крикъ попугая, когда можетъ наслаждаться пѣніемъ соловья? Кому интересенъ чужой галицко-украинскій жаргонъ, когда можно пользоваться богатствомъ роднаго русскаго языка?

Поступленія въ фондъ русск. учебниковъ

Списокъ ном. 3, по 30 сентября 1937. Собрано въ городѣ Мукачевѣ: поуличный сборъ кч 935.15. Кромѣ того, пожертвовали изъ Мукачева: Земледѣльческая Касса Взаимопощи кч 500, Православный Епископъ Дамаскинъ кч 300, Андрей В. Поповичъ кч 200, д-ръ Е. М. Вальницкій, адвокатъ (вторично) кч 100, Андрей Кампій, окр. судья кч 100; д-ръ Иванъ К. Ядловскій, директоръ фин. правленія, кч 100; Михаилъ И. Демковъ кч 100; Василій И. Анталовскій, шк. инспекторъ, кч 100; вдова Павла Кишъ кч 50; д-ръ Александръ П. Гассай, державный нотаріусъ, кч 50; Андрей П. Слукъ, чиновникъ

магистрата кч 50; депутатъ д-ръ Хаимъ Кугель, директоръ еврейской гимназіи, кч 40; Лонгинъ Фр. Ира, частный чиновникъ, кч 30; Исидоръ П. Черній, дир. филіи Подкарпатскаго Банка к ч30; Н. Н. кч 30; Т. З. кч 20; Е. Хромякъ кч 20; г-жа Хартонова кч 20; І. М. кч 20; Юрій П. Гомичковъ кч 15; д-ръ Н. Р. Бережная кч 10; Ант. Скиба кч 10; п. Брабецъ кч 10; Н. Н. кч 10; г-жа Соуграда кч 10; Б. кч 10; Бунганичъ кч 10; Калушъ кч 10; Шимонъ Шпире кч 10; мелкими пожертвованіями кч 37. Итого собрано въ гор. Мукачевѣ кч 2.937.15. За особо успѣшное участіе въ коллектированіи Р. Н. Фондъ выражаетъ симъ искренне-русское спасибо прежде всего госпожамъ: Павлѣ Кишъ, д-ръ Юліи Фр. Гассай, Дарьѣ Ф. Черній, а также остальнымъ госпожамъ и дѣвушкамъ, принявшимъ участіе въ сборѣ пожертвованій. Всю собранную въ Мукачевѣ сумму кч 2.937.15 Р. Н. Фондъ немедленно передалъ Учительскому Товариществу Подкарпатской Руси, по смыслу предварительнаго соглашенія, на покупку русскихъ школьныхъ учебниковъ для наиболѣе бѣдныхъ учениковъ. Всего, съ раньше объявленными суммами, поступило на Фондъ русскихъ учебниковъ кч 4.577.15. Спасибо всѣмъ жертводателямъ! Да живутъ послѣдователи!

Русскій Національный Фондъ.

ХРОНИКА

— **На общегодичномъ собраніи ККС Родина 26 сентября с. г.** было избрано новое правленіе въ составѣ: предсѣд.: Ем. Балецкій, 1-ый тов. предсѣд.: Василій Ковачъ. 2-й тов. предсѣд.: Софія Коновичъ, секретарь: Александръ Ковачъ, казначей: Елена Русинъ, письмоводитель: Францъ Ольшинковскій, культурный реф.: Василій Добошъ, увеселительный реф.: Федоръ Романецъ, соціальный реф.: Александръ Такачъ, спортивный реф.: Илья Коновичъ, предсѣд.: ревиз. ком.: Иванъ Скиба, члены ревиз. ком.: Анна Коновичъ и Магдалина Криштафорій, хозяинъ: Василій Суранъ, предсѣд. трет. суда: Георгій Балецкій, члены трет. суда: Елена Софилканичъ и Іоланна Криштафорій, представители въ ЦСПС: Ив. Ковачъ и Емельянъ Балецкій, зам. членовъ правленія: Николай Русинъ и Иванъ Скиба. Всякую корресподенцію посылайте на адресъ: Александръ Ив. Ковачъ, студентъ, Чинадѣево. — За ККС Родина: **Ем. Д. Балецкій**, предсѣдатель, **Ал. Ив. Ковачъ**, секретарь.

— **Дня 28 сентября с. г.** состоялось годичное собраніе ОРМа. Открыто было привѣтственной рѣчью предсѣдателя проф. Марты Дубай, въ которой указываетъ на пагубное вліяніе пессимизма и маловѣрія на культурное развитіе Пряшевской Руси и обращается къ молодежи, чтобы не унывала, а вносила новую жизнь на мѣсто своего дѣйствованія. Слѣдовали отчеты: секретаря Рудольфа Ройковича, казначея и другихъ функціонеровъ. Изъ окружныхъ предсѣдателей слѣдуетъ отмѣтить о. Дезидерія Шудиха, предсѣдателя въ Выш. Свидникѣ. Потомъ было избраніе новаго правленія, въ составъ котораго вошли: предсѣд.: проф. Марта Дубай, 1. тов. предсѣд.: Андрей Няхай, 2. предсѣд.: о. Степанъ Бескидъ, ген. секр.: Степанъ Шафранко, учитель въ Олейниковѣ, письмоводителемъ Іосифъ Няхай, казначеемъ осталась заслуженная работница ОРЕМа Марія Чабинякъ, и ея замѣстителемъ Л. Недѣлько. Хозяиномъ избранъ г. Іосифъ Збиглей. Культурный референтъ проф. Алексѣй Фариничъ, соц. референтъ: Петръ Кучечка, пропагац. реф.: Андрей Дудловчакъ, спортивный реф. Рудольфъ Ройковичъ, увеселит. рефер.: Димитрій Юричковъ и Анна Дубай, турист. реф.: Георгій Щамбора. Третейскій судъ: Иванъ Рогаль, Адальбертъ Келлій, рев. ком.: г-жа Маргарита Пьещакъ, инж. Ив. Суковскій, о. Илья Качуръ. Члены замѣстители правленія: д-ръ Ив. Пьещакъ, д-ръ Діонизій Ройковичъ и Павелъ Дубай. Окружные предсѣдатели: Любовянскаго окр. — Степанъ Битнеръ, Сабиновскаго округа — Дезидерій Миллій, Бардѣевскаго окрг. — Павелъ Коленка, Свидницкаго окр. — о. Дезидерій Шудихъ, Стропковскаго окр.— І. Припутенъ, Межилаборецкаго окр. — Ладиславъ Коленка, Снинскаго окр. — Николай Круль.

СПОРТЪ

Славянская XI — Мадьярская XI 6:2 (2:2).

Въ воскресенье состоялось традиціонное состязаніе между двумя жупами на площади СК Руси.

Славянскую XI. репрезентировали почти всѣ игроки СК Руси, въ составѣ: Шашовецъ, Радикъ (Палинчакъ), Крижъ II, Бидмонъ, Штесль (Копчай), Иванчовъ, Найманъ, Крижъ I, Карманъ, Минчикъ, Моезеръ. Судья: д-ръ А. Марко.

Въ мадьярской командѣ принимали участіе игроки почти изъ всѣхъ мадьярскихъ клубовъ.

Состязаніе, несмотря на его традицію, посѣтило сравнительно немного зрителей, т. к. въ этотъ день происходили въ Ужгородѣ конскія скачки.

Изъ славянской команды отличались въ форвардѣ Карманъ, Мозеръ и Крижъ, хотя и Минчикъ игралъ хорошо, Найманъ не оправдалъ возлагаемыхъ на него надеждъ. Копчай былъ лучше Штеселя, Бидмонъ—Иванчовъ играли хорошо, Шашовецъ — достойный наслѣдникъ Бокшая. Радикъ — лучше Крижа II, Палинчакъ долженъ получить первенство предъ Крижомъ II.

Изъ мадьярской команды отличались вратарь, бекъ Панцель, и крыла Ортутай—Варадій.

Голы за славянскую одиннадцатку: Крижъ I — 3, Карманъ — 2, Мозеръ — 1; за мадьярскую XI.: Ортутай, Варадій.

Судья д-ръ Марко объективный.

Что касается игроковъ мадьярской команды, то главнымъ ихъ недостаткомъ было нехорошее поведеніе на площади. Публика ожидала отъ этой репрезентативной команды болѣе солидной игры.

Лавришинъ всемогущимъ въ СК Руси.

Мы уже нѣсколько разъ обращали вниманіе на обстоятельства въ клубѣ Руси. Однако, все продолжается по-старому. Въ клубѣ рѣшаютъ единицы. Уже тотъ фактъ, что поведеніе г. Лавришина на площади въ прошлое воскресенье будетъ имѣть судебныя послѣдствія, ясно свидѣтельствуетъ о томъ, что неуспѣхи Руси заключаются въ диктаторскомъ поведеніи отдѣльныхъ лицъ. Въ прошлое воскресенье одинъ игрокъ (Гогна) долженъ былъ съ площади уйти потому, что онъ долженъ былъ по приказу г. Лавришина принять участіе въ первой командѣ. Оказалось, что Русь выступила противъ БФТЦ Берегово только съ 10 игроками, т. к. г. Лавришинъ за полгода не постарался привести легитимацію названнаго игрока въ порядокъ. И тогда иного выхода не было, какъ сыграть Палинчаку еще одно состязаніе. (Игралъ тоже и въ предварительномъ состязаніи).

Мы думаемъ, что все это правленію клуба было донесено, и ожидаемъ, какъ теперь поступитъ правленіе клуба на ближайшемъ своемъ засѣданіи.

Въ интересѣ клуба, чтобы г. Лавришинъ отъ должности ведущаго футбольнаго отдѣленія отказался!

Позднѣе еще этими обстоятельствами займемся. Пока ожидаемъ результата засѣданія правленія клуба.

Ш. кь.

ВСѢ ПОДПИСЧИКИ ГАЗЕТЫ

НАШЪ КАРПАТОРУССКІЙ ГОЛОСЪ

НЕЗАВИСИМАЯ·ЕЖЕДНЕВНАЯ·ГАЗЕТА

Приглашаю платить недоимки, числящіяся за ними.

Кумъ пролетаръ пишетъ

Дороги братья селяне!

Я, бѣдный русскій пролетаръ-селянинъ, хочу съ вами заговорити въ пару письмахъ за тоту несчастну хвороту, котора присѣла и насъ, русскихъ селянъ, на П. Руси. Може будутъ вамъ чудны дакотры дѣла, что вамъ открыю, но вѣрьте, что лишь то вамъ сообщу въ моихъ письмахъ, что могу доказати, ожъ правда-ли, что вычитавъ емъ изъ книгъ нашихъ русскихъ писательовъ.

Отъ коли люди появилися на земли, все гда искали новы идеи и программы. Человѣкъ уже такъ сотворенъ отъ Бога, что не може быти и спокойный и его натура его двигае, чтобы онъ искавъ все дачто новое лѣпшое. Что насколько то человѣчеству удалося, поучуетъ насъ прекрасно исторія.

Исторія есть найинтереснѣйша наука на свѣтѣ. Если бы каждый человѣкъ знавъ исторію, не пропало столько милліоновъ людей черной агитаціи всякихъ провокаторовъ, не было бы на свѣтѣ, столько неспокоевъ и люде скорше бы порозумѣлися и найшли новый правильный путь. Ану перескочимъ накоротко исторію: Найстаршій народъ организованный и культурный — были египтяне. Они выдумали много добрыхъ дѣлъ, были сильны, подчинили собѣ слабы народы и за якись часъ и они попали подъ власть другого народа. Потомъ пришли персы, греки, римляне. Римска имперія не мала границы, культура римска была высока, но все распалося и минулося. Потомъ настало переселеніе народовъ, нападъ гуновъ и татаръ и войны между новыми народами. Въ среднемъ вѣку были крестоносны войны, билися на вѣрахъ, якъ и днесь, но и то минулося. Наставъ новый вѣкъ — вѣкъ культуры, войнъ и революцій. Появляются мудерцы, выдумовуютъ просто чудны дѣла, культура ширится, уменшаеся неграмотность, но человѣчество неспокойное, ибо коли найлучшій благобытъ нужно было устроити послѣ революцій въ 19. вѣку, тогда выбухне свѣтова война, котра принесла найбольше несчастья цѣлому свѣту, ибо и послѣ войны міровой свѣтъ не успокоився и вражда и ненависть ширится дальше между народами Европы, и цѣлаго свѣта. Чоловѣкъ бы собѣ думавъ, что чимъ люде будутъ культурнѣйши, тымъ легче договорятся и будутъ жити въ мирѣ, но оно якось не такъ. Культура не спасае людей зато, бо плохо еѣ ширили и фальшиво толковали. Колесо исторіи жадной человѣкъ заставити не може. Оно крутится и идетъ такою дорогою, яку человѣчество ему приготовило. Въ исторіи ничъ не есть нового — все давное повторяеся, лишь въ иншакомъ объемѣ и на иншакомъ мѣстѣ. Дакто собѣ думае, что, напримѣръ, идея „демократіи" появилася лишь послѣ свѣтовой войны — ничого подобного! У римлянъ была демократія передъ Христомъ на 500 роковъ. Въ то же время римска держава была уже республикой. Дакотры люде думаютъ собѣ, что то, что они голосятъ, дачто страшно красное или найлѣпшое, а коли человѣкъ отворитъ исторію, найновѣйши идеи днешного свѣта найде еще перед Христа у грековъ и римлянъ. (Прод. слѣдуетъ)

№ 201 изданія Ужгородъ 9-го октября (26-го сентября) 1937 г. No 268

НАШЪ ПУТЬ

НАЦІОНАЛЬНАЯ ОБЩЕСТВЕННО-ПОЛИТИЧЕСКАЯ ГАЗЕТА. ВЫХОДИТЪ ТРИ РАЗА ВЪ НЕДѢЛЮ

АДРЕСА РЕДАКЦІЙ: Ужгородъ: улица Іокая 3 Плотенія наб. 13. тел. 666. Мукачево, ул. Неденея 1. Америка: O. Berzlsec, Taylor, Pa 327 Oak Street

ПОДПИСНАЯ ПЛАТА: Въ ЧСР: на 1 мѣсяцъ 10 — кр на 12 мѣсяцевъ 120 кровъ. Цѣна отдѣльнаго номера 80 гел. Въ Америкѣ и остальн. странахъ на 12 мѣсяцевъ 8 амер. долларовъ. Селянамъ и рабочимъ скидка 50%. Счетъ почт. сбер. кассы: 111.856. Брно.

Издатель и отвѣтственный редакторъ Василій Лабанычъ. Печатаетъ Типографія „Викторія“ Ужгородъ, наб. Плотенія 13, телефонъ 307. Газетныя марки разр. упр. почтъ и тел. 19. іюня 1935. года. — Ном. 38.125/IV-1935. Мѣсто выдачи — Ужгородъ

Русскіе родители, судьба вашихъ дѣтей и ихъ будущность въ вашихъ рукахъ

Голосуйте на родительскихъ совѣщаніяхъ и требуйте, чтобы ваши дѣти обучались по грамматикѣ Е. И. Сабова

Divide et impera!

Разъединеніе карпаторусскаго народа.

20 лѣтъ ведутъ коаличенки на нашей русской землѣ и на нашемъ тѣлѣ **убійственную** для нашего народа политику. Жестокая **междупартійная борьба** всей тяжестью ложится на нашъ народъ, который расщепляется на партіи, группы, категоріи, разряды и въ результатѣ единый народный организмъ обращается въ человѣческую пыль, которую политическій вѣтеръ кружитъ во всѣ стороны... **Нашъ народъ отрывается отъ своего прошлаго, отъ своей исторіи, языка, навыковъ и идеаловъ.** Братоубійственная борьба затянула нашъ горизонтъ тяжелыми, грозовыми тучами злобы и ненависти: **отецъ выступаетъ противъ сына, сынъ противъ сестры, мать противъ дочери... Нѣтъ вѣскаго авторитета, нѣтъ законной возможности положить** конецъ этому грозному для карпаторосовъ явленію, ибо **нѣтъ Сейма.** Вмѣсто того, чтобы языковый вопросъ на Подк. Руси разрѣшить на основаніи демократическихъ принциповъ и конституціи Нашей Республики, издается **новое распоряженіе** о проведеніи плебисцита. Такой жизненно важный вопросъ, какъ судьба нашихъ школъ, нашихъ дѣтей и нашей будущности, будетъ рѣшенъ сомнительнымъ голосованіемъ, гдѣ возможны ошибки и произволъ. Выйдутъ циркуляры и голосованіе будетъ производится подъ веденіемъ случайныхъ по убѣжденію людей. Судьба нашихъ школъ попадетъ нерѣдко въ безотвѣтственныя руки. Тамъ, гдѣ управитель школы или школьный инспекторъ украинецъ, будетъ заведенъ украинскій языкъ. Одичь и голь же русскій народъ въ Свалявѣ можетъ оказаться русскимъ, а уже въ Мукачевѣ или въ Береговѣ будетъ украинскимъ...

Подготовляется новая этнографическая карта, на которой единокровный народъ, **составлявшій въ теченіе тысячи лѣтъ единое цѣлое, раздвоится.** Мы вправѣ думать, что подобнаго явленія въ исторіи человѣчества еще не было. 18 лѣтъ послѣвоенной исторіи карпаторусскаго народа — **это сплошная цѣпь ужасныхъ соціалистическихъ и аграрныхъ экспериментовъ надъ живымъ тѣломъ нашего народа.** Выигрываютъ отъ этого только чужіе, но проигрываетъ карпаторусскій народъ. Такъ дальше продолжаться не можетъ!

Взываемъ къ Тебѣ, карпаторусскій Народъ, будь насторожѣ, требуй всюду введенія русскаго языка, люби и уважай его и выгоняй изъ родныхъ селъ экспериментаторовъ-коаличенковъ и требуй немедленнаго созыва Сейма!

Реконструкція кабинета министровъ Югославіи

Въ югославянскихъ правительственныхъ кругахъ произошли перемѣны. Нѣсколько министерскихъ портфелей получили члены сербской радикальной партіи Аза Станоевича. Предвидится сближеніе правительства съ сербской оппозиціей. Однако, вызываетъ опасеніе то обстоятельство, что правительственную линію оставили и тѣ два хорвата, которые до сего времени ее поддерживали. Новый кабинетъ ожидаютъ большія затрудненія.

Ковадонга въ рукахъ испанскихъ націоналистовъ

На астурскомъ фронтѣ націоналисты заняли старѣйшій городъ Ковадонгу, гдѣ находится очень чтимая въ Испаніи святыня. На остальныхъ фронтахъ затишье.

Въ красномъ тылу, однако, неспокойно. Все время раскрываются новые заговоры противъ большевицкаго валенційскаго правительства. Бывшій предсовнаркомъ Испаніи — Ларго Кабаллеро, котораго марксисты всего міра лестно называли испанскимъ Ленинымъ, не оправдалъ себя и его лишили всѣхъ функцій.

Китай обороняется

Военныя дѣйствія въ Китаѣ приняли гораздо большій размѣръ, нежели можно было сперва предполагать и несмотря на близкую зиму не прекращаются. Китайцы мужественно преграждаютъ японцамъ путь внутрь своей страны, но тѣ все же медленно, но систематически продвигаются. У китайцевъ множество оружія не только совѣтскаго, но и англійскаго, американскаго, германскаго и иного. Это японцевъ волнуетъ и раздражаетъ противъ европейцевъ. Предсѣдатель кит. законодательнаго собранія Сунфо гордо заявилъ: Миръ не возможенъ, пока послѣдній японскій солдатъ не покинетъ китайской территоріи.

Въ СССР - вакханалія разстрѣловъ

Пока другія государства нападаютъ или сопротивляются внѣшнему врагу, СССР въ силу своей 20-лѣтней традиціи расправляется съ внутренними „врагами“, которые, неизвѣстно откуда, набрались послѣ самонадѣяннаго провозглашенія въ прошломъ году, что въ СССР классовъ больше не существуетъ, всѣ уравнены, классовая борьба закончена и наступаетъ рай на землѣ. Револьверная трескотня ГПУ слышится изо всѣхъ уголковъ великой порабощенной страны. По совѣтскимъ сообщеніямъ, за послѣднее время было разстрѣляно въ Петроградскомъ районѣ 75 чел., въ Харьковскомъ — 10, въ Ростовѣ н. Д. — 37, въ Москвѣ — 17. Только въ 6 городахъ европ. Россіи казнено 152 чел. Въ Сибири казнено за то же время 74 чел.

ВѢСТИ ОТОВСЮДУ

— **Перепись населенія въ СССР. показала,** что населеніе съ 1930 г. уменьшилось на 9 мил. человѣкъ. Соввласть перепугалась такихъ данныхъ и постановила „признать перепись неполной“. Рѣшено начать новую перепись населенія въ 1938 г.

— **Бывшій предсѣдатель** парижскаго муниципалитета Раймонъ Лоранъ хотѣлъ проѣхаться въ СССР, но парижское полпредство ему отказало въ визѣ. Разсерженный **французъ написалъ полпреду: Я ничуть не жалѣю о несостоявшейся** поѣздкѣ. Этотъ отказъ мнѣ даже льститъ. Очевидно вы видите во мнѣ квалифицированнаго противника.

— **Герцогъ Виндзорскій** имѣетъ привычку, гдѣ бы онъ ни былъ, посылать каждую недѣлю свое грязное бѣлье для стирки въ Англію. Оно ему аккуратно присылается по англійски чистенькое.

— **Франц. коммунистическая газета „Юманите“** на дняхъ была осуждена парижскимъ судомъ за нарушеніе законовъ объ охранѣ труда.

— **5. X. сего года** началось въ Голландіи шахматное состязаніе на чемпіона міра между д-ромъ Эвью — современнымъ чемпіономъ и Алехинымъ — бывшимъ чемп. Алехинъ увѣренъ въ побѣдѣ, ибо долго и основательно готовился къ турниру.

— **Въ Польшѣ** закончился процессъ противъ 29 коммунистовъ. 4 главныхъ присуждены къ 10 год. тюрьмы каждый, 8 — къ 8 г., 6 къ 6 г., 3 — къ 4 г., 2 — къ 2 г. и тд.

— **Во Франціи** у супруговъ Бруяръ родился 13 ребенокъ. Тамъ, гдѣ населеніе вымираетъ, это важное событіе и по этому случаю крестнымъ отцомъ ребенка былъ самъ президентъ Лебренъ, а крестины совершалъ епископъ Шоле.

— **Самая большая тюрьма міра** находится въ Шанхаѣ. Она вмѣщаетъ 6.000 заключенныхъ. Персоналъ состоитъ изъ англичанъ и русскихъ. Однако величайшей въ исторіи тюрьмой является СССР. Въ немъ находится 168 съ пол. милліоновъ заключенныхъ и полтора милліона тюремщиковъ.

О политикѣ Еврейскомъ

Не стоило бы безчестить его именемъ русскую національну газету Нашъ Путь, но долгъ передъ людьми, которые этого типа еще не знаютъ, объяснить имъ, съ кѣмъ ихъ судьба можетъ столкнуть. Нѣтъ людей хуже **обанкротившихся политиковъ.** Такимъ обанкротившимся политикомъ, адвокатомъ **безъ кліентовъ** и редакторомъ **аграрной милостью** является извѣстный Еврейскій. Въ Чорнышевской Руси этотъ господинъ проявилъ себя съ самой худшей стороны. До безконечности жадный и безпринципный, онъ за деньги сто собенъ дать себѣ языкъ отрѣзать. Будучи отъ природы полнѣйшей бездарностью, онъ издавалъ Народную Газету и велъ „политику". Выѣзжалъ, конечно, на людяхъ убогихъ, русскихъ эмигрантахъ, которые все дѣлали за него, а онъ только собиралъ деньги въ свою пользу. Пока покойный д-ръ Крамаржъ платилъ на его „политику", распинался за нар. демократію, а какъ пересталъ, то онъ тотчасъ вступилъ въ перетоворы съ аграріями. Аграры, зная его низкую душу, ухватились за него, какъ голодные шакалы за падаль. Охотно платятъ ему деньги, используя его для провокаціи.

У насъ на Пряшевщинѣ этотъ человѣкъ сѣлъ **въ болото со своей политикой,** поэтому онъ переселился въ Ужгородъ, гдѣ его знаютъ меньше, чтобы ловить въ мутной водѣ политическую рыбку...

Сейчасъ онъ издаетъ Русскую Нар. Газету на аграрныя, безъ сомнѣнія, деньги, чтобы и на Подк. Руси затемнять добрымъ людямъ мозги и ловить ихъ въ аграрныя сѣти. Аграры знаютъ, что въ единеніи сила и вотъ они, чтобы разбить единеніе карпатороссовъ, выпустили на „работу" спеціалиста по разложенію всякаго народнаго движенія. Сейчасъ въ каждомъ нумерѣ своей газетки Еврейскій восхваляетъ до небесъ аграріевъ, но не потому, что онъ ихъ такъ глубоко уважаетъ, а потому, что надѣется стричь ихъ, какъ глупыхъ овечекъ, чтобы обрости въ Ужгородѣ шерстью... Аграры обѣщали своему новому слугѣ **публичное нотарство.** Но такъ какъ до сего времени нотарства онъ не получилъ, то не будетъ удивительно, если онъ воспылаетъ любовными чувствами хотя бы къ коммунистамъ, если они ему помогутъ добраться къ какой-нибудь политической власти.

Онъ нападаетъ на д-ра Фенцика тоже не потому, что расходится съ нимъ идейно или принципіально. У этого человѣка, кромѣ наживы и разсчета, **нѣтъ никакой идеи и никакихъ принциповъ.** Онъ просто хочетъ прислужиться своимъ аграрнымъ хлѣбодарцамъ. У Еврейскаго тоже все время работали русскіе эмигранты, только онъ по своей подлой натурѣ пользовался ихъ бѣдой и **имъ не платилъ,** такъ что всѣ отъ него ушли и теперь онъ издаетъ свою подхалимскую газету на невѣроятно по крученомъ и безграмотномъ языкѣ. Но для такихъ людей всѣ средства хороши и они будутъ писать даже на африканскомъ нарѣчіи, если имъ заплатятъ. Интересно, куда направится обманывать народъ, когда и въ Ужгородѣ провалится со своей „политикой", какъ провалился у насъ въ Пряшевѣ.

Ко. В. Орлихъ.

Если нужно будетъ, мы опубликуемъ его точную біографію, отъ которой у честныхъ русскихъ людей волосы подымутся на головѣ. Сдѣлаемъ только бѣглый перечень: исключеніе Еврейскаго изъ общ. Духновича (единственный у насъ случай), его „работа" въ качествѣ чехофила, крамаржовца, клерикала, соціалиста, буржуя, друга Бескида, друга поляковъ, друга священниковъ, друга Кизака, лектора въ Прагѣ, друга Смандрая, друга Америки и дальше безъ конца.

Кстати, припомнимъ, что писалъ Еврейскій 16 мая 1935 г.: **„Долой аграрныхъ чехизаторовъ и коруп-ціонеровъ изъ трубафоновъ ч. 1."**

Родилась новая инетитуція „губерніальный совѣтъ"

Вступленіемъ въ силу закона 172 о „I. этапѣ автономіи" и временномъ урегулированіи правъ губернатора, избранъ, вѣрнѣе, назначенъ правительствомъ „губерніальный совѣтъ". Мы уже заранѣе знали, кто будетъ насъ представлять въ этой институціи и только для историческаго увѣковѣченія приводимъ имена этихъ „представителей". Губерніальный совѣтъ состоитъ изъ 24 членовъ, изъ которыхъ по національности: 8 русскихъ, 8 украинцевъ, 3 мадьяра, 3 жида и 2 чеха. Въ губерніальный совѣтъ со стороны отдѣльныхъ партій вошли: аграры Гуляничъ — укр., Гиди — мадьяръ, Деркачъ — русскій, д-ръ Штефанъ — укр., Сидоръ —русскій, д-ръ Кроо—жидъ, Щерецкій — русскій, Буковичъ, — русскій, Кухта — русскій; соц. демократы: Кекусъ — чехъ, Яцина— укр., Росолъ — укр., Ванко — укр.; нар. соціалисты: д-ръ Пейше — чехъ, Василенковъ — русскій; коммунисты: Фейеръ — жидъ, Балега — укр.; волошиновцы: д-ръ Бращайко и д-ръ Долинай — укр.; Авт. Земл. Союзъ: Бенце — русскій; мадьярскіе національсты: Возари; хр.-мадь. партія: Ортутай; партія промышленниковъ и торговцевъ: Гайовичъ и, конечно, сіонисты: Палковичъ. 9 членовъ было избрано Земскимъ представительствомъ, 9 членовъ назначено правительствомъ и 6 членовъ Земскаго Комитета входятъ въ губерніальный совѣтъ оффиціально. Политически раздѣляются: 9 аграровъ, 4 соц. демократа, 2 нар. соціалиста, 2 коммуниста, 2 волошиновца, 2 мадьяра, 1 промышленникъ, 1 куртяковецъ и 1 сіонистъ.

Эти результаты съ нескрываемой радостью приводятъ всѣ коалиціонныя газеты. Подк. Гласы очень интересно кончаютъ: **„домаци язикове смеры йсоу застоупени стейнимъ почтемъ членувъ",** т. е. иными словами сказано: „силы йсоу вирровнани", но забыли прибавить: **„вы, русины, перте се!"** Еще болѣе интересно пишетъ А—Зетъ о празднованіи дня автономіи Подк. Руси: „Въ пятницу 8. октября во всѣхъ школахъ будетъ объяснено учащейся молодежи значеніе закона объ автономіи". Нар. соціалисты хитрѣе аграровъ, ибо они уже въ день рожденія закона **о временномъ урегулированіи правъ губернатора называютъ его закономъ автономіи,** только забыли назвать крестнаго отца. Вотъ какая судьба постигла насъ, карпаторосовъ, по истеченіи 18-тилѣтней свободы!

Въ парламентѣ и въ оффиціальныхъ заявленіяхъ министровъ было констатировано, что этотъ законъ долженъ только урегулировать правовое положеніе губернатора Подк. Руси. **Поэтому насъ очень удивляетъ, что сейчасъ не только говорятъ, но даже празднуютъ „день автономіи". Спрашиваемъ господъ коалиціонниковъ, референтовъ этого закона, Ревая и Бачинскаго: когда Вы говорили правду и когда насъ обманули въ Прагѣ или въ Ужгородѣ? Не забудьте, что Вы отвѣчаете за то и передъ исторіей и передъ народомъ!**

Русскіе родители передъ плебисцитомъ

Карпаторусская общественность, главнымъ же образомъ родители дѣтей, посѣщающихъ элементарную и гражданскую школу, по всей вѣроятности, будутъ призваны рѣшить, на какомъ языкѣ должно обучать ихъ дѣтей. Въ скоромъ и краткомъ времени будетъ произведенъ плебисцитъ, въ которомъ примутъ участіе всѣ родители дѣтей элементарныхъ и гражданскихъ школъ. Это означаетъ, что Министерство Школъ и Народнаго Просвѣщенія, руководясь принципомъ истиннаго демократизма, желаетъ узнать волю народа и удовлетворить волю большинства.

Карпаторусское учительство! Вы, по всей вѣроятности, будете исключены изъ плебисцита. Вы будете простыми наблюдателями и исполнительными органами всего процесса. Вы можете дать объясненіе относительно способа голосованія, или заполненія соотвѣтствующихъ бланковъ, **но Вы не смѣете агитировать.** Иначе могло бы Вамъ грозить строгое дисциплинарное слѣдствіе. Но вы должны быть русскими патріотами и объяснить неинформированнымъ родителямъ сущность дѣла и значеніе вопроса, указавъ на наше историческое прошлое. **Будьте учителями народа и хранителями его русской національности!**

Русскіе родители! Нынѣ правительство нашей Республики желаетъ исполнить волю Карпаторусскаго Народа. Вы — родители! Вы — народъ, будете рѣшать о судьбѣ своихъ дѣтей! **Вамъ должно быть дорого и свято будущее вашихъ дѣтей! Вамъ должно быть дорого ихъ національное воспитаніе и обученіе!** Вашихъ дѣтей до сихъ поръ отравляли разнаго рода экспериментами. Для Вашихъ дѣтей составляли учебники не родные сыны нашей русской Родины, а, большей частью, пришедшіе къ намъ люди: **д-ръ Панькевичъ, д-ръ Бирчакъ и другіе. Ими составленные учебники намъ чужды!** Ихъ языкъ — галицко-польскій жаргонъ, который они называютъ то руськимъ, то малорусскимъ, то украинскимъ, чтобы ввести въ заблужденіе Васъ и Вашихъ дѣтей. Они и ихъ приверженцы между народомъ агитируютъ тѣмъ, что мы, русскіе, желаемъ завести московскій языкъ. Они же сами знаютъ, **что такого языка нѣтъ** во всемъ мірѣ. **Какъ есть едино евангеліе, такъ есть и долженъ быть единый письменный русскій языкъ!**

Русскіе Родители! Когда вы будете рѣшать о языкѣ обученія вашихъ дѣтей — **не забудьте, что русскіе учебники составили наши люди — карпатороссы: пок. Евм. И. Сабовъ, И. И. Добошъ, П. С. Федоръ, М. И. Василенко, М. И. Микита, В. И. Поповичъ и др. Всѣ они — карпатороссы!** Всѣ они — сыны нашего народа! Всѣ они — послѣдователи Добрянскаго, Духновича, Павловича, Сильвая, Митрака, Ставровскаго-Попрадова, Фенцика и др. будителей. А наши будители **всѣ говорили и писали на единомъ русскомъ** письменномъ языкѣ. **Это — наша культурная традиція! Это — наша святыня!** Мы не можемъ итти за Панькевичами и Бирчаками! **Мы должны идти по стопамъ нашихъ предковъ и обезпечить будущность нашихъ дѣтей своей національной культурой, своимъ роднымъ русскимъ языкомъ!**

Ни одному французу не придетъ въ голову, чтобы его дѣти учились на провансальскомъ діалектѣ! Ни одинъ нѣмецъ не желаетъ своихъ дѣтей просвѣщать на швабскомъ нарѣчіи! Ни одинъ моравецъ-ганакъ не допуститъ, чтобы его дѣтей учили на ганацкомъ діалектѣ! Всѣ они культурные народы! Всѣ они знаютъ, что въ языкѣ сила, жизнь и будущность народа! Единый литературный языкъ рѣшаетъ судьбу народа! Только при помощи его можно достигнуть высшаго культурнаго уровня и лучшаго благобыта.

Въ этотъ важный историческій моментъ не можетъ быть партійныхъ, религіозныхъ, личныхъ и иныхъ споровъ! Въ этотъ важный моментъ мы, прежде всего, должны учесть, что наша судьба — въ нашихъ рукахъ! Поэтому мы будемъ прислушиваться своего карпаторусскаго сердца и руководиться своей исторіей! Чуждое: галицко-польское или украинское — насъ можетъ только погубить! Мы о немъ не знали и знать не хотимъ. **Мы пойдемъ всѣ, какъ одинъ, безъ чуждыхъ намъ опекуновъ за своей русской традиціей, за своимъ русскимъ прошлымъ.**

Мы всѣ желаемъ и будемъ желать и требовать въ нашу школу русскую книгу, русское слово, русскій языкъ. **Въ эти важные дни мы, прежде всего, — карпатороссы и потребуемъ свое — русское.**

Правленіе УТПР.

Пряшевская Русь

На Пряшевской Руси

Кружлева Гута. Здѣсь имѣется стеклянный и лѣсопильный заводы. На лѣсопилкѣ работаетъ 100 чел. рабочихъ. Изъ нихъ 40 русскихъ, остальные чехословаки. На стеклянномъ заводѣ 90 рабочихъ, изъ нихъ русскихъ — 15. Заводы обслуживаютъ вост. Словакію и Подкарпатскую Русь и населеніе вокругъ нихъ на 75% русское. Не было бы справедливымъ соблюдать нѣкоторую національную пропорцію?

Кружлево. Русскія дѣти на улицѣ здороваются: „Добрый день праемъ". Противъ русскости особенно выступаетъ нотарь Дезидерій Вольфъ. На Сошествіе Св.Духа онъ зъ присутствіи свидѣтелей Іосифа Шолтиса и Вас. Клепача высказался: „Пока существуетъ ЧСР русскій народъ въ Карпатахъ не можетъ получить автономіи".

Куровъ-Мальцовъ. Въ обоихъ селахъ допускаются неимовѣрныя погрѣшности противъ русской школы. Населеніе Курова на 98% русское, Мальцова — на 96%. Мальцово не имѣетъ ни одного русскаго учителя, зато есть тамъ 4 чехословака. Слабое національное сознаніе населенія Мальцова проявляется также въ томъ, что всѣ надписи на лавкахъ не русскія.

Русская Воля. Деревня страдаетъ отсутствіемъ хорошихъ путей сообщенія съ Бардѣевомъ и Старой Любовней. Предполагалась постройка государственнаго шоссе Ленартовъ, Русская Воля, Орловъ. Эта дорога не строится изъ стратегическихъ соображеній, ибо шоссе вело бы около самой границы съ Польшей. Вмѣсто этого сооружается дорога по линіи Луковъ, Львовъ, Лупина, Сабиновъ. Кромѣ того Русская Воля и село Чирчъ отдѣлены отъ остальнаго свѣта отсутствіемъ моста черезъ рѣку Попрадъ.

Ястребье-Кіевъ. Подъ почвой этихъ селъ и вообще нѣдра русска го Спиша содержатъ много минеральныхъ богатствъ. Державныя власти предоставили разработку этихъ богатствъ иностраннымъ капиталамъ. Государственная казна имѣетъ отъ этого прибыль, но для населенія это никакой пользы не приноситъ. Богатства родной земли плывутъ въ чужія руки. Въ Ястребѣ есть серебро, каменный уголь, фарфоровая глина, мраморъ и извѣстнякъ.

Дюро-Высланка. Главный недостатокъ села опять таки въ отсутствіи сносной дороги. По пути въ Высланку приходится переходить рѣку 12 разъ. Почему окружныя власти не обратятъ вниманія на это? Населеніе Дюркова даже по статистикѣ чисто русское, однако вынуждено пользоваться школой со словацкимъ языкомъ обученія.

Якубяны. Это, пожалуй, одно изъ наиболѣе богатыхъ селъ Пряшевской Руси. Жители здоровые, крѣпкіе и жизнерадостные. Дѣвицы выходятъ замужъ въ возрастѣ 14—17 лѣтъ. Чисто русское село однако имѣетъ школу съ 12 чехословацкими учителями. Къ заслугамъ мѣстной интеллигенціи можно отнести наличіе въ селѣ кооператива, годичный оборотъ котораго равняется 16.000 кч. **А. Ф.**

НЕ ПЕРЕОЦѢНИВАЙТЕ СВОИХЪ СИЛЪ!

И весьма выносливый работникъ нуждается въ возстановленіи своихъ силъ и возобновленіи энергіи мускуловъ и нервовъ послѣ работы. Прекрасно послужитъ Вамъ францовка

АЛЬПА

Возможно-ли русско-словацкое сотрудничество?

Исторія свидѣтельствуетъ о томъ, что словацкая жизнь протекала по тому же руслу, что и карпаторусская. Судьба и у словаковъ и у карпаторроссовъ была одинаковая.

Міровая война дала свободу однимъ и другимъ, однакожъ и на дальше связала ихъ судьбу, какъ сосѣдей испоконъ вѣковъ. Казалось бы, что порабощенные вѣками славянскіе братья — словаки и карпатороссы — должны жить въ полномъ согласіи и братской любви. Однако словаки, сдѣлавшись хозяевами своей страны, не отказались отъ методовъ бывшихъ сзо нхъ угнетателей. Несмотря на демократическое устройство своего государства, у словаковъ не замѣчается даже стремленія къ признанію простого равенства по отношенію къ карпатороссамъ. „Словацкая Лига" цѣликомъ усвоила методы недоброй памяти Аппонія, особенно въ провинціи.

Эти методы особенно отчетливо проявляются въ западныхъ областяхъ автономной Подкарпатской Руси... Русское населеніе здѣсь послѣ короткой передышки снова почувствовало національный гнетъ. Снова пускаются въ ходъ денаціонализаторскіе пріемы, но уже не со стороны мадьяръ, а братьевъ словаковъ. Послѣ 20-лѣтняго свободнаго существованія ЧСР, въ чисто русскихъ селахъ (Маковица, Сыльникъ и т. д.) существуютъ только словацкія школы. Дѣти русскихъ родителей вынуждены обучаться на чужомъ языкѣ вопреки завѣтамъ Коменскаго, въ государствѣ, положившемъ эти завѣты въ основу школьнаго образованія. Братья словаки не проявляютъ къ намъ ни сочувствія, ни простого пониманія. Неужели они думаютъ, **что населеніе Пряшевщины, которое оставалось русскимъ въ теченіе 900 лѣтъ мадьярскаго ига, удастся имъ такъ просто и легко обратить въ словаковъ?** Нашъ народъ не можетъ и не будетъ пассивно относиться къ денаціонализаторскимъ попыткамъ, откуда бы онѣ не исходили.

Передъ нами встаетъ острый вопросъ, возможно-ли вообще русско-словацкое содружество? Почему всякія добрыя попытки договориться со словаками кончаются неизмѣннымъ фіаскомъ? Отвѣтъ намъ даетъ программа воспитанія словацкой молодежи. Словацкіе представители хорошо постарались, чтобы ихъ школьная молодежь получала ярко выраженное локально-патріотическое воспитаніе. Особенно сильно оно проявляется среди учительства. Вездѣ ощущается глинковскій шовинизмъ, которымъ весьма увлекается словацкая молодежь.

Воспитанная въ этомъ духѣ молодая словацкая генерація, получивъ доступъ къ кормилу государственнаго управленія, уже сегодня имѣетъ смѣлость утверждать, что на Пряшевщинѣ вообще нѣтъ никакихъ русскихъ. Для нея навѣки опредѣлившейся западной границей Подкарпатской Руси является временная демаркаціонная линія, созданная представителями побѣдоносной Антанты. О справедливомъ и вполнѣ логическомъ измѣненіи этой линіи не разрѣшается даже говорить.

Русская общественность искала и ищетъ здороваго сотрудничества, но съ такой прямолинейной и враждебной тактикой она ни въ коемъ случаѣ не можетъ согласиться. Сотрудничество не будетъ возможнымъ до тѣхъ поръ, пока словаки не сознаютъ, что карпатороссы имѣютъ такое же право на свободное нац. развитіе своихъ историческихъ земель, какъ и они. Положеніе наше нелегкое, но мы смотримъ въ будущее съ вѣрой, которую черпаемъ въ нашемъ прошломъ. **Насъ не раздавили столѣтія національнаго гнета, сохранимся мы и теперь!** Нужно только объединеніе и самая тѣсная сплоченность русскихъ силъ. Единодушіе, согласіе и сознательный трудъ — вотъ цементъ, противъ котораго окажутся недѣйствительными любыя насилія.

Русское лицо восточной Словакіи

На Спишѣ еще въ 1654 г. во времена примаса Липтая было 45 русскихъ приходовъ. Въ настоящее время ихъ осталось всего 17. Въ болѣе отдаленныя времена ихъ было еще больше. Населеніе въ Жакаровцахъ еще въ 1864 г. считалось русскимъ, хотя уже давно принадлежало къ латинскому обряду.

Любопытно, что Старо-любовенскій латинскій храмъ былъ посвященъ на Преображенію Господню. Этотъ двунадесятый праздникъ и до сихъ поръ торжественно празднуется, въ то время, какъ римская церковь его вообще не празднуетъ.

Такъ подкрѣпится и утвержденіе преданія, что на Спишѣ нѣкогда была православная епископія. Грамота короля Белы IV. отъ 1269 г. подтверждаетъ существованіе здѣсь русскихъ приходовъ. Спишская капитула въ настоящее время посвящена св. Мартину. Однако извѣстно, что въ древности здѣсь находилось святилище языческой Марцины, а позже на его мѣстѣ былъ основанъ монастырь св. безсребренниковъ Козьмы и Даміана, память о которыхъ сохранилась въ названіяхъ прилежащихъ селъ: Доманъ и Ямникъ, прежде Козьма. Латинская церковь конечно постаралась удушить память о культѣ Кузьмы и Даміана и на ихъ мѣсто воздвигла культъ св. Мартина, именемъ своимъ напоминавшаго древнюю Марцину и тѣмъ самымъ чизывавшаго довѣріе простонародья.

Однако источники ясно свидѣтельствуютъ, что настоятель спишскаго монастыря въ концѣ XIII. и началѣ XIV. вѣковъ былъ епископъ Іаковъ имя котораго неоднократно встрѣчается въ грамотѣ, и который въ періодъ 1284—1301 г. всегда назывался спишскимъ епископомъ. Онъ былъ епископомъ только восточнаго обряда, вышелъ изъ монаховъ и уже будучи епископомъ, продолжалъ свое пребываніе въ монастырѣ, какъ это случалось и въ другихъ мѣстахъ. Его капитула состояла изъ настоятелей монастырей, а не изъ клирошанъ, какъ того требуютъ правила латинской церкви.

Еще при Базиловичѣ, во второй половинѣ XVIII в. насчитывалось селъ въ шаришской жупѣ чисто русскихъ — 143, смѣшанныхъ — 45; въ земплинской русскихъ — 143, смѣшанныхъ — 139; въ ужской — 88 и 73; въ саболчской — 17 и 59; въ сатмарской — 108 и 10.

Селъ съ русскими церквами: въ Шаришѣ — 155, въ Земплинѣ — 140, въ ужской жупѣ — 84, въ саболчской — 41, въ Сатмарѣ — 100 и т. п.

Эти данныя относятся однако къ позднѣйшимъ временамъ и представляютъ собой только остатокъ русскости, которая уцѣлѣла отъ бурь реформаціи и контръ-реформаціи. Еще до настоящаго времени сохранились памятники, указывающіе на тѣ гоненія и средства, которыя примѣнялись къ русскимъ въ тѣ темныя времена.

Еще въ 15-омъ столѣтіи въ шаришской жупѣ было только 34 прихода съ латинскимъ вѣроисповѣданіемъ, а всего селъ насчитывалось 440, нынѣ же осталось 381. Какой же народности и какого вѣроисповѣданія были остальныя 406 селъ, если о реформаціи въ то время еще нечего говорить? Канонические протоколы, составленные представителями протестантской церкви, указываютъ число храмовъ: въ 1636 г. — 92, въ 1666 г. — 122, а въ 1722 — 152. Контръ-реформація уменьшила число ихъ храмовъ на 15, а латинская церковь въ половинѣ 18-го вѣка указываетъ своихъ храмовъ уже 158, въ то время, какъ русскихъ было еще 152, но вѣдь нынѣ латинскихъ храмовъ 167, а русскихъ — 146.

А словацкіе ненавистники русска го народа пусть навсегда запомнятъ: Пряшевщина не погибнетъ! Словакъ Глинка служитъ для насъ примѣромъ, какъ нужно бороться за свое національное лицо!

И. О-ровъ

Что намъ готовитъ „Словенская Лига"

На дняхъ въ Братиславѣ состоялся 13-ый конгрессъ Словацкой Лиги. По этому поводу словацкія газеты много пишутъ о будущей программѣ этой институціи. Изъ этой „программы" видно, что Словацкая Лига готовитъ новый аттентатъ противъ карпаторосссовъ на Пряшевской Руси и даже собирается расширяться на Подк. Руси. Словацкая Лига утверждаетъ, что на Подк. Руси живетъ 17.000 словаковъ и поэтому словаки вправѣ настаивать, чтобы у насъ была учреждена и словацкая гимназія. Это требованіе словаки очень любопытно обосновываютъ. Если 20 тысячъ чеховъ на Подк. Руси могутъ себѣ позволить 4 гимназіи, то почему 17 тысячъ словаковъ не могутъ имѣть хотя бы одной гимназіи? — говорятъ они. Но тогда мы, карпаторосссы, основываясь на количествѣ населенія должны бы имѣть 25 гимназій.

Это, однако, не все, чего Словацкая Лига требуетъ. У нея амбиціи весьма большія. Богъ знаетъ откуда, но словаки пришли къ заключенію, что на восточной Словакіи живетъ 120.000 (?) греко-кат. словаковъ, и настаиваютъ, чтобы эти „словаки" получили самостоятельное словацкое епископство въ Пряшевѣ.

Это уже, кажется, законъ природы, что чѣмъ незначительнѣе народъ, тѣмъ большій у него аппетитъ и ненасытнѣе голодъ по чужомъ. Однако, карпаторусскій народъ пережилъ многовѣковую денаціонализацію мадьярскаго режима и несомнѣнно переживетъ также этотъ „людоѣдскій" нажимъ Словацкой Лиги на историческія русскія земли и ихъ привыкшее къ борьбѣ за вѣру и народность русское населеніе.

СПОРТЪ

Футбольное отдѣленіе СК. Руси превращается въ „боксерское"

Послѣднее событіе на площади СК Руси даетъ намъ право предупредить всѣхъ футбольныхъ игроковъ, желающихъ вступить въ ряды футболистовъ, заранѣе пройти „боксерскій" курсъ для преодолѣнія случайностей. Инцидентъ, возникшій между Лавришинымъ и Романомъ, кончившійся инзультаціей послѣдняго, переходитъ границы спортивной солидарности. Мы уже неоднократно подчеркивали, что „всемогущій" Лавришинъ ведетъ себя по-диктаторски. Его задачей, какъ ведущаго футбольнаго отдѣленія — является исполненіе техническихъ-канцелярскихъ работъ. Не его дѣло вмѣшиваться въ квалифицированіе и комбинированіе футбольныхъ командъ. Это долженъ дѣлать тренеръ, какъ это принято во всѣхъ большихъ клубахъ. И у насъ должно быть такъ. Но Лавришинъ, который въ футболъ никогда не игралъ и по всѣмъ данным даже въ немъ не разбирается, доказательствомъ чего служатъ послѣднія неудачи, дѣлаетъ все произвольно.

Еще недавно широкая спортивная общественность нашей республики, и даже и заграницей, живо интересовалась популярной командой „летающихъ учителей", которая приложила всѣ усилія къ тому, чтобы пробиться на первое мѣсто — въ государственную лигу. Наши молодцы — „летающіе учителя", дали намъ все, что могли, завоевали нашему краю славу на спортивномъ полѣ — русское спасибо имъ за это! Конечно, добыть славу трудно, а еще труднѣе удержать ее. Сегодня слава Руси померкла и послѣдними ея неудачами спортивная общественность совершенно разочарована. При дивизіонныхъ состязаніяхъ часто слышно: гдѣ Русь? бывшій членъ государственной лиги!

Вотъ къ чему довелъ команду диктаторъ Лавришинъ. Наша команда изъ государственной лиги выпала!

Мы неоднократно предупреждали веденіе клуба, что слѣдуетъ предпринять всѣ мѣры, чтобы наша команда удержала свое положеніе въ лигѣ. Все было напрасно, наши предсказанія исполнились! Лиговая команда подрядъ проигрываетъ состязанія и игрокамъ придется напрячь всѣ силы, чтобы удержать первое мѣсто въ дивизіи.

Интересы добраго имени нашей команды требуютъ, чтобы руководство футбольнымъ отдѣленіемъ было безотлагательно передано въ соотвѣтствующія руки. Этого требуетъ и широкая спортивная общественность. Г-ну Лавришину совѣтуемъ заранѣе отказаться отъ своей функціи, иначе придется намъ предпринять мѣры для его удаленія съ этого поста.

Претенденты на новое словацкое гр. кат. епископство

Словацкая Лига — это извѣстное общество шовинистовъ и словацкихъ бюрократовъ. Она всячески стремится къ учрежденію новаго словацкаго епископства. Это епископство среди русскаго населенія должно бы вести работу по денаціонализаціи и словакизаціи подобно венгерскимъ греко-католическимъ епископамъ. Благодаря послѣднимъ исчезло русское населеніе вокругъ Дебрецина и Мишкольца. Благодаря имъ въ нашихъ русскихъ церквахъ въ Венгріи уже и слова не слышно на нашемъ церковномъ языкѣ. Богослуженія происходятъ на мадьярскомъ и греческомъ языкѣ. Эту же роль и цѣль имѣетъ ввиду также словацкое гр.-католическое епископство. Пропаганда его ведется, главнымъ образомъ, на Спишѣ и дальнемъ Земплинѣ. Въ его кандидаты избраны два человѣка — на западѣ — спишакъ, а въ Земплинѣ — Дюришинъ. Осторожно съ самозванцами!

...а теперь также Альпа зубной кремъ. — Извѣстная фабрика на францовку Альпа распространила свою продукцію и на изготовленіе зубного крема. Подобно тому, какъ Альпа францовка, такъ и зубной кремъ Альпа приготовляется изъ наилучшихъ и чистыхъ матеріаловъ. Не содержитъ вредныхъ веществъ и не крошится, подобно пастѣ, но тягучъ, какъ настоящій кремъ. Перемѣшанъ съ тончайшими ароматическими веществами, которыя прекрасно дезинфекцируютъ полость рта. Имѣетъ специфическій корневой вкусъ и послѣ употребленія оставляетъ пріятное ощущеніе свѣжести. Даетъ много пѣны и чиститъ зубы. Зубной камень устраняетъ врачъ. Альпа зубной кремъ предохраняетъ отъ отложенія пищи между зубами. Чиста зубы зубнымъ кремомъ Альпа, тѣмъ самымъ укрѣпляете десна и зубы. Альпа францовка и зубной кремъ — высококачественныя издѣлія. Извѣстная, со вкусомъ проведенная упаковка товаровъ Альпа, симпатична для глаза. Названіе и солидность фирмы Альпа являются порукой хорошаго качества зубного крема.

Желаете-ли одѣваться элегантно по послѣдней модѣ, непремѣнно закажите костюмъ въ модномъ салонѣ

Михаила А. Иваника

моднаго портного, МУКАЧЕВО, ул. Духновича н. 2, II. эт.

Русс.-Радіо, Кошицы

отъ 10. X. до 16. X.

Воскресенье: 18—18.30: Дѣтская опера.

Понедѣльникъ: 18—18.30: 1. Разсказъ. 2. Декламація. 3. Лекція.

Вторникъ: 18—18.30: Радіо-пьеса.

Четвергъ: 13.30—13.40: Экономическій обзоръ СССР. 18—18.30: 1. Культурный обзоръ. 2. Музыка. 3. Заграничный обзоръ.

Пятница: Передача изъ Ужгорода: Академія по случаю 100-лѣтія рожденія карпаторусскаго дѣятеля А. А. Митрака. 1. Лекція. 2. Балалаечный оркестръ интерната Шк. Помощь въ Ужгородѣ. 3. Декламація изъ стихотвореній юбиляра.

Суббота: 13.30—13.40: Культурный обзоръ. 18—18.330: Передача изъ Ужгорода: Академія Просвіти въ Ужгородѣ.

Гало! Гало! Слушайте карпаторусскія передачи изъ Кошицъ!

Любопытно замѣтить, что по свидѣтельству Іосифа Георка, профессора бывшей пряшевской лютеранской теологіи, собиравшаго данныя къ исторіи протестантизма въ этомъ районѣ, въ болѣе древнихъ храмахъ Шариша, находящихся въ рукахъ латинской церкви, еще и въ началѣ восьмидесятыхъ годовъ были замѣтны картины стиля восточной церкви, хотя надписи кириллицей, эти явные свидѣтели, по большей части были уже замазаны известкой (ватномъ). Лишь въ 17-ти храмахъ сохранились престолы, органы только въ 7 храмахъ, пока ораторскія кафедры имѣлись лишь въ 10-ти храмахъ, но и изъ нихъ въ нѣкоторыхъ мѣстахъ были поставлены протестантами. Кромѣ того въ Каменицѣ, Мадьярской Раславицѣ Бисагѣ, Лопуховѣ, Седлицѣ, Андрашовцахъ и др. еще стояли иконостасы, а въ Березовицѣ и Дубовицѣ — находились и плащаницы. Русскій духъ былъ силенъ въ Зборовѣ еще и въ 1688 г. Въ Славянской Раславицѣ въ 1636 году одна земля называлась „поповске". Іоаннъ Іеронимъ Липницкій, православный епископъ мукачевскій, отъ 13 декабря 1681 года пользовался титуломъ епископа и земли плавецкой, такъ какъ и самъ Плавечъ только протестантизмомъ, а послѣ контръ-реформаціей былъ отнятъ изъ рукъ русскихъ. Въ Ошиковѣ еще въ 1680 г. русскимъ приходникомъ былъ Ройковичъ, который старался назадъ вернуть лютеранами захваченные Яновцы. Русскіе приходы были еще: въ 1715 г. въ Седлицѣ, въ 1722 г. въ Личертѣ. Храмъ въ Якубовой Волѣ, возлѣ Липянъ, въ 1716 г. принадлежалъ еще русскимъ. Въ Хмелевѣ пользовались и въ 1743 г. болѣе русскимъ священникомъ, а въ Ортичкѣ и въ Опинѣ праздновалось еще тогда исключительно по обычаю восточной церкви. Въ абауйскихъ Чакановцахъ еще въ шестидесятыхъ годахъ было живо преданіе, что тамошній кальвинскій костелъ былъ когда-то храмомъ восточнаго обряда, также и въ бережскомъ Бадаловѣ. Здѣсь преданіе подтверждаетъ убранство стараго костела, разрушеннаго въ 1799 г., въ закладномъ камнѣ котораго найдена кирилловская надпись. Населеніе абауйскихъ Богдановцевъ слатинизовали только іезуиты, поселившіеся въ Мышлѣ и т. д.

Сопоставляя всѣ эти данныя, едва-ли можно допустить, что словаки весьма рано проникли на востокъ, а тѣмъ менѣе можно считать рѣку Топлю основной границей между русскими и словаками. Также совершенно нелѣпымъ домысломъ слѣдуетъ признать, что еще отъ 18-го столѣтія словаки быстро продвигались къ русской области.

Однако, хотя бы это и случилось, то естественно, что съ тѣмъ еще вообще не помѣшается русскому историческому праву на Подкарпатьѣ и русское правительство въ началѣ войны совершенно правильно ставило свои требованія здѣсь на западъ по Татры и на югъ — по Дебрецинъ.

„Выходне Словенско" — совершенно самовольное учрежденіе. Эта территорія на всемъ своемъ пространствѣ русская историческая земля.

Д-ръ Н. А. Бескидъ.

ХРОНИКА

— **Общее собраніе Союза Русскихъ Юристовъ** состоится **дня 23-го с. м. октября** въ б. залѣ Русскаго Народнаго Дома въ Ужгородѣ. Начало собранія въ 17 час. дня. Въ случаѣ, если въ означенное время не явится требуемо установомъ количество членовъ, откроется того-же дня и тамъ же въ 18 час. дня второе собраніе, которое состоится при любомъ количествѣ членовъ.

Правленіе.

В-й годъ изданія

Ужгородъ 12-го октября (29-го сентября) 1937 г. No 269

НАШЪ ПУТЬ

НАЦІОНАЛЬНАЯ ОБЩЕСТВЕННО-ПОЛИТИЧЕСКАЯ ГАЗЕТА. ВЫХОДИТЪ ТРИ РАЗА ВЪ НЕДѢЛЮ

АДРЕСА РЕДАКЦІЙ: Ужгородъ: улица Іоная 3 Плотенія наб. 13. тел. 686. Мукачево, ул. Недецея 1. Америка: O. Berzinec, Taylor, Pa 327 Oak Street

ПОДПИСНАЯ ПЛАТА: Въ ЧСР: на 1 мѣсяцъ 10 — кр на 12 мѣсяцевъ 120 кронъ. Цѣна отдѣльнаго номера 80 гел. Въ Америкѣ и остальн. странахъ на 12 мѣсяцевъ 4 амер. доллара онъ. Селянимъ и рабочимъ скидка 50%. Счетъ почт. сбер. кассы: 111.856. Брно.

Издатель и отвѣтственный редакторъ Василій Ив Лабанычъ. Печатаетъ Типографія „Виктоія« Ужгородъ, наб. Плотенія 13, телефонъ 387. Газетныя марки разр. упр. почтъ и тел. 19. іюня 1935. года. — Ном. 38,126/IV.1935. Мѣсто подачи — Ужгородъ

Сенъ-Жерменскій договоръ: ст. 2

„Губернаторъ отвѣчаетъ передъ Сеймомъ“

Конституція ЧСР § 8, ст. 6

„Губернаторъ отвѣчаетъ и передъ Сеймомъ“

Дорогіе братья и сестры!

Центральное Правленіе Общества Духновича въ Ужгородѣ обращается къ **Вамъ** съ циркуляромъ, прилагая воззваніе Учительскаго Товарищества Подк. Руси, чтобы указать Вамъ на важность и отвѣтственность момента, который мы переживаемъ.

Чтобы удовлетворить требованіямъ и желанію русскаго большинства карпаторосовъ, Министерство Школъ и Народнаго Просвѣщенія одобрило русскіе учебники для нашихъ школъ. Теперь Министерство Народнаго Просвѣщенія издало распоряженіе о томъ, чтобы сами родители подписали уряловую бумагу, что они хотятъ, чтобы ихъ дѣтей учили въ школахъ по русскимъ одобреннымъ учебникамъ и по-русски.

Вы — родители — будете подписывать — по-русски или по-украински учить Вашихъ дѣтей.

18 лѣтъ были у насъ въ школахъ украинскіе учебники противъ нашего общаго желанія и воли русскаго большинства. Наши дѣти выходили изъ школы полуграмотными, не знали ни по-русски, ни по-украински и никуда не могли поступить на службу. До какихъ поръ будутъ мучить нашихъ дѣтей, обучая ихъ по-украински для какого-то несуществующей Украины? Съ тѣмъ украинскимъ языкомъ нигдѣ нельзя договориться. Каждый украинецъ говоритъ по-своему.

Дайте своимъ дѣтямъ возможность учиться по-русски, великому могучему русскому языку. Русскій языкъ есть единый для всѣхъ русскихъ. Этотъ языкъ является ключемъ къ богатой русской культурѣ, на этомъ языкѣ легко научиться, легко быть образованнымъ и интеллигентнымъ человѣкомъ, легко найти службу. Мы хотимъ, что наши дѣти были счастливѣе и чѣмъ наши родителей. Если наши дѣти будутъ учиться по-русски, то много способныхъ нашихъ дѣтей легко окончатъ среднюю школу, учительскую семинарію, гимназію и многіе пойдутъ въ Праги въ высшія школы. Намъ нужна своя родная интеллигенція. Отъ Васъ самихъ зависитъ вырвать Вашихъ дѣтей изъ бѣдности и полуграмотности.

Смѣло подписывайтесь всѣ за русскіе одобренные учебники и за великій, могучій, свободный и правдивый русскій языкъ. Не вѣрьте агитаторамъ-украинцамъ! Вѣрьте нашимъ мученикамъ будителямъ: Духновичу, Добрянскому, Раковскому, Митраку, Сильваю, Евгенію Фенцику, арх. Евменію Сабову и др., которые сами хорошо говорили по-русски и боролись за русскій языкъ при мадьярахъ! Вѣрьте Обществу Духновича и Учительскому Товариществу, во главѣ которыхъ стоятъ наши карпаторосы-русскіе, а не украинцы.

Всѣ за русскій языкъ и русскіе учебники!

О всѣхъ несправедливостяхъ пишите намъ немедленно. Не бойтесь! Русскій языкъ вездѣ побѣждаетъ: и въ школахъ и въ гимназіяхъ и учительскихъ семинаріяхъ. Будьте стойки и единомышленны всѣ! Большинство побѣждаетъ!

Съ братскимъ привѣтомъ!

За Центральное Правленіе
О-ва Духновича:

Василій Ив. Анталовскій, шк. инсп. предсѣдатель,

Д-ръ С. А. Фенцикъ, дел. парлам. секретарь-дѣлопроизводитель.

Японія и Китай схватились на смерть

На всѣхъ фронтахъ кровопролитные бои. На сѣверѣ японцы продвигаются. У Шанхая на мѣстѣ. Совѣтскій полпредъ Богомоловъ передалъ изъ Москвы по радіо, что въ Китай будетъ доставлено изъ СССР 160 аэроплановъ. Японскій генералъ Матсуи заявилъ: „Японская армія прибѣгнетъ къ любымъ средствамъ, чтобы сломить непріятеля. Не будетъ пощады тѣмъ, кто съ оружіемъ въ рукахъ выступаетъ противъ Японіи“. Китайскій главнокомандующій Чанкайши отвѣчаетъ: „Японія думаетъ, что она выше договоровъ и международнаго права и хочетъ, чтобы всѣ народы руководствовались ея рецептомъ относительно Азіи. Китай будетъ защищаться до конца“.

Тревога изъ-за Испаніи

На фронтахъ безъ существенныхъ измѣненій. Итальянскій пароходъ „Этторе“ въ испанскихъ водахъ подвергся нападенію больше вицкихъ аэроплановъ, но бомбы не попали въ цѣль. Французскіе лѣвые круги требуютъ, чтобы Франція, въ случаѣ неотозванія Италіей добровольцевъ, открыла пиренейскую границу и заняла островъ Минорку и испанское Марокко.

Военный судъ націоналистовъ присудилъ къ смерти одного американскаго и трехъ совѣтскихъ летчиковъ, взятыхъ въ плѣнъ. Ген. Франко ихъ помиловалъ.

Папа Пій XI противъ коммунистической заразы

Католическая церковь мѣсяцъ октябрь посвящаетъ своему традиціонному празднованію Святой Матери. Въ началѣ мѣсяца октября Пусъ XI выдалъ энциклику, которую посвящаетъ важнымъ событіямъ, происходящимъ во всемъ мірѣ. Положеніе человѣчества, положеніе народовъ въ настоящее время просто катастрофическое. Единственный выходъ изъ современнаго положенія: вѣра въ Бога и немедленное возвращеніе человѣчества къ божьимъ законамъ и вѣчной правдѣ Христа. Распространеніе безбожнаго коммунизма, по его словамъ, несетъ гибель всему міру. Приводитъ рядъ примѣровъ изъ древней исторіи, когда народы погибали въ невѣріи и идолопоклонствѣ.

Въ заключеніе призываетъ народы, чтобы всѣми силами боролись противъ коммунизма и твердо стояли на заповѣдяхъ Христа и его церкви, которую врата ада не одолѣютъ.

ВѢСТИ ОТОВСЮДУ

х Предвидится возвращеніе экскороля Англіи, нынѣшняго принца Виндзорскаго въ Англію. Передъ его отъѣздомъ изъ Парижа его навѣстилъ англійскій военный министръ. Это первый случай, что официальное лицо нанесло визитъ бывшему королю.

х Сов. „Извѣстія“: Совѣтскій народъ гордится минувшими столѣтіями своей исторіи, великими именами героевъ и выдающихся людей, вышедшихъ изъ его нѣдръ.

х Въ Венгріи построенъ мостъ черезъ Дунай. Изъ трехъ инженеровъ, строившихъ его, одинъ — русскій.

х Въ Бельгіи массонская ложа „Друа Юменъ“ (Человѣческое право) принимаетъ въ число своихъ членовъ также женщинъ. Программа ложи цѣликомъ аморальная и деморализующая: облегченіе разводовъ, свободное материнство, ознакомленіе (только теоретическое?) молодежи съ сексуальными вопросами и т. д. Неудивительно, что каждое здоровое государство принуждено бороться съ массонствомъ.

Отвѣтъ клеветникамъ

Коаличенки дѣлаютъ сенсацію съ выборами въ губерніальный совѣтъ, не жалѣя красокъ для очерненія русскихъ націоналистовъ и особенно д-ра Фенцика.

Какъ мы уже сообщили, принцип. позиція РНАП была такова, чтобы не принимать участія въ губерніальномъ совѣтѣ. Изъ нашего заявленія каждому ясно, что мы съ мадьярами не соединились и никогда не соединимся. Нашему представителю при выборахъ въ губерніальный совѣтъ не оставалось ничего иного, какъ дать свой голосъ на жеребьевку. И не его вина, если результатъ жеребьевки оказался не въ его пользу.

Отвѣчать на всѣ эти злобные нападки это все равно, что обгонняться отъ стаи собакъ, которые еще громче станутъ визжать и лаять. Всѣмъ тѣмъ господамъ, которые сегодня распинаются за русскость и благо русскаго народа на Подк. Руси, припомнимъ, что они ищутъ сучекъ въ чужомъ глазу, а бревна въ своемъ не замѣчаютъ. Кто, какъ не аграры и не соціалисты всѣхъ мастей больше всего кокетничаютъ и заигрываютъ съ мадьярскими партіями? Кто, какъ не аграры, соц. демы и нар. соцы передъ выборами платятъ мадьярскимъ и еврейскимъ журналистамъ огромные милліоны, чтобы агитировали въ ихъ пользу, и вступаютъ съ мадьярскими и еврейскими партіями во всякія сдѣлки и соглашенія? Коаличенки всегда и всюду предоставляли и предоставляютъ мадьярамъ и евреямъ больше правъ, нежели ихъ имѣетъ карпаторусскій народъ на своей родной землѣ. Карпатороссъ у нихъ на послѣднемъ мѣстѣ, но когда нужно очернить РНАП, которая всегда мужественно отстаивала интересы русскаго народа на Подк. Руси, то коаличенки объединяются въ единый фронтъ и бѣшенно агитируютъ всѣми правдами и неправдами, демагогіей, замалчиваніями, подтасовками и пр., лишь бы разрушить наше національное русское дѣло. Со всѣми этими зелеными, красными и черными клеветниками мы поговоримъ передъ лицомъ суда, который безпристрастно выяснитъ, гдѣ правда и гдѣ ложь.

Печально только, что въ то время, какъ украинофилы вмѣстѣ съ коммунистами дружно работаютъ за однимъ столомъ во благо „Вікраины", наши русскіе люди идутъ въ разбродъ, поддаются всякимъ провокаціямъ и не могутъ создать ничего позитивнаго для блага родины Подк. Руси.

Сельскіе выборы

Выборы въ 600 селеніяхъ ЧСР будутъ происходить 14 ноября. Согласно проэкту Совѣта Министровъ къ выборамъ предназначено въ Чехіи - 250 селъ, въ Мор. Силезіи - 40, на Словакіи -70 и на Подк. Руси - 40.

Права губернатора

8-го октября коаличенки: соціалисты и аграры, устроили на Подкарпатской Руси праздникъ автономіи. Эти партіи дѣйствительно имѣютъ основаніе устраивать пышныя празднества, ибо аграры, напримѣръ, при наличіи 60.000 голосовъ, поданныхъ за нихъ, имѣютъ 9 мандатовъ, въ то время, какъ автономисты, при наличіи 80.000 гол. получили только 1 мандатъ. Изъ этихъ 9 аграрныхъ делегатовъ большинство украинской оріентаціи и ихъ дѣятельность пойдетъ не на пользу карпаторусскому народу, а во благо аграрнаго Заица. Нар. дем. Народни Листы смотрятъ на 1-ый этапъ довольно пессимистически: „Губернаторскій урядъ до сего времени не имѣетъ подходящаго помѣщенія, поэтому не будетъ легко делегату правительства мин. совѣтнику Птачнику, разрѣшить вопросъ на мѣстѣ. То же самое раздаются критическіе голоса по поводу назначенія членовъ губерніальнаго совѣта. **Голосованіе, проведенное согласно парламентскимъ традиціямъ, многимъ изъ нихъ едва-ли бы открыло доступъ въ сотѣтъ. Ни въ коемъ случаѣ въ совѣтъ не попало бы столько лицъ украинской оріентаціи.** Нельзя поэтому твердить, что губерніальный совѣтъ въ своемъ настоящемъ составѣ **пользуется довѣріемъ народа.** Кажется, что окончательное рѣшеніе этого вопроса потребуетъ болѣе длиннаго срока и **принесетъ еще не мало заботъ.**

Такъ пишутъ объективныя чешскія газеты. Мы со своей стороны считаемъ необдуманнымъ шагомъ хвалить то, что нашъ народъ никакъ не приводитъ въ праздничное настроеніе и что несомнѣнно **будетъ однажды осуждено исторіей.**

Губернаторскій совѣтъ

--яркая картина работы интернаціональныхъ коалиціонныхъ партій

Насъ не очень интересуетъ составъ губернаторскаго совѣта, тѣмъ болѣе, что засѣданія этого совѣта серкетныя и никто не отвѣчаетъ за вынесенныя рѣшенія. Такимъ образомъ, губерніальный совѣтъ абсолютно не является автономнымъ органомъ и никакого позитивнаго измѣненія въ жизнь Подк. Руси не внесетъ. Все одно, что съ нимъ, что безъ него. Очень можетъ случиться, что скоро интернаціональные коаличенки заявятъ, что губерніальный совѣтъ и есть по существу карпаторусскій сеймъ. Мы только отмѣтимъ слѣдующіе факты:

1. Въ губ. совѣтѣ нѣтъ ни одного православнаго представителя карпаторусскаго народа и, слѣдовательно 180.000 православныхъ карпатороссовъ, изъ которыхъ вышли герои марамарошскаго процесса, не имѣютъ возможности по совѣтоваться съ губернаторомъ своего края, который является уніатскимъ священникомъ.

2. Нѣтъ въ совѣтѣ почти ни одного члена русской оріентаціи, зато украинцы постарались провести въ совѣтъ наиболѣе способныхъ и образованныхъ людей.

3. Соціалистовъ и марксистовъ въ совѣтѣ репрезентируютъ чехи.

4. Аграры имѣютъ 9 мандатовъ (на основаніи пропорціональности русскіе націоналисты должны бы имѣть по крайней мѣрѣ 5 мандатовъ). Однако, въ губ. совѣтъ представлено только 40 проц. русскаго населенія, зато попало туда 50 проц. украинцевъ, а остальные — жиды и мадьяры.

Что скажете на это, вы — защитники и восхвалители коалиціи и ея работы на нашей Подк. Руси?

Назначеніе мукачевскаго градоначальника

Въ пятницу состоялось первое засѣданіе министерскаго совѣта въ осеннемъ сезонѣ. На засѣданіи, кромѣ хозяйственно-соціальныхъ вопросовъ, какъ молочная акція для безработныхъ и т. д., обсуждался также вопросъ назначенія двухъ градоначальниковъ. Градоначальникомъ Кошицъ былъ назначенъ Максонь Миланъ, кандидатъ партіи торговцевъ и промышленниковъ. Мукачевскимъ градоначальникомъ былъ назначенъ аграръ Андрей Поповичъ.

Непонятно, почему градоначальниками почти всѣхъ нашихъ городовъ должны быть именно аграры. Вѣдь аграрная партія у насъ представляетъ только незначительный процентъ населенія, а въ городахъ вообще нѣтъ аграровъ. Къ аграрнымъ градоначальникамъ мы никакого довѣрія не имѣемъ. Когда назначили аграрнаго Дудаша ужгородскимъ градоначальникомъ — всѣ говорили: „вотъ попался русскій человѣкъ!" Но сейчасъ эти же аграрные друзья Дудаша признаютъ, что ошиблись и для Дудаша русское дѣло въ Ужгородѣ совершенно безразлично.

Во второй большой городъ П. Руси нынѣ снова назначили аграра. Высказываться о немъ пока преждевременно, но судя по его предварительной дѣятельности на полѣ „русскости", не имѣемъ причины восторгаться этимъ назначеніемъ.

Опроверженіе

Противъ содержанія статьи подъ названіемъ „Головокружительныя карьеры въ губернаторскомъ урядѣ" со дня 30-го сентября заявляю:

1. Не правда, что **„шефомъ печатнаго (тисковаго) отдѣленія при губ. урядѣ является мадьярскій еврей Миклошъ Балинтъ"**, но правда, что я отвѣтственный и шефъ-редакторъ газеты Келети Уйшагъ.

2. Не правда, что „является... шефомъ печатнаго отдѣленія бывшій... пришелецъ изъ Мадьяріи, Миклошъ Балинтъ", но правда, что я не являюсь шефомъ печатнаго отдѣленія и я не пришелецъ изъ Мадьяріи, потому что я и мои предки всѣ родились на территоріи сегодняшней Подкарпатской Руси.

Въ Ужгородѣ, 2-го актября 1937.

Мик. Балинтъ,
шефъ-ред. газ. Келети Уйшагъ.

Красноармейскій хоръ въ Прагѣ

Недавно пріѣхалъ въ Прагу 180 членный хоръ красноармейцевъ изъ СССР. Въ зап. Европѣ русскія пѣсни просто обожаютъ. Всѣ знаютъ, какимъ успѣхомъ пользовались хоры донскихъ казаковъ Жарова и Кострюкова. Однако, на этотъ разъ ошибался тотъ, кто думалъ, что красноармейскій хоръ исполнитъ только художественную программу, какъ это на афишахъ было написано. Вина за все падаетъ исключительно на распорядителей, которымъ важенъ былъ не столько самый концертъ, сколько коммунистическая пропаганда.

Когда хоръ исполнилъ чешскій и словацкій гимны, вышелъ на сцену въ красноармейской униформѣ, какой-то выдвиженецъ съ непріятной физіономіей и зычно заоралъ „интернаціоналъ". Послѣ этого вышли съ обѣихъ сторонъ трубачи и хоръ вмѣстѣ съ оркестромъ исполнили интернаціоналъ. Русскія народныя пѣсни повторять не хотѣли, зато этотъ отвратительный интернаціоналъ три раза исполнили.

Справедливость требуетъ сказать, что красноармейцы танцевали и пѣли отлично, вѣдь всѣ они — русскіе люди, сыны талантливаго народа! Только антрепренеръ, сексотъ или какой-то другой провокаторъ, портилъ прекрасное впечатлѣніе отъ концерта. Заикался, краснѣлъ, надувался и, вообще, произвелъ на публику впечатлѣніе полуграмотнаго дурака.

СССР „ЧИСТИТСЯ".

Волна разстрѣловъ и террора катится по всему СССР. Въ Москвѣ состоялось военное совѣщаніе по поводу дальневосточныхъ событій. Въ совѣщаніи участвовали Сталинъ, Ворошиловъ, Блюхеръ, Потемкинъ и другіе совѣтскіе вельможи. Ворошиловъ недавно обратился къ красной арміи со словами: Никогда мы еще не были такъ близки къ войнѣ, какъ въ данное время. Каждый пусть приготовится къ защитѣ границъ родины!"

Мужъ и жена одна рука

Во вниманіе школьнымъ властямъ.

Въ прошлые годы родители шк. дѣтей неразъ требовали удаленія украинствующихъ учителей изъ села Вел. Комняты. Какъ бы нарочно на мѣсто прежнято управляющаго учителя съ 1-го сентября с. года былъ придѣленъ новый. Ст. Найпаверъ, проявляющій большую слабость къ украинству, противъ котораго народъ ведетъ настойчивую борьбу.

Враждебное отношеніе къ русскости вообще и къ русскому народу въ частности проявилъ этотъ человѣкъ дня 11-го сентября с. г. Недѣлькой раньше родители школоповинныхъ дѣтей вызвали его, чтобы въ указанный день изволилъ созвать Родительское совѣщаніе, на что онъ далъ свое согласіе. Каково, однако, было удивленіе родителей въ количествѣ 300, когда и на особое приглашеніе двухчленной депутаціи упр. учит. Ст. Найпаверъ не считалъ нужнымъ сдержать данное имъ слово и отказался участвовать на совѣщаніи, оговариваясь тѣмъ, что „на такое дѣло не имѣетъ времени".

Несмотря на его отказъ предсѣдатель Родит. совѣта провелъ совѣщаніе, кончившееся единогласнымъ одобреніемъ и принятіемъ грамматики русскаго языка Е. И. Сабова и другихъ учебниковъ, изданныхъ УТПР.

Мы хорошо понимаемъ, что **пріятели нашей русской культуры** найдутся всегда и всюду, но поведеніе Ст. Найпавера вызвало въ народѣ большое возмущеніе. Какія послѣдствія могутъ возникнуть изъ-за подобныхъ поступковъ упр. учителей, школьныя власти могутъ догадаться. Поэтому считаемъ необходимымъ сообщать о подобномъ неуваженіи воли карпаторусскаго народа широкой общественности для обсужденія. Вѣримъ, что воля народа будетъ уважаться и виновные понесутъ заслуженную кару.

• • •

Слѣдуетъ также отмѣтить, что супруга того-же упр. учителя, уже послѣ совѣщанія, не стѣснялась назвать родителей, **нерозумными, недоучками** и иными оскорбительными словами потому, что хотятъ ввести „москальскѣ" книги. Не хотѣлось бы намъ вмѣшиваться въ ея частныя дѣла, но не вѣримъ, чтобы больной человѣкъ, находящійся въ отпускѣ для лѣченія, и поэтому не занимающійся въ школѣ въ то же время упорно агитировалъ среди народа противъ русскаго языка и русскихъ учебниковъ. Больные должны лѣчиться, а не заниматься украинской пропагандой, *ибо въ больной головѣ родятся больныя мысли.*

Наблюдатель.

Зрѣлый плодъ всегда цѣннѣе зеленаго — родная великая русская культура всегда дороже нашему народу, чѣмъ украинская.

Вѣялка русской культуры очищаетъ цѣнное зерно, а безцѣнную шелуху отвѣваетъ на желто-синюю кучу.

КАРПАТОРОССЫ! Намъ не стоны
Слезами горькими росить,
Но щитъ вѣками освященный
Надъ сердцемъ грозно возносить.
Подъ нашъ трехцвѣтный русскій флагъ,
Подъ бѣлый, синій и червоный
Сойдись народъ объединенный,
Да устрашится лютый врагъ!
Но не для злобы и проклятья,
Не проливать чужую кровь,
Сойдемся для рукопожатья,
Гдѣ миръ, единство и любовь,
А тѣмъ, кто намъ пророчитъ бѣды,
Кто разбиваетъ насъ тайкомъ,
Храня Духновича завѣты,
Отвѣтимъ русскимъ языкомъ:
„Кто-бъ ни былъ ты, но виждь и внемли:
Въ единствѣ грознюмъ мы стоимъ!
Не предадимъ родныя земли,
Какъ душъ своихъ не предадимъ!"

Зарѣчевскій мостъ-душегубка

Вниманію компетентныхъ урядовъ

Село Зарѣчье находится на лѣвомъ берегу Ужа и насчитываетъ почти 3.000 человѣкъ населенія. Сейчасъ оно, можно сказать, отрѣзано отъ міра, ибо мостъ черезъ рѣку уже нѣсколько лѣтъ походитъ на какое-то душегубное разваливающееся сооруженіе. Съ прошлаго года оффиціально запрещено по мосту ѣздить. По мосту ходятъ только пѣшкомъ и то на личный рискъ. Дерево по сторонамъ сгнило и обвалилось. То же самое берегъ на обѣихъ сторонахъ оборвался и образовались опасные овраги. Ходить приходится по бревнамъ.

Вотъ по этому „мосту" ежедневно вынуждены переходить два раза въ день школьныя дѣти, ибо школа находится на лѣвой сторонѣ рѣки. Пока еще стоитъ хорошая погода, такая клоунада возможна, но когда пойдутъ осенніе дожди, легко можетъ случиться бѣда. **Кто будетъ нести за это вину? Отвѣчать долженъ бы тотъ, въ чьихъ рукахъ находится судьба постройки!**

Возможно, что у компетентныхъ урядовъ есть добрая воля прекратить это безобразіе, да бѣда въ томъ, что **у аграровъ и соціалистовъ воля злая.** Тѣ и другіе обѣщаютъ селу новый мостъ съ года на годъ, но условіемъ выставляется голосованіе за ту, или другую партію. Аграры построили бы мостъ, если бы Зарѣчье цѣликомъ окрасилось въ зеленый цвѣтъ. Соціалисты соорудили бы великолѣпный мостъ, но зарѣчане должны сдѣлаться красными, или, по крайней мѣрѣ, розовыми.

Приводимъ здѣсь фотографію, чтобы на нее обратили вниманіе тѣ, кого это касается. Здѣсь не можетъ имѣть мѣста ни политика, ни партійность, а только благо и безопасность населенія края. Съ постройкой моста связана не только судьба дѣтей, посѣщающихъ школу, но и судьба всего Зарѣчья, большого села, которое страдаетъ отъ отсутствія моста и экономически, и культурно, и въ смыслѣ безопасности.

Ожидаемъ, что власти сдвинутъ этотъ вопросъ съ мертвой точки!

„Рідна мова" инспектора Гусная

Есть басня о лягушкѣ, которая увидя пасущагося вола, захотѣла сдѣлаться такой же большой и начала надуваться, пока не лопнула... Вотъ точно такъ же инсп. Гуснай на родительскомъ совѣщаніи въ Береговѣ, чтобы придать себѣ немного вѣса и недостающаго могущества, задалъ вопросъ вновь назначеннымъ профессорамъ: „чи знають і чи будуть в силі учити рідною мовою нашіх дітей?" Въ противномъ случаѣ онъ требуетъ, „щоб залишили нашу установу й шукали собі місце".

Добродію Гуснаю кажется, что онъ не подчиненный школьнымъ властямъ инспекторъ, а, по меньшей мѣрѣ, Петлюра, или Василь Вышиваный, диктаторъ всея подземной и надземной Украины (земной еще не существуетъ). Гуснай пусть не забываетъ, что онъ обязанъ повиноваться распоряженіямъ МШ. и НП., а не самозванно, **не имѣя университетскаго образованія,** подвергать сомнѣнiямъ языковыя познанія профессоровъ-университантовъ. **Не будетъ сапогъ учить ногу, какъ надо ходить!** Русскіе профессора будутъ учить дѣтей такъ, какъ того пожелаетъ **народъ П. Руси, на протяженіи 1000 лѣтъ всегда сознававшій себя русскимъ.** Недалекъ уже тотъ свѣтлый день, когда береговская гимназія, подобно мукачевской, хустской и ужгородской, сброситъ съ себя мерзкую украино-мазепинскую маску, надѣтую на нее галицкими пришельцами и гордо выявитъ свое русское открытое лицо. Тогда **съ кафедръ русскихъ учебныхъ заведеній заговорятъ русскіе профессора, сыны своего народа, на великомъ русскомъ языкѣ, а украинствующіе инозе мцы спрячутся въ щели, какъ клопы зимой.**

Въ заключеніи напоминимъ Гуснаю слова І. Чурговича: „Языкъ и бесѣда много выше скотовъ возносить родъ человѣческій; но если безъ разума бесѣдуешь, скотъ превышаетъ тебя". С.

Украинцы бѣсятся

Извѣстно, что наше село Пушкино, очень стойкое въ борьбѣ за русскость, о чемъ свидѣтельствуетъ уже одно его имя. Также извѣстно, что оно находится на П. Руси, а не въ Галиціи. Однако, нѣкоему „добродію" В. Гримоту изъ Берегова это неизвѣстно и онъ пріѣхалъ ругаться и угрожать селянамъ тяжкой карой будущей „великой Вікраины" за то, что наши русскіе люди всѣ высказались за великій языкъ, а не за галицко-уличный жаргокъ щирыхъ потомковъ батька Мазепы. Очень жаль, что наши тихіе пушкиновцы не устроили палочные проводы этому самозванному мазепинскому опекуну, называвшему нашихъ селянъ азіатами, кацапами и т. д. Свою злость украинофилы могутъ запить паленкой, или водой, а село Пушкино никогда имъ не перевести на украинскую вѣру, ибо оно гордится своимъ именемъ и своей прадѣдной русскостью, которой навѣки останется вѣрнымъ.

Н. В. Б.

Вел. Березное тоже за русскость

Волна національнаго подъема въ связи съ введеніемъ въ школы русскихъ учебниковъ захватила также наше село. 3-го окт. состоялось здѣсь родительское собраніе, на которомъ участвовало 38 человѣкъ. Украинцы уже по заведенному правилу орали: „геть съ москалями", но кромѣ крика ничего разумнаго народу не могли сказать, ибо народъ нашъ есть и останется русскимъ и никогда не захочетъ находиться подъ командой всякихъ выходцевъ изъ Галичины, петлюровскихъ „отаманів" и пр. Украинофилы мобилизовали всѣ свои силы, но кромѣ скандала иныхъ результатовъ не достигли и поэтому составили протестный меморандумъ, который послали Мин. шк. въ Прагу и г-ну губернатору.

Наши люди твердо заявили, что имъ ненужно, чтобы галицкіе пришельцы и ихъ здѣшніе прихвостни обучали русскихъ дѣтей въ школѣ исторіи петлюровщины, гайдаматчины, мазеповщины и калѣчили ихъ языкъ. Мы вѣримъ, что на-

ее демократическое правительство примет во вниманіе широкое народное движеніе края за русскіе учебники и справедливо рѣшитъ вопросъ, а гайдамацкимъ украинцамъ дастъ понять, что они не у себя в „рідній Україні", а на Подкарпатской Руси и должны подчиняться волѣ русскаго народа, среди котораго живутъ и который ихъ кормитъ. Правда и право побѣдятъ! **Націоналистъ.**

Крахъ украинофиловъ

Извѣстно, какую панику вызвало въ украинофильскомъ таборѣ одобреніе русскихъ учебниковъ. Конечно, они почувствовали свою гибель и начали мобилизовать всѣ свои гайдамацкія организаціи. Еще большее смятеніе настало въ петлюровскомъ лагерѣ, когда стало извѣстнымъ, что МШНО издало распоряженіе для проведенія народнаго голосованія въ народныхъ и гражданскихъ школахъ, относительно языка, на какомъ народъ желаетъ обучать своихъ дѣтей. **Это весьма справедливое рѣшеніе. Большинство побѣждаетъ — таковъ принципъ демократіи!** Гайдамаки совсѣмъ перепугались и начали протестовать, кричать, жаловаться. Выслали депутацію къ губернатору и къ министру, чтобы воспрепятствовать торжеству правды. Правда побѣдитъ! — сказалъ Масарикъ, и поэтому украинцы боятся правды.

На дняхъ даже распространились слухи, что губернаторъ на просьбу петлюровцевъ лично вмѣшался въ это дѣло и поэтому въ субботу его посѣтила депутація русскаго движенія въ составѣ: презид. Гаджега, д-ръ Сулинчакъ, Сова, Соколъ, Федоръ, Щерецкій, Небесный, Игнацій.

На запросъ депутаціи, правда-ли, что онъ (губернаторъ) по телефону обратился къ министру, чтобы распоряженіе о школьномъ плебисцитѣ отмѣнилъ, заявилъ, что это неправда. Губернаторъ прямо сказалъ депутаціи, что онъ не является филологомъ и въ языковый вопросъ вмѣшиваться не желаетъ. **По его мнѣнію на Подк. Руси вообще украинцевъ нѣтъ — кромѣ пришельцевъ изъ Галиціи.**

Рузвельтомъ въ Америкѣ недовольны

Недавно въ Чикаго президентъ Рузвельтъ произнесъ рѣчь, въ которой остро осуждалъ всѣ диктатуры, вмѣшивающіяся во внутреннія дѣла иныхъ государствъ и подрывающія этимъ общій миръ. Рузвельтъ выразилъ сомнѣніе, чтобы при этомъ Америка могла остаться въ сторонѣ, какъ безучастная зрительница. Лѣвыя и особенно марксистскія газеты приняли эту рѣчь съ восторгомъ, принявъ ее стопроцентно къ фашистскимъ диктатурамъ.

Англійскія консервативныя газеты, однако, правильно замѣчаютъ, что рѣчь Рузвельта можетъ въ большей степени относиться къ большевикамъ. Фашисты вмѣшиваются только въ дѣла нѣкоторыхъ государствъ, которымъ грозитъ коммунизмъ, въ то время, какъ совѣты вмѣшиваются во внутреннія дѣла всего міра.

Рѣчь Рузвельта вызвала живой откликъ также въ американскихъ газетахъ, которыя въ большинствѣ осуждаютъ ее, полагая, что Рузвельтъ ускоренными темпами ведетъ Америку къ войнѣ.

Диктатура инсп. Пазуханича

У насъ, на воловской верховинѣ, народъ когда узналъ объ одобреніи властями русскихъ учебниковъ, тотчасъ началъ требовать устраненія изъ школъ украинскихъ учителей и книгъ. Такъ какъ во многихъ селахъ украинскіе учителя противятся введенію русскихъ учебниковъ, то народъ рѣшилъ не посылать дѣтей въ школы до тѣхъ поръ, пока его законное требованіе не будетъ удовлетворено. Это взволновало извѣстнаго украинофила Пазуханича и онъ, какъ шк. инспекторъ, посѣщаетъ села и грозитъ людямъ, что, если не будутъ посылать дѣтей въ школу, то онъ сдѣлаетъ на нихъ карный доносъ, а бунтовщиковъ (такъ мазепинецъ называетъ русскихъ родителей, которые требуютъ для своихъ дѣтей русскихъ учебниковъ) прикажетъ арестовать. Одну учительницу, жену гр.-катол. священника, которая отважилась учить дѣтей по русскимъ учебникамъ, Пазуханичъ грозитъ перевести въ отдаленное село за 45 клм. отъ своего мужа. Мы, жители с. Негровецъ, не допустимъ, чтобы украинствующій инспекторъ терроризировалъ людей. **Мы гордимся своей учительницей, преданной дочерью своего карпаторусскаго народа,** и всегда ее поддержимъ. Мы живемъ въ демократическомъ государствѣ, слугой котораго является инсп. Пазуханичъ, а, слѣдовательно, и **нашимъ слугой,** ибо государство — это мы, народъ! Законы пишутся и издаются для народа, который платитъ налоги, чтобы изъ нихъ выдавали жалованье державнымъ слугамъ, т. е. такимъ господамъ Пазуханичамъ. **Не Пазуханичъ будетъ диктовать намъ свою волю, а мы ему.** Хорошо это запомните, г-нъ инсп. Пазуханичъ!

С. А. Шубертъ, Воловое.

Курсъ валютъ

100 нѣм. марокъ — 635 кч; 100 нѣм. металлич. — 700 кч; 100 австр. шиллинговъ — 528 кч; 100 мадь. пенгэ — 550 кч; 100 польскихъ злот. — 517 кч; 100 югосл. дин. — 60.50 кч; 1 амер. долларъ — 28.575 кч; 1 фунтъ стерл. — 141 кч; 100 фр. франковъ — 93.75 кч; 100 шв. франковъ — 656 кч; 100 итал. лиръ 124 кч; 100 голланд. гульд. — 1577 кч; 100 рум. лей — 16 кч; 100 болг. лева 26 кч.

Какъ морская рыба не можетъ жить въ мелкомъ озерѣ, такъ карпаторусскій человѣкъ задохся бы въ украинской „культурѣ".

СПОРТЪ

Вчера въ воскресенье было сыграно на площади Руси двиаціонное состязаніе между ЧШК Кошицы и командой Руси. Должны съ признательностью констатировать, что наша команда вложила въ игру всѣ свои старанія и только съ трудомъ могла выиграть. Не будь у игроковъ энтузіазма, легко могло случиться, что команда могла даже проиграть. Соперникъ оказался весьма суровъ и позволилъ себѣ много грубыхъ нападеній на нашихъ игроковъ. Въ такомъ видѣ команду ЧШК мы себѣ не представили. Судья Гайдекеръ былъ все время на сторонѣ ЧШК и благодаря его необъективности, результаты для нашей команды оказались слабѣе, чѣмъ можно было ожидать. Результатъ въ пользу Руси 5:4.

Результаты лиговыхъ состязаній:

Викторія Жижковъ—Слезская Острава — 2:1.

Славія—СК Плзень 5:0.

Простейовъ—Братислава 1:5.

Пардубице—Жиденице 1:4.

Находъ—Спарта 3:5.

Викторія Плзень—Кладно 2:2.

Результаты дивизіон. состязаній.

БФТЦ Берегово—Сп. Нова Весь 3:2.

КАЦ Кошицы—ЧсСК Ужгородъ 3:0.

МШЭ Мукачево—УМТЦ 7:0.

Вчера было сыграно въ Вѣнѣ международное состязаніе на средне-европейскій кубокъ Швеглы между Мадьяріей и Австріей, кончившееся въ пользу мадьяръ 2:1.

Экономика

Катастрофическая засуха прошлаго лѣта гибельно отразилась на урожаѣ Подк. Руси, особенно на верховинахъ Чувствуется недостатокъ во всемъ, особенно въ кукурузѣ. Румынія не разрѣшила вывозъ заграницу своей кукурузы, но ее удалось купить въ Мадьяріи. Закуплено 500 вагоновъ, помимо соглашенія о компенсаціонной торговлѣ. Также удалось благополучно разрѣшить таможенныя затрудненія, такъ что кукуруза въ ближайшее время прибудетъ на Подк. Русь.

Для осенняго посѣва на Подк. Русь было послано 10 округамъ 354 ваг. пшеницы и 11 окр. — 206 ваг. ржи.

Конкурсъ

Правленіе Дружества Земскаго Подкарпаторусскаго Народнаго Театра въ Ужгородѣ настоящимъ выписываетъ конкурсъ на патріотическія пьесы, которыя ставились бы на народныхъ праздникахъ, торжествахъ и т. д.

Сюжетъ пьесы можетъ быть свободно взятъ изъ карпаторусской исторіи, или карпаторусскаго народнаго быта, но руководящей мыслью автора должна быть идея патріотической любви къ карпаторусскому народу и краю.

Время подачи пьесы — 1 января 1937.

Первая премія 1.000 кч.
Двѣ другія — 600-600 кч.

Пьесы, которыя будутъ премированы, станутъ собственностью З. П. Н. Театра.

Рукописи въ трехъ экземплярахъ, написанныя на пишущей машинкѣ, нужно послать дѣлопроизводителю театра.

Ужгородъ, дня 1. окт. 1937.

Михаилъ Демко, с. р.
дѣлопроизводитель.
Эрнестъ Дудашъ, с. р.
предсѣдатель.

Почтовый ящикъ

С. М—й, Свалява. Мы не намѣрены полемизировать съ полуграмотнымъ корреспондентомъ „Л. Н". Это ниже нашей снисходительности къ противнику. Насъ только удивляетъ, какъ можетъ газета, претендующая на какой-то вѣсъ въ обществѣ, пользоваться услугами такого недалекаго человѣка. Груши падаютъ только съ грушеваго дерева, а съ сосны — только ненужныя шишки...

А. Х—ну, В. Свидникъ. О политикѣ Еврейскомъ и его жидовскихъ способностяхъ мы помѣстили въ прошломъ номерѣ статью человѣка съ Пряшевской Руси, который его знаетъ съ ногъ до головы, и больше распространяться о немъ не желаемъ. Ваша статья только детализируетъ то, что о немъ всѣмъ извѣстно, поэтому помѣщать ее не будемъ. Не одного Васъ Еврейскій надулъ. Такіе типы — это морально разлагающіеся трупы, которые своимъ смрадомъ заражаютъ всю околицу...

*

На вопросъ „Свободы": Що це: погрда чи провокація? По поводу того, что 17 сентября министръ школъ произнесъ въ радіо на русскомъ языкѣ рѣчь о смерти Масарика, украинская Свобода спрашиваетъ испуганно и растерянно: Що це: погрда, чи провокація? Мы отвѣчаемъ: Нѣтъ, это всего **лишь справедливость,** которая не признавалась за русскимъ населеніемъ П. Руси въ теченіе 18-ти лѣтъ. Когда творилось надъ нимъ галицко-украинское насиліе и беззаконіе съ импортированнымъ къ намъ изъ Галиціи нарѣчемъ, украинофилы пѣли въ честь демократіи хвалебные гимны. А сейчасъ, когда демократическая справедливость услышала голосъ большинства карпаторусскаго народа и даетъ ему возможность пользоваться великимъ, міровымъ русскимъ языкомъ, украинцы демократическіе принципы ругаютъ послѣдними словами. Видно, что „добродіи" не доросли еще до демократіи. Есть украинскія галушки, это еще не значитъ быть демократомъ.

Малый фактъ.

Окружное представительство въ Стропковѣ учителю Ю. Шамборѣ и одному профессору въ августѣ не разрѣшило читать лекціи о Пушкинѣ по русскимъ селамъ Маковицы. Этотъ фактъ наша редакція узнала случайно на Маковицѣ. Знаетъ-ли окружное представительство, что празднованіе Пушкина является чисто культурнымъ праздникомъ?

№ 4 въ недѣлю Ужгородъ 16-го (3-го) октября 1937 г. No 270

НАШЪ ПУТЬ

НАЦІОНАЛЬНАЯ ОБЩЕСТВЕННО-ПОЛИТИЧЕСКАЯ ГАЗЕТА. ВЫХОДИТЪ ТРИ РАЗА ВЪ НЕДѢЛЮ

АДРЕСА РЕДАКЦІЙ: Ужгородъ: улица Іокая 3 Плотенія наб. 13. тел. 656. Мукачево, ул. Неденея 1. Америка: O. Berzinec, Taylor, Pa 327 Oak Street

ПОДПИСНАЯ ПЛАТА: Въ ЧСР: на 1 мѣсяцъ 10 — кр на 12 мѣсяцевъ 120 кронъ. Цѣна отдѣльнаго номера 50 гел. Въ Америкѣ и оставьн. странахъ на 12 мѣсяцевъ 8 амер. долларовъ. Селянамъ и рабочимъ скидка 50% Счетъ почт. сбер. кассы: 911.856. Брно.

Издатель и отвѣтственный редакторъ Василій Лабанычъ. Печатаетъ Типографія „Виктоpia“ Ужгородъ, наб. Плотенія 19, телефонъ 307. Гаветныя марки равр. упр. почтъ и тел. 19. іюня 1935. года. — Ном. 38.125/IV-1935. Мѣсто подачи — Ужгородъ

Протестуйте противъ политиканства галицкихъ эмигрантовъ и украинских учебниковъ!

Голосуйте за языкъ нашихъ будителей: Духновича, Сильвая, Ставровскаго, Фенцика и другихъ!

Какъ дерево получаетъ жизнь отъ своихъ корней, такъ и народъ живетъ исторіей и традиціей своихъ предковъ. Народъ, который отъ нихъ отступитъ, погибнетъ. Народъ, который отрекается отъ своей исторіи, своего имени, своей вѣковой культуры, обезличиваетъ себя и становится добычей другихъ народовъ

Пѣснь карпаторусская

Святымъ звуком русска земля
Свои чада поздравляетъ,
Святымъ чувствомъ свое племя
Обнимая лобызаетъ.

Гремятъ гробы прадѣдовъ,
Святымъ громомъ русскихъ
словъ.

Во мнѣ кипитъ русска кровь.
Русская кровь согрѣваетъ
Весь моей жизни составъ.
Русская совѣсть вѣщаетъ:
Помни, что ты — русскій Славъ.

Почитаю русску кровь
Моихъ честныхъ прадѣдовъ.
Имъ посвящаю любовь.

Русскій мой прадѣдъ, прамати,
Отъ вѣка вѣковъ я Руси сынъ.
Русь матушку обнимати
Долженъ благодарный славянинъ.

Кому законъ любви святъ,
Тотъ Русь любитъ, тотъ мой
братъ,

Каждый измѣнникъ проклятъ!

Кто свои народъ опускаетъ,
Грѣшитъ противъ природы,
Не найдетъ чего искаетъ,
Останетъ безъ свободы.

Онъ отъ всѣхъ будетъ проклятъ,
Гнусный людямъ, яко гадъ,
Каждый измѣнникъ проклятъ.

Дѣти русскаго народа!
Вседержитель хранитъ насъ.
Намъ возсіяетъ свобода,
Господь дастъ намъ благій часъ.

Слава Богу еще въ насъ,
Пламень вѣры не погасъ;
Сила вѣры спасетъ насъ.

Вѣра тверда наше племя
Отъ пагубы сохранила.
Создателю русска земля
Жертвы любви приносила.

Вседержитель хранитъ насъ,
Онъ услышитъ любви гласъ,
Помилуетъ народъ нашъ.

А. И. Павловичъ.
(1819—1900).

Мин. Махникъ о югослав. арміи

Чел. военный министръ Махникъ, побывавъ на югославянскихъ маневрахъ, говоритъ: „Духъ югославянской арміи непреклонный, чему немало способствуетъ товарищеское отношеніе между офицерами и солдатами. Въ этомъ отношеніи югославянская армія дѣйствительно можетъ служить образцомъ. При этомъ въ ней царитъ исключительная дисциплина, которая еще повышаетъ качество войскъ. Если представить себѣ, что эта армія на случай тяжелыхъ обстоятельствъ будетъ снабжена современнымъ вооруженіемъ, то мы можемъ смотрѣть въ будущее спокойно“.

Странствованіе исп. большевиковъ

Валенційское красное правительство, боясь, чтобы ген. Франко не прервалъ его сообщенія съ Каталоніей и Франціей, переселяется въ Барселону. Это не свидѣтельствуетъ объ устойчивости его положенія. Астурскіе большевики доживаютъ послѣдніе дни. Въ ихъ распоряженіи находится территорія меньше 100 кв. кил. Франко снова овладѣлъ 13 селеніями и готовится къ заключительному удару. Красные массами переходятъ къ націоналистамъ. Что касается великихъ державъ, то онѣ никакъ не могутъ договориться насчетъ Испаніи. Общее мнѣніе, что настоящее положеніе — самое затруднительное со времени абиссинской чехарды.

Пожаръ на Дальнемъ Востокѣ

На сѣв. фронтахъ наступаетъ четверть милліона японцевъ. Ихъ сдерживаютъ китайскія войска, къ которымъ прибываютъ сильныя подкрѣпленія изъ южнаго Китая. Возлѣ Шанхая японцы впервые примѣнили удушливые газы. Погибло около 2.000 китайцевъ. 3 автомобиля британскаго консульства по пути изъ Нанкина снова были обстрѣляны японскими аэропланами.

Амер. консулъ убитъ въ Бейрутѣ

Американскій консулъ Мерриперъ въ Бейрутѣ былъ убитъ армяниномъ, который заявилъ, что убилъ изъ мести, изъ-за отказа въ визѣ въ Америку.

Французскіе выборы

При французскихъ провинціальныхъ выборахъ лучше остальныхъ партій подготовились коммунисты. Они располагаютъ 300 мил. фондомъ и обѣщали Москвѣ, что займутъ большинство мѣстъ въ лѣвомъ фронтѣ. Свое мѣсто удержали, но обѣщанныхъ поразительныхъ успѣховъ не достигли.

Стоядиновичъ заграницей

Премьеръ-министръ Югославіи посѣтилъ Парижъ, гдѣ было продолжено на дальшихъ 5 лѣтъ дружественное соглашеніе, а затѣмъ отбылъ въ Лондонъ, чтобы прозондировать настроеніе британской политики относительно международнаго положенія. Въ государствахъ Малой Антанты этой поѣздкѣ придаютъ большое значеніе.

Коалиція за работой

Начался политическій сезонъ въ Прагѣ. Коаличники много пишутъ о 1-омъ этапѣ, но мы, которыхъ этотъ этапъ касается непосредственно, относимся къ нему отрицательно, ибо онъ очень ярко характеризуетъ коаліціонную работу какъ на Подк. Руси, такъ и въ Прагѣ.

Парламентъ будетъ созванъ вѣроятно только 26-го октября. О его программѣ ничего еще неизвѣстно. Пока гвоздемъ сезона является вопросъ утвержденія **государственнаго бюджета** на будущій годъ.

Соц. демократы остро выступаютъ противъ поѣздки нар. соц. министра **Франке** заграницу, ибо видятъ въ этомъ нар. соц. подготовку общественнаго мнѣнія въ пользу назначенія д-ра Франке министромъ заграничныхъ дѣлъ.

Недавнее выступленіе мадьярскаго политика въ пользу реставраціи монархіи и трона Габсбурговъ произвело въ государствахъ Малой Антанты плохое впечатлѣніе и вопросъ о подунайскомъ соглашеніи повисъ въ воздухѣ.

Сельскихъ выборовъ коалиція боится какъ огня, поэтому выборы состоятся не въ 10.000 селеній, а только въ 600. Въ газетахъ заявляется, что эти выборы — не политическіе. Смѣшно, чтобы въ накаленной на 100 град. политической атмосферѣ, которую создала коалиція, выборы могли быть неполитическіе.

Германія требуетъ колоніи

На торжествѣ, устраиваемомъ ежегодно по случаю окончанія сбора урожая, Гитлеръ сказалъ: Намъ нуженъ просторъ! Просторъ, который мы сейчасъ имѣемъ, слишкомъ малъ. Мы должны имѣть колоніи. Иные утверждаютъ, что колоніи — это бремя, которое не имѣетъ цѣны. Однако, ни за что не хотятъ отъ этого бремени освободиться...

На Подк. Руси выборы - только въ 27 селеніяхъ

Ужгородскій округъ: Вел. Добронь; перечинскій: Турья Поляна; мукачевскій: Горонда, Кайдановo, Паланокъ, Подгородъ, Росвегово, Залужъ; свалявскій: Брустовъ, Дусина, Канора, Мартинка, Нелѣпено, Плоске, Розсоше, Солочинъ, Свалява, Тыбава, Ниж. Верецки; иршавскій: Бѣлки, Луковъ; береговскій: Оросьево; севлюшскій: Вел. Комяты; хустскій: Ниж. Быстрый, Иза, Нанково, Салдобошъ, Секерница; тячовскій: Ниж. Апша, Бедевля, Буштино, Криве; раховскій: Вел. Бочковъ.

Этотъ списокъ не окончательный. Объ измѣненіяхъ сообщимъ.

Мы уже раньше написали въ передовицѣ „дивиде эт импера" и снова повторяемъ, что рѣшать вопросъ о языкѣ нашего края можетъ только Сеймъ. Голосованіе не является правомочнымъ средствомъ для выявленія воли населенія Подк. Руси. Все же, на основаніи поступающихъ свѣдѣній, уже сейчасъ можно полагать, что за грамматику Сабова выскажется приблизительно 80 проц. голосующихъ. Слѣдуетъ при этомъ отмѣтить двуличную роль аграровъ въ несчастномъ языковомъ вопросѣ. Они хотѣли бы и тотъ и другой языковый лагерь привлечь къ себѣ, но сидѣть на двухъ стульяхъ невозможно. Насъ также удивляетъ и печалитъ колеблющаяся позиція АЗС, который при голосованіи заявляетъ себя либо нейтральнымъ, либо становится на сторону украинцевъ, какъ это случилось въ Вел. Лучкахъ, гдѣ предсѣд. АЗС. П. Рубликъ открыто высказался за украинскій языкъ.

Украинцы всюду мобилизовали всѣ явныя и тайныя силы, не гнушаясь обмана и подлога, чтобы склонить голосующихъ въ свою пользу. А гдѣ это не удается, тамъ противъ голосованія за русскіе учебники составляются апелляціи и посылаются властямъ. Думаемъ, что чему пришло время умереть и исчезнуть, того никакія апелляціи не спасутъ...

Украинофилы неразборчивы въ средствахъ

Украинцы, боясь правды и свѣта, который бы проникъ наверхъ, прибѣгаютъ ко всякаго рода обманнымъ средствамъ, чтобы удержать за собой позиціи. Наприм. въ одномъ селѣ агитируютъ такимъ образомъ: **„Не голосуйте за москальскій языкъ, ибо москали говорятъ „кінь, вілъ, піп".** Населеніе, которому **смертельно надоѣлъ галицко-мазепинскій жаргонъ,** охотно согласилось: **„Та правда, что мы такъ не говоримъ, ибо мы русскіе, а не москали".**

Въ другомъ мѣстѣ украинофилы ударили по религіозной струнѣ народа, пугая его: **„Если подпишитесь за грамматику Сабова, то тѣмъ самымъ вы подписываете свой переходъ въ правосл. вѣру".**

Думаемъ, что уже недолго безсовѣстнымъ демагогамъ и галицкимъ обманщикамъ удастся морочить нашъ добрый, но еще темный русскій народъ, который не привыкъ къ такимъ подлымъ, іезуитскимъ пріемамъ. Если украинофиламъ и удается еще кое-гдѣ обмануть народъ, то этотъ народъ позже самъ увидитъ обманъ и съ тѣмъ большимъ отвращеніемъ отнесется къ мазепинскимъ самостійникамъ и лгунамъ.

Правда побѣдитъ, ибо гдѣ правда, тамъ и Богъ!

Р. Н. А. П.

Отъ Попрада до Тисы — единый русскій фронтъ. На этнографической границѣ Подкарпатской Руси, въ долинѣ Попрада — сильное національное движеніе. Единственный украинецъ на Пряшевской Руси — украинскій пришелецъ „піпъ" Іосифъ Сирко въ Орябинѣ.

Правъ д-ръ Николай Бескидъ, что старо-любовенскій округъ — это историческій русскій край. Несчастье было въ томъ, что „вожди" вродѣ Еврейскаго и украинскихъ пришельцевъ постоянно обманывали его и дезоріентировали. А счастье для этого края заключается въ томъ, что этотъ искони русскій народъ остался твердъ и непоколебимъ въ своей борьбѣ за русскость и мужественно отстаиваетъ какъ единство русскаго народа, такъ и его языка.

Орябинъ. Первое собраніе русскіе національсты, во главѣ съ деп. д-ромъ С. А. Фенцикомъ имѣли въ Орябинѣ въ субботу 9. X. с. г. вечеромъ. Народъ въ большомъ количествѣ и съ нетерпѣніемъ ожидалъ русскихъ гостей. Село на 100 проц. за русскость и за языкъ Попрадовъ-Павловича. Хотя въ этомъ селѣ нотарь — мадьяръ, священникъ — украинскій пришелецъ и чувствуются еще грязные слѣды работы измѣнника — Еврейскаго, народъ непоколебимъ въ своихъ горячихъ русскихъ убѣжденіяхъ и крѣпко стоитъ за своимъ учителемъ Іосифомъ Гудикомъ. Правда, начинается словакизація и ученики съ 4-го кл. обучаются исключительно по-словацки, но своего русскаго лица не теряютъ. Также на почтѣ нар. соц. не знаютъ русскаго языка и называютъ его готтентотскимъ. Однако, народъ съ тѣмъ большей преданностью относится къ роднымъ русскимъ традиціямъ, не забываетъ, кто онъ и единодушно требуетъ присоединенія края къ Подкарпатской Руси. Всѣ поголовно высказываются за литературный русскій языкъ. На собраніи былъ избранъ предсѣдателемъ Е. Штренкъ Булко, тов. предсѣд.: А. Шидикъ и М. Дичъ, секр.: А. Кмечъ, библіот.: Н. Булко, казначей: Г. Лайчакъ. Члены: Дичъ, И. Герна, Юра Грабъ, В. Ханатъ и Н. Игнацій.

Стара Любовня. Собраніе всѣхъ делегатовъ округа. Открылъ собраніе предсѣд. Штренкъ Булко. Референтомъ о положеніи округа Н. Г. Дюдякъ. Е. Кришко предложилъ большую резолюцію, изъ которой приводимъ слѣдующія требованія: образованія русскаго національнаго фронта отъ Попрада до Тисы; принятія на вост. Словакіи въ урядахъ русскаго языка, какъ урядоваго; чтобы насъ не называли оскорбительными и унизительными названіями: „украинцы, русняки", но русскіе; заведенія въ сельскихъ урядахъ русскихъ печатей; русскихъ надписей на всѣхъ лавкахъ и чтобы нотари этому не смѣли препятствовать; чтобы въ сельскія библіотеки пріобрѣтались не только словацкія, но и русскія книги; принятія на жандармскія и финансовыя должности способныхъ русскихъ молодыхъ людей; соединенія при выборахъ округовъ вост. Словакіи въ одну единицу, что при высокомъ кворумѣ помогло бы русскому народу къ лучшему будущему; принятія на державную службу мѣстныхъ людей, а не пришлыхъ изъ другихъ краевъ; переведенія со словацкаго на русскій языкъ школъ въ Орябинѣ, Якубянахъ, Кремнахъ, Шамбронѣ, Мал. Сулинѣ и Вел. Сулинѣ. Въ Якубянахъ и Камйонкѣ требуемъ открытія русской гражд. школы, русскихъ шк. инспекторовъ; выдачи субвенціи на постройку новыхъ школъ и перемѣны церковныхъ школъ на державныя; полнаго жалованья церковнымъ учителямъ со стороны державы, чтобы нашъ народъ не доплачивалъ изъ своего кармана, помимо налоговъ, еще 1560 кч и управительское; державной поддержки для сооруженія культурныхъ домовъ въ Стар. Любовнѣ и поддержки для общ. им. Духновича; выдачи субвенціи для организаціи кооперативныхъ дружествъ и иныхъ торговыхъ предпріятій, которыя цѣликомъ находятся въ рукахъ евреевъ; проведенія регуляціи рѣкъ Якубянки и Орябинки; постройки дорогъ: Стара Любовня—Якубяны, Ст. Любовня—Орябина Литмачова, Орябина Гнѣзда, Орябина Камйонка, Кремнахъ—Вел. Сулинъ; русскихъ чиновниковъ въ нотарскомъ урядѣ вмѣсто словацкихъ; дневного заработка для рабочаго не 13 кч, а 25—30, какъ это есть въ историческихъ земляхъ республики; повышенія цѣнъ скота, которыя упали до минимума и народъ терпитъ большіе убытки.

Послѣ сильной рѣчи д-ра С. А. Фенцика было избрано окружное правленіе РНАП въ слѣдующемъ составѣ: предсѣд.: М. Булько (Ст. Любовня), тов. предсѣд.: Н. Минчакъ, секр.: М. Г. Дудякъ (Орябина), библіот.: М. Булько, казначей: В. Беньо, (Ст. Любовня), члены: И. Штренкъ Булько (Орябина), Н. Пацолтъ (Камйонка), Мих. Гарай (Якубяны), В. Пацапъ (Кромпахъ), Ник. Кнапп (Уякъ).

Якубяны: Сердце Старо-Любовенскаго окр., самое большое село. Народъ со священникомъ Э. Г. Гуловичемъ ожидаетъ русскихъ національстовъ. На собраніи присутствовало нѣсколько сотъ человѣкъ. Деп. д-ръ Фенцикъ и русскіе національсты были встрѣчены съ овацією. Собраніе принимаетъ старо-любовенскую резолюцію съ добавленіемъ требованій о регуляціи рѣкъ, постройки дорогъ и протеста противъ словакизаціи. Народъ огорченъ, что въ стопроцентномъ русскомъ селѣ не имѣется русской школы. Президіумъ слѣдующаго состава: Мих. Гарай, Іос. Мрукъ, Ст. Страконъ, Ст. Гарчаръ, Василева Зузанна и Ив. Рашъ.

Камйонка. На многолюдное собраніе явился не только простой народъ, но и много интеллигенціи, учителя и священники. Собраніе открылъ извѣстный націоналистъ Дюдякъ. Привѣтствуетъ гостей отъ имени бѣдныхъ, но русскимъ духомъ очень богатыхъ мѣстныхъ дротарей и желаетъ скорѣйшаго объединенія русскаго народа отъ Попрада до Тисы. Послѣ большой рѣчи депутата д-ра Фенцика избранъ президіумъ: Н. Пацолтъ, П. Биликъ, Ш. Говоръ, С. Битнеръ, М. Горбай, П. Гребикъ, Зима, Мачикъ, Лайхенбергъ.

Въ понедѣльникъ русскіе національсты съ д-ромъ Фенцикомъ во главѣ и совмѣстно съ членами президіума РНАП Пряшевской Руси посѣтили **Бардіовскій** округъ. Окр. собраніе состоялось въ **Луковѣ,** гдѣ собралось много людей со всѣхъ окрестностей, несмотря на будній день. Сознательный русскій народъ Пряшевской Руси оставилъ свою обыденную работу и пришелъ, чтобы подѣлиться своими горестями съ депутатомъ и русскими національстами. Теплыми словами вспоминали о работѣ Мих. Бескида и дѣятельности первой центральной русской рады, единственной организаціи, подготовившей присоединеніе Подк. Руси къ ЧСР еще въ то время, когда „батько" Волошинъ пытался присоединить ее къ Будапешту. Въ селѣ есть хорошая русская читальня, организованъ хоръ и собираются средства на организацію перваго на Пряшевской Руси русскаго оркестра. Президіумъ былъ избранъ въ слѣдующемъ составѣ: М. Бабаликъ, М. Шурекъ, М. Беднаръ, М. Русинко, Е. Шолтесъ, Іос. Журба, Е. Карафа, М. Райда, Е. Грабчакъ, И. Мелега.

Закончили русскіе національсты свою работу въ **Свидникѣ,** гдѣ было засѣданіе президіума Свидницкаго **округа.**

Въ общемъ, впечатлѣніе отъ этой поѣздки благопріятное, **внушающее вѣру въ лучшее будущее и душевную бодрость.** Русскій народъ не сдается и не страшится никакихъ притѣсненій. Народъ считаетъ, что если Словацкая Лига насчитала на Подк. Руси 170.000 словаковъ, для которыхъ требуетъ открытія гимназіи, то русское населеніе Пряшевщины на основаніи своего количества вправѣ требовать для себя 21 гимназію. **Живъ и крѣпокъ русскій духъ нашего народа и за его будущее можно не бояться.**

х Палестинская газета Габокеръ пишетъ: ЧСР для насъ, евреевъ, это какъ бы благословенный оазисъ въ пустынѣ европейской ненависти и злости. Это настоящій радостный маленькій рай".

х Отъ испанскаго посольства въ Прагѣ пришло сообщеніе, что на красномъ фронтѣ подъ Мадридомъ убитъ коммунистъ изъ Берегова 23-лѣтній Стефанъ Боднаръ. Это уже третья жертва жидо-коммунистической агитаціи въ Береговѣ.

х Англійская газета пишетъ, что резиденціей Лиги Націй могла бы съ большимъ успѣхомъ быть Прага, нежели Женева, ибо Прага находится какъ разъ на томъ мѣстѣ, гдѣ вѣроятно начнется будущая война.

Карпатороссы! Кто дорожитъ своей русскостью

и не хочетъ сдѣлаться жертой украинскихъ пришельцевъ,

тотъ не долженъ участвовать въ мавепинскомъ „збіговіську“, которое является демонстраціей погребенія нашего прошлаго и провокаціей нашего русскаго народа.

Украинскій туманъ разсѣивается

Тысячу лѣтъ живетъ въ Карпатахъ нашъ русскій народъ и никогда между нимъ не было споровъ насчетъ роднаго русскаго языка Языковые споры родились не у насъ, а за Карпатами и оттуда какъ сорное сѣмя, занесены къ намъ политическимъ вѣтромъ. Но нашъ народъ, слава Богу, уже началъ искоренять вредный украинскій чертополохъ, который за 18 лѣтъ разросся въ нѣкоторыхъ мѣстахъ П. Руси. Наше селянство упорно борется съ украинизмомъ и всюду высказывается за русскій литературный языкъ. Не помогутъ нашимъ янычарамъ „всепросвітянські зіздзи“, имѣющіе цѣлью пустить властямъ туманъ въ глаза, будто вся П. Русь украинская и противъ „маскальства“. Но ложь имѣетъ короткія ноги, говоритъ пословица. **Украинство сейчасъ у насъ шатается, какъ гнилой зубъ во рту.** Мы должны его вырвать съ корнемъ, **чтобы не заражалъ** здоровыхъ зубовъ.

Карпатороссы, борьбу за русскость мы будемъ продолжать до конца!

Знайте, **что мы живемъ на краю великой русской земли и должны быть западными сторожами и охранителями единства русской націи, ея культуры и славы.** Мы гордимся этой отвѣтственной, но почетной ролью и свои обязанности къ великому русскому народу съ честью выполнимъ. Нашихъ отцовъ за русскость гноили по тюрьмамъ, посылали на висѣлицы и подъ пули, но они не измѣнили своему народу и исторіи. Пойдемъ же и мы по ихъ стопамъ. А наши отступники и предатели пусть ожидаютъ **справедливаго суда народа, который имъ измѣны не проститъ.**

Карпаторусская общественность зорко слѣдитъ за этими блудными сынами, которые продались чужому дѣлу. Наше русское селянство прекрасно видитъ, куда его тянутъ галицкіе пришельцы своей грѣшной политикой. Мы сейчасъ уже видимъ результаты, гибельные для нашего народа. **Потому, сознательные карпатороссы, пусть ни одинъ изъ васъ не дастъ себя обмануть и завлечь на мазепинское собраніе въ Ужгородѣ 16—17 окт. с. г.**

Только въ братскомъ единствѣ русскаго народа заключается наше спасеніе и спасеніе всего славянства. Всѣ, кто появится на „Просьвітянськом зїздзі, тѣмъ самымъ продаетъ нашу святую русскую землю отъ Попрада до Владивостока нѣмецкимъ колонизаторамъ, ибо измѣнники украинцы хотѣли уже въ 1917 г. продать Украину нѣмцамъ, но сельскій русскій мужикъ выгналъ ихъ вмѣстѣ съ нѣмцами.

Будьте достойными сынами своей великой русской земли и исторіи! А вы заблудившіе селяне и рабочіе, тоже подумайте, кто васъ ведетъ и куда васъ ведутъ!!! **Покайтесь, пока не поздно и вернитесь въ родное лоно матери Руси.** Потому, ни одинъ настоящій карпатороссъ не появится на противорусскую и противонародную и даже противогосударственную демонстрацію украинцевъ 16 и 17 октября 1937 въ Ужгородъ, кромѣ галицкихъ эмигрантовъ.!!!

Націоналистъ.

Червякъ въ тѣлѣ русскаго народа

1000 лѣтъ единокровный русскій народъ жилъ вмѣстѣ. Много разъ южная, Кіевская Русь шла на помощь сѣверной, Московской, а та помогала ей. Благодаря взаимопомощи русскихъ племенъ русскій народъ создалъ огромное государство, Россійскую имперію. Могучая непобѣдимая сила русскаго народа не нравилась чужимъ племенамъ, особенно нѣмцамъ. Они привыкли смотрѣть на земли славянъ, какъ на свое наслѣдство. Поглотивъ западныхъ славянъ, они мечтали захватить также плодородныя земли русскаго юга — Малороссіи. Но силой побѣдить Россію никто не могъ. Поэтому нѣмцы внѣдрили въ русскій національный организмъ искусственнаго червяка — украинизмъ. Украинцы, блудные сыны русскаго народа стаются доказывать, что они — совершенно самостоятельная нація, не имѣющая ничего общаго съ русскими. Исторія, филологія и этнографія разрушаютъ эти утвержденія, ибо не можетъ дерево не имѣть ничего общаго съ корнями. Съ Кіевской Руси пошла русская земля, въ Кіевской Руси зародилась русская культура, изъ Кіева просвѣщенность распространялась на сѣверъ. Лѣтописи глубокой старины свидѣтельствуютъ о русскомъ имени и русскомъ языкѣ южно-русскаго населенія. Пока русскій народъ былъ небольшой, языкъ у него былъ одинъ, а какъ выросъ въ великую націю, то и языкъ его въ разныхъ мѣстахъ пріобрѣлъ разные оттѣнки. На П. Руси иначе говорятъ, чѣмъ въ Галичинѣ, галичане иначе говорятъ, нежели жители Малороссіи, тѣ разнятся въ языкѣ отъ великороссовъ, великороссы подраздѣляются на множество языковыхъ группъ. Такое раздѣленіе діалектовъ есть и у нѣмцевъ, и у французовъ и у другихъ народовъ. У великаго народа — великій языкъ, богатый всякими особенностями и провинціализмами. Если бы брать разницу въ языкѣ, какъ причину сепаратизма, то на основаніи русскихъ нарѣчій можно бы создать по крайней мѣрѣ 50 отдѣльныхъ націй и государствъ. Но для кого такое дѣленіе нужно? Только для враговъ и завистниковъ могучей великой Россіи! Въ единеніи сила и всѣ государственные народы къ нему стремятся. А мы что же, должны дѣлать все наоборотъ и стремиться къ разъединенію?

Поэтому долгъ насъ всѣхъ передъ родиной и исторіей раздавить и обезвредить украинскаго червяка, котораго къ намъ занесли „братья“ изъ Галиціи, чтобы подтачивалъ нашъ здоровый карпаторусскій организмъ.

Операторъ.

Отъ головы къ пятѣ — цѣлому тѣлу идетъ на пользу массажъ Альпой.

АЛЬПА

оживляетъ нервы, укрѣпляетъ мускулы, благопріятно вліяетъ на кожу.

Православные хуже гр. католиковъ?

Дня 11-го сентября с. г. профессоръ гр. катол. религіи Дмитрій Поповичъ войдя въ I. кл. А. заставилъ учениковъ читать молитву. Одинъ изъ учениковъ Георгій Фенинецъ читалъ неувѣренно и тогда проф. Поповичъ спросилъ его, почему онъ колебался. Потомъ взялъ Фенинца за уши, больно имъ потрясъ и нанесъ ему въ лицо шесть ударовъ кулакомъ, послѣ чего выгналъ изъ класса всѣхъ православныхъ вмѣстѣ съ побитымъ Фенинцемъ.

На слѣдующій день мать Фенинца, вдова, пошла съ сыномъ къ лѣкарю, который мальчика освидѣтельствовалъ. Мать пожаловалась директору гимназіи и возбудила противъ проф. Поповича судебное слѣдствіе. Теперь Поповичъ Георгія Фенинца не учитъ и старается не замѣчать.

Мы, родители учениковъ, рѣшительно протестуемъ противъ такихъ профессоровъ, которые не имѣютъ никакой совѣсти по отношенію къ дѣтямъ и мстятъ имъ за то, что они православнаго вѣроисповѣданія. Требуемъ, чтобы школьныя власти завели противъ проф. Поповича дисциплинарное слѣдствіе. Христосъ училъ народъ милосердію и снисходительности, а проф. христіанской религіи христіанское ученіе любви и прощенія вбиваетъ въ дѣтскія головы кулакомъ.

Секретарь родительскаго комитета Д. Павукъ, лично разслѣдовалъ это дѣло, полностью подтверждаетъ его достовѣрность.

Верховина пробудилась

На Верховинѣ, на которую украинофилы до послѣдняго времени полагались, какъ на скалу, сейчасъ происходитъ настоящая революція. Эт оособенно замѣтно по праздникамъ, когда народъ выйдетъ изъ церкви и люди дѣлятся новостями. Главный разговоръ ведется насчетъ русскихъ учебниковъ и языковаго вопроса. На лицахъ бесѣдующихъ легко замѣтить злость противъ украинцевъ, которые пришли къ намъ изъ Галиціи, какъ гости и за 18 лѣтъ своей іудиной работы совершенно развратили нашу мирную русскую жизнь и развѣнчали нашъ русскій народъ. Раньше, пока марксисты, соц. демократы держали надъ ними охранную руку, народъ долженъ былъ терпѣть ихъ „підручники“, но когда справедливость восторжествовала и русскіе учебники, написанные нашими людьми, получили равноправіе съ галицко-украинскими, народъ нашъ пробудился къ новой жизни. Люди и слышать не хотятъ, чтобы ихъ дѣтей какіе то самостійники калѣчили своей гадкой „рідней мовой“. Народъ больше сердцемъ, чѣмъ разумомъ угадываетъ, что великій языкъ 170 мил. народа будетъ нуженъ его дѣтямъ, а безъ выдуманной смѣшной „мови“ они легко обойдутся. Для того мы и посылаемъ дѣтей въ школы, чтобы они тамъ научились полезному и культурному языку, а „мову“ они могутъ слышать на улицѣ между пастухами. Для этого и въ школу не надо ходить!

И. П-й

Измѣна вѣковымъ традиціямъ

У насъ на Подк. Руси церковь всегда была столпомъ русскости и хранительницей народныхъ традицій. Такъ было, но сейчасъ это уже не такъ. Галицко-украинская зараза разрушила добрыя традиціи нашей церкви и сейчасъ украинцевъ наряду съ коммунистами и иными интернаціональными безбожниками возглавляетъ также гр. катол. священникъ о. Волошинъ. Штабъ украинизма на Подк. Руси находится въ гр. кат. бурсѣ о. о. Василіанъ. Гр. кат. школы воспитываютъ изъ карпаторусскихъ дѣтей заклятыхъ враговъ русскости и русской исторіи своего роднаго края! **Намъ своя интеллигенція нужна, какъ соль, но если наши школы, оккупированныя галичанами, будутъ выпускать изъ своихъ стѣнъ такихъ Татинцевъ, Дьямковъ, Гаврильцевъ и имъ подобныхъ, то для карпаторусскаго народа лучше остаться совсѣмъ безъ интеллигенціи.** Ибо то, чего не достигли мадьяре за 900 лѣтъ, могутъ легко достигнуть собственныя дѣти Подк. Руси, изъ которыхъ вырастаютъ въ мазепинскихъ питомникахъ ренегаты и янычари. Сколько есть такихъ случаевъ, что отецъ послѣдніе гроши отдаетъ, чтобы дать сыну образованіе, а тотъ понюхавъ школьнаго духа украинскаго направленія, потомъ насмѣхается надъ отцомъ, надъ его прадѣдной русскостью, называетъ его „кацапомъ, москалемъ“!

[illegible]

Лавиначинъ.

ХРОНИКА

Въ четвергъ 14 сего окт. въ большомъ зал. Корлины состоялся благотворительный концертъ въ пользу русскихъ военныхъ инвалидовъ. Съ краткой рѣчью выступилъ судья П. Петровъ. Большимъ успѣхомъ пользовался балалаечный оркестръ Школьной Помощи. Главной атракціей было исполненіе Бородиной-Черкасской русскихъ пѣсенъ. Исполнительница пользовалась заслуженными симпатіями публики. Прекрасно исполнилъ „Сонъ солдатской матери" судья Петровъ. Большую заслугу въ организаціи концерта имѣетъ Н. Д. Колоколовъ, который при-

[illegible]

По доходящимъ изъ СССР свѣдѣніямъ, волна террора не спадаетъ. Въ Бѣлоруссіи разстрѣляно 15 чел. Многочисленные аресты и „чистка" производятся въ нѣмецкой волжской республикѣ. Также въ еврейскомъ Биробиджанѣ „чистятъ". На днѣхъ въ Сибири произошло столкновеніе пассажирскаго и воинскаго поѣздовъ. Въ послѣднемъ находились снаряды. Произошелъ взрывъ, при которомъ было убито 58 чел. и ранено 103. Арестованъ бывшій совѣтскій сановникъ Бубновъ.

СПОРТЪ

СК Русь—ЧсСК Ужгородъ.

[illegible]

МШЗ Мукачево—КАШ Кошицы.

[illegible] КАШ [illegible]

УАЩ Ужгородъ—Спишска Нова Весь.

Команда УАЩ до сихъ поръ стоитъ на послѣднемъ мѣстѣ и теперь ожидается ея новое пораженіе въ Спишской Новой Вси.

ЧсШК Кошицы—БФТЦ Берегово.

Въ Береговѣ будетъ сыграно состязаніе между ЧсШК Кошицы и мѣстной командой БФТЦ. Заранѣе

[illegible]

Желаете выучить мадьярскій языкъ въ кратчайшій срокъ, недорого, можете въ своемъ домѣ?

Михаилъ А. Иваницъ

живетъ въ Мукачевѣ, ул. Дукляньска 2. II эт.

Радіо Кошицы

17. X — 23. X 1937.

Воскресенье: [illegible] Погода и вѣсти. Чтеніе. Легкая музыка. Во время богослуженія — вѣсти. 12.00—13.45 Духовная музыка. Проповѣдь. Чтеніе.

Понедѣльникъ: 18.00—18.30 Легкая музыка. Литература.

Вторникъ: 18.00—18.30 Пѣсни Чайковскаго. Музыка.

Четвергъ: 18.30—18.40 Экономическое обозрѣніе. 18.00—18.30 Легкая музыка. Запрос. обозрѣніе.

Пятница: 18.00—18.30 Исторія. лекція. пѣсенный концертъ.

Суббота: 13.30—13.40 Куль. лекція. 18.00—18.30 Передача изъ Словакіи: пѣсенный концертъ. декламація. балалаечный оркестръ.

Слушайте карпаторусскія радіо-передачи изъ Кошицъ!

ВСѢ ПОДПИСЧИКИ ГАЗЕТЫ

НАШЪ

КАРПАТОРУССКІЙ ГОЛОСЪ

НЕЗАВИСИМАЯ·ЕЖЕДНЕВНАЯ·ГАЗЕТА·

Приглашаемъ платить недоимки, числящіяся за ними.

[illegible] альпа зубной крем [illegible] и зубы. Никакой зубной кремъ, конечно, не замѣнитъ врача. Поэтому говоримъ правду: зубной камень устранить только врачъ, но отъ разложенія остатковъ пищи между зубами предохранитъ Альпа зубной кремъ.

Украинскій вопросъ

Украинскій вопросъ недавняго происхожденія. Это нездоровый наростъ на здоровомъ тѣлѣ русскаго народа, искривленное зеркало добродушнаго малороссійскаго патріотизма. Приводить научные аргументы противъ украинизма — нѣтъ надобности, ибо это **искусственно созданное,** шовинистическое движеніе иностраннаго производства, не выдерживающее даже простого логическаго подхода. Во всѣ времена, на всѣхъ языкахъ и у всѣхъ народовъ, которые такъ или иначе соприкасались съ населеніемъ территоріи, на которую теперь украинцы заявляютъ претензіи, находимъ упоминаніе только о Руси и русскомъ народѣ. Подтвержденіе этому находимъ въ арабскихъ, византійскихъ и западно-европейскихъ источникахъ. Если такъ наз. украинцы имѣютъ смѣлость св. Владиміра, Ярослава Мудраго и иныхъ кіевскихъ князей называть украинцами, то это просто грубая подтасовка историческихъ фактовъ, демагогически разсчитанная на невѣжественность народныхъ массъ.

Исторически не подлежитъ ни малѣйшему сомнѣнію, что „окраиной", „Украиной" у восточныхъ славянъ назывались **пограничныя области.** Поэтому въ лѣтописи „Украиной" называются, напр., земли около Тулы, на границѣ съ Литвой, по сосѣдству съ южными степями и т. д. Даже теперь въ Сибири существуетъ пѣсня: „Во Сибирской во Украинѣ, во Даурской сторонѣ..." Въ новѣйшее время подъ словомъ „Украйна" извѣстна область, въ которую входила губернія Полтавская, часть Кіевской, Черниговской и Харьковской. Однако же, населеніе этихъ мѣстъ никогда себя не называло украинскимъ, а русскимъ. **Слово „Украина" употреблялось въ такомъ же смыслѣ, какъ у насъ слово „Верховина", „Полонина".**

Украинизмъ возникъ въ Галиціи и притомъ совершенно искусственно, ибо эта область никогда и нигдѣ украинской не называлась, но съ незапамятныхъ временъ была извѣстна подъ названіемъ „Галицкой" или „Червоной Руси". Украинизмъ не выросъ органически изъ глубинъ галицко-русскаго населенія, но родился **при благожелательной и щедрой поддержкѣ австрійскаго и германскаго ген. штабовъ,** чтобы нанести великой непобѣдимой Россіи смертельный ударъ.

Что касается **филологіи,** которая единственно вправѣ судить о самостоятельности языка, то вотъ, напримѣръ, профессоръ Карловаго университета говоритъ: **„Филологу и не филологу ясно, что великорусскій и малорусскій языки составляютъ въ сущности одинъ языкъ, какъ чешскій и словацкій".** Французскій славяновѣдъ А. Мейе подтверждаетъ, что великорусскій и малорусскій языки — это всего лишь **два діалекта** одного языка, **которые меньше отличаются другъ отъ друга, чѣмъ діалекты французскіе или нѣмецкіе.** То же самое орфографія русскаго языка фактически возникла въ южной Руси и фонетически несравненно ближе малороссамъ, нежели великороссамъ. Украинофилы это хорошо сознаютъ и поэтому недостатокъ аргументовъ восполняютъ сильными словами, боясь особенно углублять ся въ этотъ неустойчивый вопросъ.

Украинизмъ былъ бы безобиднымъ явленіемъ, если бы онъ не пользовался поддержкой **исконныхъ враговъ Россіи** и не посягалъ на великую, міровую русскую культуру, созданную на протяженіи вѣковъ совмѣстными усиліями великороссовъ, малороссовъ и бѣлоруссовъ. Эту прекрасную и общепризнанную культуру украинизмъ старается подмѣнить дешевымъ суррогатомъ, носящимъ крикливое названіе „украинской культуры". Какъ нельзя сравнивать стеклышко съ брилліантомъ, какъ не можетъ быть современный океанскій пароходъ-колоссъ приравниваемъ къ жалкой деревянной лодченкѣ, такъ украинская культура не можетъ даже отдаленно быть поставлена рядомъ съ русской. Великій русскій народъ, разселившійся на грандіозномъ пространствѣ отъ Попрада до Тихаго океана и отъ Арарата до полярнаго круга, призванъ исторіей, чтобы владѣть 1/6 частью міра и поэтому навязывать насильно опредѣленной его части искусственное и неудобное имя „украинцы" не только оскорбительно, но даже преступно. Русскій народъ гордится своимъ славнымъ именемъ и не видитъ причины, чтобы въ угоду кому-то его мѣнять. **Русскій съ Карпатъ такой же русскій, какъ русскій съ Урала, съ Кавказа, изъ подъ Кіева, Москвы, изъ Сибири и Камчатки.** Наши великіе будители Духновичъ, Добрянскій, Сильвай, Фенцикъ и др. не для того будили въ народѣ русскость, чтобы кучка какихъ-то галицкихъ авантюристовъ и изувѣровъ грязнили святое имя Руси, чернили прадѣдный русскій языкъ и подмѣняли честное русское лицо фальшивой украинской маской. **Жила, живетъ и будетъ жить навѣки единая Русь!**

8-й годъ изданія Ужгородъ 19-го (6-го) октября 1937 г. No 271

НАШЪ ПУТЬ

НАЦІОНАЛЬНАЯ ОБЩЕСТВЕННО-ПОЛИТИЧЕСКАЯ ГАЗЕТА. ВЫХОДИТЪ ТРИ РАЗА ВЪ НЕДѢЛЮ

АДРЕСА РЕДАКЦІЙ: Ужгородъ: улица Іокая 3 Плотенія наб. 13. тел. 686. Мукачево, ул. Недѣлея 1. Америка: O. Berzinec, Taylor, Pa 327 Oak Street

ПОДПИСНАЯ ПЛАТА: Въ ЧСР: на 1 мѣсяцъ 10 — кр на 12 мѣсяцевъ 120 кровъ. Цѣна отдѣльнаго номера 80 гел. Въ Америкѣ и остальн. странахъ на 12 мѣсяцевъ 8 амер. долларовъ. Селянамъ и рабочимъ кидка 50% Счетъ почт. сбер. кассы: 111.856. Брно.

Издатель и отвѣтственный редакторъ Василій В Лабанычъ. Печатается Типографія „Викторія“ Ужгородъ, наб. Плотенія 19, телефонъ 307. Газетная марка рзвр. упр. почтъ и тел. 19. іюня 1935. года. — Ном. 38,126/IV-1935. Мѣсто подачи — Ужгородъ

На основаніи поступающихъ данныхъ за русскій языкъ высказалось до сихъ поръ около 78 процентовъ карпаторосовъ. Въ Росвиговскомъ округѣ 93 процента. Противъ обмана и террора украинскихъ учителей при голосованіи ведутся дисциплинарныя слѣдствія, многіе изъ нихъ суспендованы!

Д-ръ С. А. Фенцикъ и „Просвѣта“

Украинофилы и члены коалиціонныхъ партій, **въ пылу ненависти,** неоднократно утверждали въ своихъ газетахъ, что „Фенцикъ является основателемъ украинской Просвѣты. Приведемъ безпристрастные факты, опровергающіе **злостную клевету** и **доказывающіе обратное:** д-ръ С. А. Фенцикъ, по примѣру своихъ предковъ и согласно съ нашими народными традиціями, былъ и есть наиболѣе стойкимъ, яркимъ, прямымъ и самоотверженнымъ борцомъ за русскость.

Профессоръ учительской семинаріи въ Ужгородѣ, д-ръ С. А. Фенцикъ, еще въ 1916 году основалъ **русскій церковный хоръ** и, какъ дирегентъ кафедральнаго хора Мукачевской Епархіи, тогда же основалъ музыкальное общество **„Ужгородская филармонія“.**

„Ужгородская филармонія“ въ октябрѣ 1919 года работала въ контактѣ съ чешскими музыкантами и вмѣстѣ съ ними выступала въ первый День Свободы въ Ужгородѣ, 28-го октября того же года, подъ управленіемъ своего основателя и дирегента д-ра С. А. Фенцика. 17 и 18-го декабря 1919 года д-ръ С. А. Фенцикъ совмѣстно съ теперешними украинцами, въ томъ числѣ и Волошинымъ, который въ то время издавалъ русскую грамматику и подписывался „Августинъ Ивановичъ“, устраиваетъ **первый концертъ** въ театрѣ.

Послѣ удачнаго концерта, д-ръ С. А. Фенцикъ настаиваетъ на осуществленіи идеи русскихъ патріотовъ: возможно скорѣе открыть О-во им. А. Духновича, какъ это было рѣшено на совѣщаніи 16-го января 1919 г. („Карпатъ“ ном. 3 за 1919 г.). На указанномъ совѣщаніи, по предложенію д-ра С. А. Фенцика, былъ принятъ уставъ новаго общества, составленный и прочитанный на русскомъ языкѣ Волошинымъ. По иниціативѣ того же д-ра Фенцика 30 декабря 1919 года было созвано новое совѣщаніе (Исторія „Просвѣты“. „Звѣтъ“, изданіе Просвѣты ном. 43), на которомъ присутствовали всѣ русскіе (въ то время) и было принято рѣшеніе о подготовкѣ общаго собранія. Присутствовавшіе на этомъ совѣщаніи д-ръ Фенцикъ, Сулинчакъ, Поливка, Стрипскій и другіе подписали постановленіе о созывѣ общаго собранія **на 20-е апрѣля 1920 года для учрежденія „Просвѣтительнаго Общества“, а не „Просвѣты“).**

Когда, послѣ совѣщанія (30. XII. 1919) обнаружилось украинское направленіе Волошина и украинскихъ эмигрантовъ, д-ръ Ст. А. Фенцикъ протестовалъ и общее собраніе 20-го апрѣля 1920 г. провалилось. **Д-ръ С. А. Фенцикъ послѣ этого созвалъ къ Т. Скиба, въ монастырѣ о.о. Василіянъ совѣщаніе жившихъ еще тогда членовъ О-ва св. Василія Великаго: Петра Гебея, Виктора Каминскаго, Ю. Станканина (всѣ каноники), Евменія Сабова, Е. Хому, д-ра І. Каминскаго и другихъ, которые единогласно постановили возобновить дѣятельность О-ва св. Василія Великаго въ О-вѣ им. А. В. Духновича** и уполномочили д-ра С. А. Фенцика, д-ра Іос. Каминскаго и д-ра А. Гагатко выработать и предложить уставъ послѣдняго. Этой комиссіей былъ взятъ за образецъ уставъ существовавшаго тогда О-ва „Заря“, переработанъ, измѣненъ, представленъ и принятъ учредительнымъ общимъ собраніемъ членовъ **О-ва им. А. Духновича 22-го марта 1923 года** (Дѣятельность О-ва им. А. Духновича 1922—26 годы и Воспоминанія д-ра І. Каминскаго въ ном. 213-омъ газ. Карпаторусскій Голосъ съ 1933 года).

Въ дальнѣйшемъ д-ромъ С. А. Фенцикомъ были основаны Культурно-Просвѣтительный Союзъ, Общество Русскихъ Скаутовъ и много другихъ обществъ и читаленъ.

Выводъ изъ приведеннаго ясенъ: еще со временъ австро-мадьярскаго владычества, съ 1916-го года, въ годы строгаго военнаго режима, д-ръ С. А. Фенцикъ самоотверженно началъ свою дѣятельность по укрѣпленію русскости на Подк. Руси, въ теченіе болѣе 20-ти лѣтъ его убѣжденія и дѣятельность не мѣнялись. Эта убѣжденность и постоянство раздражаютъ и не нравятся тѣмъ, кто въ теченіе тѣхъ же 20-ти лѣтъ мѣнялъ свою національность и убѣжденія, какъ хамелеонъ. Желая скомпрометировать опаснаго своей убѣжденностью и правотою противника, враги русскости лгутъ и въ своей лжи ничего въ данномъ случаѣ не выдумали, кромѣ своего собственнаго примѣра: измѣны убѣжденіямъ. Ложь и провоцированіе противника — старый методъ интернаціоналистическихъ политиковъ всѣхъ цвѣтовъ и оттѣнковъ, но насъ, карпаторосовъ, этимъ не проведешь, такъ какъ, къ сожалѣнію, мы въ послѣднее время очень часто видѣли примѣненіе этого пріема у насъ на нашей Родинѣ.

Павелъ Федоръ.

Британскій протестъ въ Токіо

Британскій посолъ въ Токіо вручилъ японскому мин. иностр. дѣлъ ноту своего правительства съ острымъ протестомъ по поводу недавняго повторнаго нападенія японскихъ аэроплановъ на три автомобиля британскаго посольства по пути изъ Нанкина въ Шанхай. Японцы, конечно, принесли тысячу ничего не стоющихъ извиненій и оправдываются тѣмъ, что, молъ, спутали англичанъ съ китайцами: у китайцевъ, молъ, желтые автомобили и желтыя лица, а у англичанъ тоже были желтые автомобили, а лицъ они съ высоты хорошенько не разглядѣли... Гордому Альбіону все чаще приходится сносить теперь пощечины цвѣтныхъ народовъ.

Китайцы бодро сражаются

Судя по доходящимъ съ Дальняго Востока свѣдѣніямъ, дѣла японцевъ въ Китаѣ не блестящи. Китай получаетъ отовсюду крупныя подкрѣпленія военной силой и снаряженіемъ и все упорнѣе сопротивляется натиску врага. Не только возлѣ Шанхая, но и на иныхъ фронтахъ китайцы теперь переходятъ въ наступленіе. Нѣтъ сомнѣнія, что если до зимы японцамъ не удалось справиться со своимъ противникомъ, то тѣмъ менѣе у нихъ имѣется надежды раздавить китайцевъ зимой и война, слѣдовательно, до лѣта будущаго года обезпечена.

Германія - опора нейтралитета Бельгіи

Германія отправила Бельгіи ноту, въ которой завѣряетъ, что не только будетъ уважать ея нейтралитетъ, но и готова всѣми своими силами защищать ея границы противъ каждаго, кто бы вздумалъ ихъ нарушить и использовать бельгійскую территорію для своихъ военныхъ цѣлей. Военный министръ Бельгіи принялъ эту ноту къ свѣдѣнію и сердечно благодарилъ отъ имени бельгійскаго народа Германію за ея готовность защищать неприкосновенность бельгійскихъ границъ.

ВѢСТИ ОТОВСЮДУ

х Бельгійскій проф. Пикаръ занятъ сооруженіемъ новаго воздушнаго шара для полета въ стратосферу на высоту 30.000 метр. Баллонъ обойдется въ 3 мил. фр.

х Въ Германіи какой-то Ретемъ, имѣющій 66 лѣтъ и въ третій разъ женатый, имѣетъ 38 дѣтей, изъ которыхъ 34 живетъ.

х Италія является наиболѣе сильной страной въ отношеніи подводнаго флота. Она располагаетъ 99 подводными лодками, въ то время, какъ Франція имѣетъ 91, Англія 72 и СССР — 38.

х По англійскимъ сообщеніямъ, второй сынъ Муссолини — Бруно въ настоящее время служитъ летчикомъ въ рядахъ испанскихъ націоналистовъ.

х Въ Англіи издохъ песъ, спасшій 29 тонущихъ. Песъ былъ похороненъ при участіи старосты мѣстечка и мѣстнаго представительства.

Отвѣтъ

Министра Земледѣлія

на интерпелляцію деп. д-ра С. А. Фенцика Министру внутр. дѣлъ и министру Юстиціи

о злоупотребленіяхъ въ компоссессоратѣ села Бѣляки на Подк. Руси

(Печ. 831/XII.).

Я взялся отвѣтить вмѣсто г.г. Министровъ внутреннихъ дѣлъ и юстиціи по соглашенію съ ними въ виду того, что рѣчь идетъ о дѣлѣ, касающемся компетенціи Министерства Земледѣлія.

Прежде всего доводится до свѣдѣнія, что компоссессоратъ въ Бѣлкахъ уже матеріально законнымъ образомъ раздѣленъ между долевыми участниками и постановленіемъ Краеваго Суда въ Береговѣ отъ 19-го мая 1936 г. ном. Нц II/35/35/3 былъ устроенъ переводъ права собственности на общее до тѣхъ поръ компоссессорное имущество въ поземковыхъ книгахъ на отдѣльныхъ долевыхъ участниковъ. Въ этотъ день Бѣлецкій компоссессоратъ пересталъ подлежать ограниченіямъ согласно закону ст. XIX/1898. Этимъ же кончилась роль послѣдняго предсѣдателя Ладислава Гроссмана.

Поскольку въ интерпелляціи приводится, что власти не озаботились составленіемъ правильнаго списка членовъ и устава, то выяснено, что компоссессоратъ обладалъ правильнымъ спискомъ членовъ и уставомъ. Большая часть долей дѣйствительно находилась въ рукахъ Адлера и Гроссмана, которымъ принадлежало 580 пропорціональныхъ ключей изъ общаго числа 1048, и такимъ образомъ, мелкіе долевые участники могли быть всегда переголосованы благодаря тому, что голосованіе производилось по числу долей, а не лицъ. Именно по этой причинѣ власти и озаботчивались о скорѣйшемъ проведеніи матеріальнаго судебнаго раздѣла компоссессората между долевыми участниками.

Утвержденія интерпелляціи, что власти не вмѣшались при проведеніи чрезвычайныхъ вырубокъ и что жалобы на это не разсматривались, основываются на ошибочныхъ информаціяхъ. Чрезвычайная вырубка лѣса, разрѣшенная компоссессорату въ 1926 г., была куплена членомъ компоссессората Іосифомъ Рейхфельдомъ; согласно поданнымъ противъ аукціоннаго производства возраженіямъ, Земскій Урядъ въ Ужгородѣ аукціонъ не утвердилъ, но Найвысшій Административный Судъ это рѣшеніе отмѣнилъ. Іосифъ Рейхфельдъ, между тѣмъ умершій, былъ шуриномъ крупнаго долевого участника Франтишка Адлера и тихимъ товарищемъ какъ его, такъ и крупнаго долевого участника Ладислава Гроссмана. Договоръ не исполнялся и на общемъ собраніи 20-го апрѣля 1931 г. крупные долевые участники вынесли постановленіе, что покупателю древесныхъ матеріаловъ Рейхфельду разрѣшается отложить уплату покупной стоимости и что залогъ въ суммѣ 96.000 кч передается въ его распоряженіе. Земскій Урядъ въ Ужгородѣ это постановленіе отмѣнилъ, а апелляція, поданная на это рѣшеніе Найвысшему Административному Суду, была этимъ судомъ отклонена. Предсѣдатель компоссесората Ладиславъ Гроссманъ былъ въ 1934 г. Земскимъ Урядомъ въ Ужгородѣ лишенъ функціи предсѣдателя компоссессората и долевымъ участникамъ было предложено избрать себѣ новаго предсѣдателя. Когда они это въ опредѣленный имъ срокъ не исполнили, Земскій Урядъ созвалъ общее собраніе, на которомъ былъ избранъ предсѣдателемъ Франтишекъ Адлеръ.

Этого предсѣдателя Земскій Урядъ считалъ за предубѣжденнаго, такъ какъ передъ этимъ онъ продалъ вышеупомянутыя вырубки фирмѣ „Аграръ“ въ Кошицахъ и при судебномъ процессѣ, веденномъ этой фирмой въ качествѣ правопреемника Іосифа Рейхфельда, не явился на засѣданіе суда и такимъ образомъ оказался виноватымъ въ вынесеніи заочнаго рѣшенія. Земскій Урядъ поэтому его избраніе отмѣнилъ и свѣрилъ руководство компоссессоратомъ Виктору Хомѣ, подавшаго искъ на правопреемника покупателя древесныхъ матеріаловъ Рейхфельда съ требованіемъ расторженія договора за несоблюденіе его условій. Краевый Судъ соединилъ оба иска и, такимъ образомъ, вышеупомянутое заочное рѣшеніе до сихъ поръ не получило законной силы. Такимъ образомъ, въ этомъ дѣлѣ до сихъ поръ не вынесено окончательнаго законнаго рѣшенія, но было достигнуто того, что до законнаго окончанія дѣла фирмѣ „Аграръ“ было запрещено эксплоатировать лѣсъ.

Франтишекъ Адлеръ былъ привлеченъ къ уголовной отвѣтственности за плохое веденіе дѣлъ и это производство до сихъ поръ не окончено. Не отвѣчаетъ дѣйствительности то, что Ладиславъ Гроссманъ будучи предсѣдателемъ, выдалъ подтвержденіе въ томъ, что покупатель древесныхъ матеріаловъ Рейхфельдъ во время и полностью заплатилъ покупную стоимость 916.000 Кч и что административныя власти согласно этому передали компоссессоратные лѣса во владѣніе покупателю. Только общее собраніе постановило 6 августа 1934 г. (никакъ не 6 сентября 1934 г.) о томъ, чтобы компоссессоратъ призналъ, что покупатель древесныхъ матеріаловъ Іосифъ Рейхфельдъ выполнилъ всѣ договорныя и аукціонныя условія и что упомянутое заочное рѣшеніе принимается къ свѣдѣнію. Земскій Урядъ запретилъ исполненіе этого постановленія и на основаніи поданной жалобы это постановленіе отмѣнилъ.

Уже изъ этого выстекаетъ, что административныя власти исполняли свою обязанность, поскольку имѣли право вмѣшиваться въ дѣло согласно закону ст. XIX/1898.

Поскольку интерпелляція касается судебныхъ споровъ и связаннаго съ ними экзекуціоннаго производства, то надо замѣтить, что эти споры до сихъ поръ окончательно не рѣшены и ни Министерство Юстиціи ни какой-либо другой административный органъ не могутъ въ нихъ никакъ вмѣшиваться, принимая во вниманіе постановленія Конституціи Республики.

Прага, 22 іюля 1937 г.

Министръ Земледѣлія:
Д-ръ Задина, с. р.

Анархія въ студенческомъ общежитіи

Всѣмъ извѣстны скандалы, разыгравшіеся вокругъ карпаторусскаго студенческаго общежитія въ Прагѣ. Они не только не прекращаются, но еще разростаются. Мы указали на главнаго виновника. Студентовъ въ общежитіе принимаютъ по политическому признаку, а не по національному. Коалиціонные хозяева стараются „нормализировать“ общежитіе: бумаги изъ канцеляріи общежитія разсылаются студентамъ на чешскомъ языкѣ; тамъ сидятъ нѣсколько оплачиваемыхъ изъ студенческихъ денегъ чиновниковъ; электричества въ общежитіи не вводится и студенты свѣтятъ стеариновыми свѣчами; для стирки бѣлья были приняты въ общежитіе двѣ чешки, такъ что изъ 6 прислугъ только одна — карпаторусская. Несчастныя безработныя русскія женщины напрасно ищутъ работу у „своихъ“ въ общежитіи. Уходятъ онѣ съ рыданіями и проклинаютъ „своихъ“ людей, которымъ ближе пражскія работницы. А украинствующіе студенты такъ обнаглѣли, что срываютъ по ночамъ русскія объявленія. Общежитіе получило свой „до наши ржадъ“, и отъ студентовъ требуется безоговорочное подчиненіе „дирекціи“, въ которой сидитъ буковинскій пришлецъ, одинъ чехъ, и оплачиваемый аграрный студентъ. Студенты въ общежитіи подвержены такимъ ограниченіямъ, что общежитіе походитъ на военную казарму, а не на очагъ свободныхъ гражданъ демократической страны, которые въ недалекомъ будущемъ будутъ стоять во главѣ своего народа, принося ему во благо свои академическія знанія.

Ввиду полнаго хаоса и разногласія, всѣ карпаторусскіе студенческія организаціи въ Прагѣ созываютъ въ ближайшіе дни общее годичное собраніе студенческаго общежитія, на которомъ намѣрены избрать правленіе самоуправленія общежитія и разрѣшить иные животрепешущіе вопросы.

Интересный приговоръ

Въ субботу дня 16. X. 1937 г. вынесенъ былъ въ печатномъ дѣлѣ нашей газеты Нашъ Путь, представленной отвѣтственнымъ редакторомъ Василіемъ Лабаничемъ противъ отв. редактора газеты Карпаторусское Слово Осипа Линека, приговоръ, которымъ обвиняемый отв. редакторъ Осипъ Линекъ былъ освобожденъ, а нашъ редакторъ Лабаничъ былъ обязанъ нести издержки процесса.

Ниже помѣщаемъ справку по сему дѣлу:

Въ органѣ чсл. соціалистовъ Карпаторусское Слово (ном. 14 отъ 3. IX. 1936.), появляющемся въ Ужгородѣ за подписью Осипа Линека, редактора газеты А—Зетъ, была напечатана анонимная статья подъ заглавіемъ: „Фенциковскіе и нефенциковскіе „галичане“ и „Карпаторусское Слово“, въ которой распространены были между прочими и нижеслѣдующія слова и утвержденія: „Вопреки всѣмъ восхваленіямъ, безславный вождь Пишта и его **бумагомараки** и **лапо лизы** порой очень любятъ покрикивать на чужинцевъ...

Вмѣсто этого **Путь доказательство польской помойной ямы...** Что же касается **злобы полонофильскихъ мамелюковъ** противъ Карпаторусскаго Слова, это подтверждаетъ лишь то, что „Карп. Слово пишетъ слова правды. Такъ будетъ писать и впредь, какую-бы злобу, ненависть противъ него **польско-консуловскіе слуги** не проявляли...“ Ввиду того, что въ этихъ крѣпкихъ словахъ и утвержденіяхъ имѣются налицо и оскорбленіе чести и клевета по адресу издательства Нашъ Путь, была подана жалоба противъ отв. редактора Осипа Линека и противъ неизвѣстнаго автора инкриминированной статьи отв. редакторомъ нашей газеты.

Обвиняемый Осипъ Линекъ сказалъ на судѣ, что автора статьи назвать не желаетъ, что статью читалъ раньше, чѣмъ далъ ее напечатать и что всю отвѣтственность принимаетъ на себя. Въ виду того, что доказательства правды или простительной ошибки обвиняемымъ не были предложены, Краевой судъ въ Ужгородѣ вынесъ оправдательный приговоръ и обязалъ частнаго обвинителя Василія Лабанича уплатить обвиняемому процессные расходы.

Оправдательный приговоръ былъ вынесенъ на основаніи парагр. 326 п. 3, ибо судъ не нашелъ въ инкриминированныхъ словахъ провины изъ парагр. 2 или 3. зак. 108/33 а только обиду чести изъ парагр. 1 цитированнаго закона.

Противъ сего приговора была подана апелляція. Провѣркой сего дѣла будетъ заниматься слѣдовательно еще Высшій судъ въ Кошицахъ.

Съ нетерпѣніемъ будемъ ожидать результатовъ заявленной нами апелляціи, ибо будетъ рѣшаться вопросъ, можетъ-ли одна газета безнаказанно распространять о другой газетѣ и ея редакторахъ такія слова: „бумагомараки“, „лаполизы“, „Путь“ доказательство польской помойной ямы“, „полонофильскіе мамелюди“, „польско-консуловскіе слуги“ и т. д.

Украинцы не уважаютъ нашихъ будителей

7-го іюля 1929 г. въ селѣ **Колочавѣ-Лазы** былъ открытъ памятникъ нашему великому будителю А. В. Духновичу, въ присутствіи покойнаго губернатора Ант. Бескида, еп. мукачевскаго Петра Гебея, деп. д-ра С. Фенцика и иныхъ высокопоставленныхъ лицъ. Памятникъ былъ поставленъ во дворѣ потребительскаго дружества и въ то время пользовался большимъ почетомъ у людей. Однако, времена мѣняются и памятникъ заслугой украинскаго теченія пришелъ въ запустѣніе. Сейчасъ онъ служитъ предметомъ насмѣшекъ и издѣвательствъ со стороны украинствующей мѣстной интеллигенціи. Сейчасъ объ этотъ нѣкогда всѣми чтимый памятникъ чешутъ спины свиньи инж. Х., живущаго въ помѣщеніи дружества и занимающагося скотоводствомъ и молочнымъ хозяйствомъ.

Происходятъ въ селѣ также иныя вещи, оскорбляющія свѣтлую память нашего народнаго борца и взывающія къ нашей русской совѣсти. Напр., въ 1935 году членъ учительской кооперації хотѣлъ разучить съ учениками пьесу А. Духновича „Добродѣтель превышаетъ богатство“, но управляющій учитель В. О. не разрѣшилъ пьесу играть. Украинскій эмигрантъ учитель И. Р. запретилъ дѣтямъ посѣщать репетиціи на томъ основаніи, что Духновичъ былъ „москалемъ“ и онъ не можетъ допустить, чтобы школьники портили свою „рідну мову“. Интересно отмѣтить, что въ 1923 г. украинофилы А. Духновича еще не произвели въ „москаля“ и въ то время Просвѣта даже соблаговолила издать эту пьесу.

Въ 1936 г. русскій учитель А. С. желая вывѣсить въ классѣ портретъ Духновича, пріобрѣлъ на свои собственныя средства для него рамы, ибо школьная дирекція не нашла возможнымъ выдать незначительную сумму на „такі дурниці“. Но вотъ въ этомъ году, на просьбу русскихъ учителей, чтобы управитель выдалъ имъ этотъ портретъ, тотъ цинично заявилъ, что портретъ уже старый и для украшенія класснаго помѣщенія не годится, а рамы ему „потрібні для пляну кляси та поділу годин“. Когда же учителя высказались за то, чтобы былъ пріобрѣтенъ новый портретъ, управитель иронически замѣтилъ: „Та треба би“... Зато портретъ Т. Шевченка въ разныхъ видахъ и варіяціяхъ обильно украшаетъ стѣны русской школы въ русскомъ селѣ.

Не пора-ли, братья карпаторосы, научить этихъ зазнавшихся на нашихъ хлѣбахъ людей, чтобы они больше уважали то, что мило и дорого нашему карпаторусскому народу? Т. Шевченко ничего не говоритъ сердцу нашего народа, за то имя Духновича свято для каждаго сознательнаго русскаго человѣка, родившагося подъ Карпатами.

Шугаевецъ.

Госп.

А. Ив. Волошину въ Ужгородѣ

Вслѣдствіе того, что Вы во многихъ мѣстахъ публично заявляли, что будто бы я нахожусь въ числѣ основателей о-ва Просвѣты, давая Вамъ возможность доказать это передъ судомъ, позволяю себѣ во имя справедливости и честности напомнить Вамъ слѣдующее:

1) Помнители-ли Вы о томъ, что я уже съ 1913 года въ Парижѣ состоялъ членомъ Русскаго Общества, то-есть тогда, когда здѣсь объ этомъ еще никто не говорилъ? Вы сами предупреждали меня никому объ этомъ не говорить. Помните-ли Вы, что объ этомъ Вамъ и въ Вашей квартирѣ говорилъ прибывшій изъ Парижа г. Петешъ?

2) Помните-ли Вы, что въ 1914—1916 г. г. во Вѣднѣ я былъ учителемъ русскаго языка у нѣсколькихъ аристократовъ и вы послали мнѣ нѣсколько разсказовъ А. Чехова и грамматику **Смирновскаго?**

3) Помните-ли Вы о томъ, что О-во Филармонія единственное имѣло уставъ на русскомъ языкѣ и первое, совмѣстно съ чешскими музыкантами, участвовало въ первомъ празднованіи дня 28-го октября въ 1919-омъ году подъ моимъ веденіемъ? 17-го и 18-го декабря того же года это Общество выступало въ честь г. Жатковича. На послѣднемъ концертѣ между нами еще царствовало полное единство русскаго духа и послѣ концерта я повторялъ мою просьбу объ открытіи Просвѣтительнаго Культурнаго Общества.

4) Помните-ли Вы, что по своей иниціативѣ я пригласилъ къ Вамъ самыхъ лучшихъ русскихъ людей, какъ г.г. Поливку, Сулинчака и другихъ, и мы рѣшили на основаніи предложеннаго Вами устава 15-го января 1919 года открыть Общество им. А. Духновича?

5) Помните-ли Вы, что Вы не сдержали слова и противъ нашей воли и безъ нашего участія подготовили путчъ: вмѣсто **Просвѣтительнаго** Общества спроэктировали открыть **Просвѣту,** а въ воззваніи помѣстили и мое имя?

6) Помните-ли Вы, что послѣ этого **протестовалъ** я и мои друзья — еще нынѣ живущіе? Послѣ этого Вашего поступка мы съ Вами **совершенно разошлись.**

На основаніи приведеннаго совершенно ясно, что я никогда не былъ ни украинцемъ, ни украинофиломъ, ни основателемъ или членомъ Просвѣты.

До свиданія на судѣ!

Д-ръ Ст. А. Фенцикъ,
депутатъ парламента.

Вел. Березное борется за русскость

Какъ уже сообщалось, въ воскресенье 3-го сего октября въ **Вел.** Березномъ состоялось общее собраніе родителей. Нашъ край, украинцы давно считаютъ своимъ и поэтому ихъ весьма непріятно поразило, что въ послѣднее время нашъ народъ началъ и здѣсь пробуждаться къ національной сознательности. Съ начала этого учебнаго года къ намъ было назначено трое русскихъ учителей. Одинъ изъ нихъ, **С. Зубаревъ,** весьма опытный педагогъ, горячо принялся за просвѣщеніе дѣтей въ родномъ русскомъ духѣ и этимъ возбудилъ противъ себя смертельную ненависть украинофиловъ, которые почти 20 лѣтъ вбивали въ головы нашихъ бѣдныхъ дѣтей свою галиційскую „культуру“ и твердо были увѣрены, что населеніе окончательно обработано въ мазепинскомъ духѣ. Были пущены всѣ тем ныя средства, чтобы какъ-нибудь выжить изъ села ненавистныхъ „москалей“.

На собраніи, выступилъ директоръ школы г-нъ **Староста** съ объективнымъ призывомъ оставить хотя на время партійную вражду и заняться полезнымъ для школы дѣломъ. Но согнанные отовсюду на собраніе украинофилы изступленно начали орать, что они требуютъ обученія дѣтей по грамматикѣ Панкевича, а не Сабова и немедленнаго удаленія „москальскіх“ учителей изъ села. Боясь скандала и побоища, директоръ вынужденъ былъ закрыть собраніе.

Однако сознательные и культурные члены, которыхъ было 4/5 присутствующихъ, не хотѣли подчиниться террору украинофиловъ и собравъ нѣсколько сотъ подписей, отправили Школьному Референту прошеніе о томъ, чтобы преподаваніе въ Вел. Березномъ **не только въ гражданской, но и въ народной школѣ велось только по грамматикѣ Сабова.** Эти родители постановили выразить русскимъ учителямъ горячую благодарность и просить ихъ продолжать и въ дальнѣйшемъ обучать русскихъ дѣтей Вел. Березнаго въ русскомъ національномъ духѣ.

На злобу дня

Скорбь Подк. Гласовъ

Наше отношеніе къ губерніальному совѣту извѣстно съ самаго начала. Мы его высказали на страницахъ Нашего Пути, два номера котораго были цензурой конфискованы. Зато коалиціонные органы превозносили этотъ совѣтъ до небесъ, считая первый этапъ величайшимъ даромъ карпаторусскому народу и геніальнѣйшимъ дѣломъ коалиціи. И особенно старались въ этомъ отношеніи Подкарпатски Гласы, призваніе которыхъ и заключается въ томъ, чтобы „гаити займы ческого лиду на Карпатску“ и зажигаться 100 процентнымъ восторгомъ отъ каждаго шага, предпринимаемаго коалиціей. Коалиція еще не успѣетъ раскрыть ротъ, а предупредительные Гласы печатаютъ блестящую рѣчь, коалиція сядетъ за столъ, а Гласы уже вѣщаютъ о замѣчательныхъ ея планахъ и достиженіяхъ... Къ этому обыватель Подк. Руси такъ уже привыкъ, что эту казенно-сухую газетку даже въ руки не беретъ. И вдругъ случилось такое невѣроятное событіе, что Гласы ни съ того ни съ сего печально заскулили и то, что еще вчера считали геніальнымъ достиженіемъ коалиціонной мудрости, сегодня объявляютъ порочнымъ и сомнительнымъ....

Вотъ послушайте плаксивую жалобу этой казенно-нехитрой газетки отъ 16. X. ном. 233: „Чешская общественность значительно огорчена, что вопреки первоначальному плану въ губернаторскій совѣтъ попалъ всего лишь одинъ чехъ (какой ужасъ!), а всего ихъ тамъ два (вотъ-то несчастье!). Но что еще больше поражаетъ и вызываетъ извѣстное смятеніе, это фактъ, что въ губ. совѣтѣ находятся люди, которые подлежатъ дѣйствію закона на охрану республики (сами виноваты, голубки).

Нельзя читать безъ ироніи и сарказма этого замѣчательнаго признанія П. Гласовъ, лейбъ-журнала коалиціи на П. Руси и губ. Грабаря. 18 лѣтъ они совѣтовались, прежде чѣмъ создали первый этапъ, а сейчасъ, спустя недѣлю послѣ рожденія губ. совѣта плачутъ на рѣкахъ карпаторусскихъ все равно какъ библейскіе жиды на рѣкахъ вавилонскихъ. Теперь навѣрно П. Гласы потеряютъ сонъ и аппетитъ и пойдутъ на соединеніе хотя бы съ цыганами, лишь бы сдѣлать въ губ. совѣтѣ надлежащую „чистку“ и провести туда „своихъ“ людей.

Соц. родственники ссорятся.

А вотъ живая сказка съ другого конца. Извѣстно, что непріязнь и грызня между коалиціонниками съ каждымъ днемъ усиливается. „Даже смерть перваго президента не сумѣла ихъ соединить“, —сказалъ о нихъ въ свое время „Словакъ“.

А. А. Митракъ

(1837—1913)

Теперь пріятенъ мнѣ
Родного слова звукъ,
Теперь ужъ онъ мнѣ
Дороже всѣхъ наукъ.

На дняхъ исполнилось столѣтіе со дня рожденія одного изъ виднѣйшихъ нашихъ борцовъ за русскость и будителей карпаторусскаго народа Александра Андреевича Митрака. Современность еще недостаточно оцѣнила его крупную научную и культурную дѣятельность на благо родного края и народа, но нѣтъ сомнѣнія, что А. А. Митракъ занимаетъ почетное мѣсто въ ряду нашихъ карпаторусскихъ безсмертныхъ. Какъ всѣ свѣтлые умы нашего прошлаго, А. А. Митракъ сознавалъ, что языкъ — это лицо народа и что это лицо на Подкарп. Руси можетъ быть быть только русскимъ. Языкъ А. А. Митрака это постепенное совершенствованіе языка, его восхожденіе отъ народныхъ говоровъ къ чисто литературной русской рѣчи. Главнымъ и наиболѣе цѣннымъ трудомъ его жизни является Русско-Мадьярскій и Мадьярско-Русскій словари.

Митракъ создалъ крѣпость нашего языка. Эту крѣпость защищали наши дѣды и отцы. Эту крѣпость будемъ защищать также мы, наши дѣти и внуки!

Еще земля не осѣла надъ могилой творца республики Масарика, какъ коалиціонники съ яростью вцѣпились другъ другу въ глотку. Одно время соціалисты и марксисты всю тяжесть своего агитаціоннаго обстрѣла сосредоточили на аграрахъ, ахиллесовой пятой которыхъ является всѣмъ ненавистная и очертѣвшая хлѣбная монополія — грѣховное дитя аграрной матери, рожденное ею въ потьмахъ экономическаго кризиса...

Однако, внутрипартійный бой, разгораясь, перекинулся и на соціалистическую среду. Нар. соц. „братья" схватились съ соц. дем. „товарищами". Недавно соц. дем. Стивинъ обвинилъ мин. Франке, что тотъ самочинно повысилъ себя на университетскаго библіотекаря II ранга. Стивинъ пишетъ: „Что если бы государственные чиновники нѣкоторой коалиціонной партіи попросили г-на министра Франке, чтобы имъ объяснилъ, какъ могло случиться, что мин. школъ д-ръ Франке приказалъ управляющему мин. финансовъ д-ру Франке, чтобы тотъ повысилъ въ чинъ университетскаго библіотекаря II ранга д-ра Франке, находившагося въ то время въ отпуску? Такое объясненіе было бы тѣмъ желательнѣе, что здѣсь дѣло идетъ о противоконституціонномъ дѣйствіи".

Право Лиду полагаетъ, что его доводы для нар. соціалистовъ убійственны и раздавятъ ихъ въ прахъ, но тотъ бы не зналъ нар. соціалистовъ, кто бы думалъ, что они покраснѣютъ и начнутъ смиренно каяться. Наоборотъ, они на нападеніе отвѣчаютъ контръ-нападеніемъ и Чешске Слово беретъ подъ жестокій обстрѣлъ соц. дем. министра Дерера, а при этомъ съ невинной ехидностью спрашиваетъ о золотыхъ часахъ соц. дем. депутата Бенеша...

Тутъ соц. демы вытягиваютъ противъ нар. соцовъ новую карту и спрашиваютъ, какъ это могло случиться, что въ почтово-сберегательной кассѣ братъ мин. Франке — Г. Франке по какимъ-то соображеніямъ перескочилъ черезъ много сотенъ болѣе квалифицированныхъ и заслуженныхъ чиновниковъ и занялъ тепленькое мѣсто... Злые языки, молъ, утверждаютъ, что это повышеніе не обошлось безъ братскаго содѣйствія мин. Франке...

Мы, русскіе народники, плохо расцѣнивали бы марксо-соціалистовъ, если бы вздумали удивляться милымъ комплиментамъ, которыми обмѣниваются братскія соц. партіи. Обѣ эти политическія партіи давно обратились въ большія авгіевы конюшни, которыя слѣдовало бы кому-то основательно почистить...

Артисты работаютъ, правленіе спитъ

Правленіе Карпаторусскаго театра пригласило представителей прессы на репетицію труппы. Нужно сказать, что за 3 недѣли подготовки, труппа достигла большого успѣха. Пьесу „Бѣдность не порокъ" нѣкоторые артисты и артистки сыграли весьма удачно. Можно уже сейчасъ сказать, что успѣхъ пьесы обезпеченъ, а артисты со своими ролями, а главное — съ русск. лит. языкомъ вполнѣ справились. **Ненавистники русск. рѣчи потерпѣли неудачу.** Новичекъ Цыганинъ показалъ себя способнымъ артистомъ. Изъ прежнихъ силъ хороши были Лакатошъ и Бидякъ. Способная Пильцеръ и въ будущемъ останется опорой всей труппы. И остальные артисты проявили стараніе. Труппа разучила рядъ пьесъ и сезонъ начнется вѣроятно въ серединѣ слѣдующаго мѣсяца.

Премьера, конечно, состоится въ Мукачевѣ, ибо столица края Ужгородъ своего театра, къ стыду, не имѣетъ. Два года уже продолжается этотъ позоръ, а ликвидаціи его не видно. Предполагалось, что новое правленіе приложитъ всѣ свои силы къ постройкѣ театра, но правленіе предпочитаетъ спать на обѣщаніяхъ. Слава Богу, что по крайней мѣрѣ, артисты не уснули! Быть можетъ хотя въ старческомъ возрастѣ дождутся въ Ужгородѣ театра!

Украинцы дурманятъ народъ

Въ воскресенье 10 сего окт. состоялось родительское совѣщаніе въ **раховской** народной школѣ. Управляющій учитель украинофилъ Кричковскій такъ объяснилъ вопросъ относительно учебниковъ: „Дорогі браття, коли ж ви хочете інші підручники, то мусите нараз зложити гроши, бо таких учебників, в нашій державі нема і їх треба заказати в сусідніх державах".

Эта сознательная и возмутительная ложь противорѣчитъ всѣмъ распоряженіямъ школьныхъ властей о недопустимости какой бы то ни было агитаціи въ школахъ относительно принятія русскихъ учебниковъ. Украинофилъ Кричковскій также не позволилъ русскому человѣку Н. Катеринюку сказать ни одного слова, а также родителямъ не были предложены подписные листы, на которыхъ бы они подписали свою волю. Просто и безъ необходимыхъ формальностей была „ухвалена рідна мова".

Кричковскій также проявилъ полное неуваженіе къ родителямъ учениковъ, которыхъ не пустилъ въ классъ и они должны были ожидать на дворѣ, какъ нищіе. Такъ поступаютъ украинофилы съ родителями дѣтей, изъ которыхъ они должны воспитать будущихъ гражданъ республики!

Обращаемъ на эти противозаконныя дѣйствія украинофильскаго управителя вниманіе школьныхъ властей. К.

Морицъ Штернбергъ
англійскій портной
Мукачево
Ракоци ул. 1 а.
(въ домѣ инж. Кэмпфнера). Самый большой и элегантный салонъ на Подк. Руси. Спеціальныя англійскія сукна на складѣ. Хорошо и со вкусомъ сшитые костюмы — только въ салонѣ **Штернберга** изготовляются.

СПОРТЪ

Результаты дивизіи:

СК Русь—ЧсСК Ужгородъ 4:3 (2:3).

КАЦ МШЭ Мукачево 1:1 (1:0).

ЧсШК Кошицы—БФТЦ Берегово 3:2 (1:1).

АЦ Сп. Н. Весь—УАЦ Ужгородъ 5:3 (3:0).

Результаты государственной лиги:

СК Братислава—Викторія Жижковъ 1:3 (0:3).

СК Славія—СК Пардубице 1:1 (1:1).

АЦ Спарта—Простейовъ 4:2.

Жиденице—СК Плзень 2:4.

СК Кладно—СК Находъ 5:1.

Въ слѣдующемъ номерѣ сообщимъ подробный отчетъ.

Календарь на 1938 годъ

Русской Національно-Автономной Партіи.

Необходимая для каждаго русскаго націоналиста и его семьи книга-справочникъ.

Спѣшите заказать! Число экземпляровъ ограничено!

Заказъ.

Прошу выслать мнѣ календарь на 1938 годъ Русской Національно-Автономной Партіи по слѣд. адресу: Стоимость календаря, по полученіи послѣдняго, перешлю на чековый счетъ газеты: 111.856. Брно.

....., дня ,,,,,, 1937

(подпись

х Изъ берлинской картинной галлереи были удалены всѣ картины художника Макса Либермана, который былъ еврей.

ВСѢ ПОДПИСЧИКИ ГАЗЕТЫ

НАШЪ КАРПАТОРУССКІЙ ГОЛОСЪ

НЕЗАВИСИМАЯ·ЕЖЕДНЕВНАЯ·ГАЗЕТА

Приглаша платить недоимки, числящіяся за ними.

Кумъ пролетаръ пишетъ

Культура. Да, человѣчество надѣялося, что якъ только культура розширится по всей землѣ, пропадутъ на вѣки всѣ войны, революціи и неспокойствія на землѣ и буде вѣчный миръ и благобытъ. Ану, посмотримъ ци такъ оно есть? Нѣтъ... Люди стали мудрыми, но и злыми, фальшивыми, неспокойными, завистливыми... Да, люди не всѣ достали правильну чисту культуру. Самое слово культура означае уже дачтось красного и человѣкъ, котрый называеся „культурнымъ" не смѣвъ бы здѣлати ничого плохого другому чоловѣку. Культура ширится разными путями Одни люде вѣрятъ тому, что читаютъ изъ книгъ, други не вѣрятъ, но читаютъ, бо мусятъ учитися и докончити школу. Одни люде учатся жизни изъ практики своихъ предковъ и берутъ отъ нихъ примѣръ, други маютъ свою практику таку изъ котровъ бы хотѣли перевернути цѣлый свѣтъ за 24 годины, но при томъ не видятъ, что свѣтъ великій, а они лишь червачки и жіютъ съ милости Божей. Папиръ бѣлый и на него вшитко можъ написати. Такъ и ширители культуры писали всяки думки на папиръ и ширили между людьми. И типирь видно, якъ котры люде и народы якъ порозумѣли культуру и якъ еѣ приняли и якъ еѣ использовали въ жизни. Напримѣръ, западны народы англичане, французы, американцы использовали культуру для обогащенія и развитія своихъ державъ. Нашъ русскій народъ принявъ такъ культуру, что онъ богатый уже отъ Бога, ему богатства уже не треба, бо засѣвъ шестину свѣта, а онъ буде ширити новы идеи и программы цѣлому свѣту, такъ русскій народъ по свѣтовой войнѣ попробовавъ устроити у себе нову „коммунистическу державу" и еще и днесь еѣ строитъ, айбо, або матеріалъ, або майстры не добры, бо нова „коммунистическа держава" усе роспадаеся, и только кулями и темницами еѣ подпираютъ. Значитъ животъ намъ показуе, что разомъ изъ культуровъ зачало ширитися больше зла на земли, что мало быти наоборотъ. Культура довжна бы одстранити **зло** и сѣяти **добро.** Что такъ не стаеся, тому причина, что и вовки и всяки звѣрѣ взяли на себе культурну „кожу" и притаилися овечками, появилися межи честны люде, ширятъ имъ нову нечестну злу культуру, культуру **фальшивства, культуру ненависти и разврата.** Думаю и найбольшій безбожникъ признае, что найбольшимъ ширителемъ настоящой культуры была и есть **Христова Церковь.** Церковь заложила первы школы, монахи написали руками перву книгу и послѣ дватысячной роботы церкви что видиме?

Ужгородъ 22-го (9-го) октября 1937 г. No 212

НАШЪ ПУТЬ

НАЦІОНАЛЬНАЯ ОБЩЕСТВЕННО-ПОЛИТИЧЕСКАЯ ГАЗЕТА. ВЫХОДИТЪ ТРИ РАЗА ВЪ НЕДѢЛЮ

АДРЕСА РЕДАКЦІЙ: Ужгородъ: улица Іогана 3 [illegible] наб. 13 тел. 669. Мукачево, ул. Недецея 1. Америка: O. Berdner, Taylor, Pa 327 Oak Street

ПОДПИСНАЯ ПЛАТА: Въ ЧСР: на 1 мѣсяцъ 10.— кр. на 12 мѣсяцевъ 120 кронъ. Цѣна отдѣльного номера 60 гел. Въ Америкѣ и остальн. странахъ на 12 мѣсяцевъ 6 амер. долларовъ. [illegible] Счетъ почт. сберег. кассы 111.886. Брно.

Издатель и отвѣтственный редакторъ Василій В. Лабанчъ. Печатаетъ Типографія „Викторія" Ужгородъ, наб. Плотены 19, телефонъ 307. Газетныя марки разр. упр. почтъ и тел. 19. іюля 1936. годъ. — Нов. 38,720/IV-1936. Мѣсто изданія — Ужгородъ

МЕМОРАНДУМЪ

Глубокочтимому

Господину Президенту Республики

Господину Предсѣдателю Совѣта Министровъ
Господину Министру Внутреннихъ Дѣлъ
Господину Министру Школъ и Народнаго Просвѣщенія — **въ Прагѣ**
Господину Губернатору Подкарп. Руси.
Господину Вице-Губернатору Подкарп. Руси.

[illegible] Культурно-Просвѣтительное Общество им. А. В. Духновича въ Ужгородѣ съ прискорбіемъ констатируетъ, что съ разрѣшенія [illegible] состоялась манифестація украинцевъ въ Ужгородѣ дня 17-го октября 1937 г., протестовавшая противъ введенія русскихъ одобренныхъ учебниковъ въ карпаторусскія школы и противъ элементарныхъ правъ Карпаторусскаго Народа, обезпеченныхъ Конституціей Братской Чехословацкой Республики и Сенъ-Жерменскимъ мирнымъ договоромъ. Манифестація украинцевъ вылилась въ травлю Карпаторусскаго Народа и въ противогосударственную демонстрацію противъ законовъ ЧСР, въ первую очередь противъ языкового закона чис. 17/1920 и противъ закона чис. 172/1937, согласно § 6, котораго русскіе учебники должны быть допущены въ школахъ.

Слѣдовательно одобренные [illegible] учебники узаконены и всякое возраженіе противъ нихъ является актомъ противогосударственнымъ и антидемократическимъ.

Манифестація украинцевъ вылилась также въ протестъ противъ демократическаго распоряженія Министра Школъ и Народнаго Просвѣщенія [illegible] опроса родителей по вопросу [illegible] въ карпаторусскихъ школахъ, хотя это мѣропріятіе является актомъ высшей справедливости и диктуется демократическими основами нашей Республики, ибо только при помощи опроса родителей можно установить подлинную волю населенія въ дѣлѣ народнаго образованія, въ каковой области украинцы до сихъ поръ имѣли [illegible] монополію вопреки всѣмъ человѣческимъ и конституціонно-демократическимъ правамъ и законамъ нашей Республики.

[illegible] прискорбіемъ констатировать, что вся эта травля и демонстрація противъ дѣйствующихъ демократическихъ законовъ [illegible] происходила въ присутствіи высшихъ мѣстныхъ властей, чѣмъ была придана видимость законности и законно[illegible] антидемократическимъ выступленіямъ украинцевъ.

[illegible] Духновича въ Ужгородѣ руководится при представленіи его протеста рѣшеніемъ Найвысшаго Административнаго [illegible] 1935 г. за чис. [illegible], каковымъ рѣшеніемъ украинскій языкъ признается чуждымъ для славянскаго населенія Под[illegible] не только въ школахъ Подкарп. Руси, но даже въ дѣлопроизводствѣ неофиціальной культурной организаціи [illegible] 20-го апрѣля 1936 за чис. 10.772/33 Найвысшій Административный Судъ подтвердилъ первое рѣшеніе и [illegible] украинскаго языка въ качествѣ дѣлового языка „Учительской Громады".

[illegible] Культурно-Просвѣтительное Общество им. А. В. Духновича въ Ужгородѣ, опираясь на Конституціонную Грамоту [illegible] Республики, на вышеуказанныя рѣшенія Найвысшаго Административнаго Суда, на законъ о языкѣ за чис. 17 на за[illegible] 172 [illegible] демократическіе законы и распоряженія нашей Республики, симъ заявляетъ рѣшительный протестъ противъ [illegible] Общества „Просвѣта" въ Ужгородѣ и противъ дѣйствій прочихъ украинскихъ организацій въ Подкарпатской Руси.

Ужгородъ, 20. X. 1937. За Центральное Правленіе:
Василій Ив. Антоловскій, шк. инсп. предсѣдатель.
Д-ръ С. А. Фенцикъ, депутатъ парламента, секр. дѣлопроизводитель.

Въ СССР - оргіи разстрѣловъ

[illegible] Европейскіе народы [illegible] подъ гнетъ массовыхъ разстрѣловъ и воплей убиваемыхъ жертвъ. СССР „достигся" до кроваваго передъ своимъ 20-лѣтіемъ, но съ каждымъ днемъ становится все серьезнѣе и страшнѣе!

Астурскій фронтъ ликвидированъ

[illegible] по послѣднимъ сообщеніямъ [illegible] Астурскій фронтъ ликвидированъ [illegible] Валенсія и Мадридъ.

Китайцы учатся побѣждать

[illegible]

Абсолютная побѣда русской оріентаціи

Судя по поступающимъ свѣдѣніямъ, количество голосовъ, поданныхъ за русскіе учебники достигаетъ **80 проц.** [illegible]

[illegible] великого нашего будителя Духновича.

Коммунисты, фашисты и клерикалы-сепаратисты подъ желто-синими флагами

„Культурный" съѣздъ Просвѣты и украинскихъ сепаратистовъ былъ политическимъ съѣздомъ. Коммунисты отстаивали свою программу и очень компрометировали клерикаловъ и фашистовъ, которые съ ними соединялись. Каждый делегатъ получилъ діэту, но, возвратившись послѣ демагогическихъ политическихъ рѣчей, большинство изъ нихъ еще болѣе утвердилось въ традиціонномъ русск. нац. духѣ.

По украинскому вопросу писалось у насъ послѣ войны столько, что изъ этой „литературы" можно было бы воздвигнуть Хеопсову пирамиду и все же этотъ искусственно раздутый, но по существу нежизненный вопросъ, не сдвинулся съ мертвой точки и не получилъ какой-нибудь конкретизаціи. **Мы украинизмъ не считаемъ даже вопросомъ, а временнымъ нездоровымъ и преходящимъ явленіемъ, семейнымъ споромъ большой русской семьи.** Укажемъ только на нѣ которыя противорѣчія украинскаго теченія, которое свою недостаточную идеологію подкрѣпляетъ **дема гогіей, сепаратизмомъ, германофильствомъ и даже открытой иредентой.** Это особенно ярко выявилось на недавнемъ всепросвѣтянскомъ съѣздѣ въ Ужгородѣ. Этотъ съѣздъ состоялся подъ флагомъ **культурной** работы украинцевъ на Подк. Руси, но въ дѣйствительности это была самая беззастѣнчивая профанація слова „культура". Сдѣлаемъ по этому поводу нѣсколько **замѣчаній:**

1. **На украинскомъ съѣздѣ кромѣ** одного пришельца изъ Галиціи никто не „балакалъ" **по-украински,** но каждый говорилъ такъ, какъ его родная мать научила и получался пестрый славянскій волапюкъ. Даже среди участвовавшихъ **въ шествіи** не наблюдалось **языковаго единства.** Въ одномъ мѣстѣ пѣли: „він на тую дівчиноньку скіса поглядае", въ другомъ — „вунъ на тую дівчиноньку скоса поглядае". Чувствовалось, что „украинскій" языкъ это нѣчто расплывчатое и не вполнѣ сформировавшееся, что грѣшно даже назвать языкомъ. Съѣздъ только подтвердилъ тотъ фактъ, **что существуетъ множество отдѣльныхъ малороссійскихъ діалектовъ, которые ни въ коемъ случаѣ не могутъ замѣнить отшлифованный, культурный и изящный русскій языкъ.**

2. Этотъ „культурный" съѣздъ явился слѣдствіемъ противоестественнаго соглашенія между **фашистами, клерикалами, коммунистами** — элементами случайными, которымъ не по пути и которые **разбѣгутся** въ разныя стороны на другой же день послѣ съѣзда. **Коммунисты, слѣдуя директивамъ Москвы, готовы сейчасъ соединиться и съ сатаной, чтобы только отсрочить часъ своей гибели.** Вотъ они и ухватились на Подк. Руси за украинизмъ, чтобы найти себѣ временныхъ попутчиковъ въ лицѣ христіанскихъ священниковъ, истерическихъ фашиствующихъ дамочекъ и иныхъ, жаждущихъ мірской славы личностей. **Коммунисты только себя скомпрометировали** этимъ участіемъ въ украинскомъ съѣздѣ, ибо еще недавно шли подъ импортированными лозунгами Москвы, пока получали отъ туда щедрые подарки, но когда московская щедрость сократилась, они переродились въ украинцевъ и остро выступаютъ противъ „москалей". Мы давно уже подозрѣваемъ, что карпаторусскіе коммунисты проявляютъ съ нѣкотораго времени **троцкистскій уклонъ** и пусть помнятъ, что строгая матушка Москва ихъ за это по головкѣ не погладитъ...

Потомъ выглядитъ какъ висѣльный юморъ, когда тѣ самые коммунисты, собратья которыхъ въ Россіи и въ Испаніи замучили и убили тысячи и десятки тысячъ священниковъ и епископовъ, и которые религію считаютъ „дурманомъ народовъ", затаивъ свою сатанинскую злобу противъ Христа, шли въ соборъ слушать богослуженіе. Тѣ самые коммунисты, которые день и ночь кричатъ о капитализмѣ и фашизмѣ, пошли на сдѣлку со своей коммунистической совѣстью и отбросивъ на время свои выдохшіеся принципы, **подали руки клерикаламъ и „фашистскимъ убійцамъ".**

3. То же самое коаличеники проявили на этомъ съѣздѣ свою **солидарность съ украинскими сепаратистами.** Рѣчь деп. **Ревая представляла собой форменную компромитацію работы коаличниковъ на Подк. Руси. Если сравнить рѣчь Ревая въ парламентѣ по поводу 1-го этапа съ его просвѣтянской рѣчью то приходится согласиться, что существуетъ два Ревая: одинъ — коаличникъ, этапистъ, вѣрный слуга правительственнаго блока и другой — непослѣдовательный, противорѣчащій самому себѣ ораторъ съ демократической внѣшностью, демагогическимъ языкомъ, анархическимъ мышленіемъ и шовинистической дѣятельностью.**

4. На съѣздѣ присутствовали **представители** Подк. Руси: губ. Грабарь, вице-губ. Мезникъ и иные видныя лица. Правъ Словакъ отъ 20 сего октября, когда пишетъ: „Въ воскресенье устроила украинская Просвѣта въ Ужгородѣ протестный съѣздъ противъ русскаго языка въ школахъ. Выступали на этомъ съѣздѣ патеръ Волошинъ, соц. дем. Ревай и большевикъ Борканюкъ. Ничего удивительнаго въ этомъ не было бы, ибо такое сотрудничество сдѣлалось обычнымъ явленіемъ на нашемъ политическомъ небѣ. Однако, на манифестаціонномъ собраніи присутствовали также губернаторъ Грабарь и вице-губернаторъ Мезникъ, а это уже придаетъ всей этой манифестаціи весьма пикантный привкусъ. **Дѣло въ томъ,** что Просвѣта издала по случаю съѣзда брошюру, въ которой **неслыханнымъ** способомъ поносится **державное школьное управленіе** и даже содержатся угрозы, такъ что брошюра была **конфискована прокуратурой.** И вотъ эти вещи какъ-то не вмѣщаются въ нашей головѣ: **наивысшій представитель края, губернаторъ, присутствуетъ на манифестаціи организаціи, которая издаетъ брошюры съ антигосударственнымъ и мятежническимъ содержаніемъ. Не слишкомъ-ли это сильный табакъ?**

Ревай былъ главнымъ докладчикомъ закона объ этапѣ автономіи — сегодня выступаетъ противъ него. Плебисцитъ нагоняетъ на него страхъ. Воля народа — плебисцитъ — это демократія. Демократъ Ревай этого не понимаетъ. Выводъ: соц. демократы противъ демократическаго устройства.

Рогачъ выступалъ съ угрожающимъ элаиомъ диктатора, хотя и заявляетъ о лояльности украинцевъ къ республикѣ, но... въ зависимости отъ того, какъ будетъ относиться къ нимъ республика. Призывалъ всѣхъ къ истребленію русскости. Его выступленіе было непріятно даже для предсѣдателя, который сдерживалъ его „козачій" порывъ. Выводъ: украинское теченіе является противогосударственнымъ — означаетъ опасность для республики.

Борканюкъ: коммунистъ — призывалъ всѣ дем. силы къ объединенію противъ реакціонеровъ, противъ „москальскихъ" культурныхъ организацій — кацаповъ. Обѣщалъ помощь противъ русскаго движенія.

Д-ръ Червинка: отъ партіи клерикаловъ, выразилъ свою радость надъ сознательностью „русиновъ" или какъ они себя называютъ „украинцевъ". Обѣщалъ помощь противъ мадьяроновъ, полонофиловъ и противъ коммунистовъ (забылъ, что его предшественникъ — коммунистъ). Мало сердечности и толерантности между этими странными союзниками. Выводъ: коалиція — оппозиція — **комплотъ соц. дем., клерикаловъ и коммунистовъ противъ демократіи,** которые назвали всѣхъ реакціонерами.

Брикъ: представитель львовской Просвѣты привѣтствовалъ „збіговиско" отъ какой-то никогда не бывалой „самостійной Вікраины". Назвалъ все русское стремленіе „глупотой", что и можно было отъ него ожидать.

„Самостійники" отъ всепросвѣтянського „збіговиска" на столько отупѣли, что даже забыли про „паньківщину", которую недавно до небесъ восхваляли. Дѣйствительно просвѣщенный народъ идетъ ужаснымъ темпомъ — грамматику мѣняетъ со дня на день какъ порядочный человѣкъ рубашку.

5. Просто непонятно, почему этотъ съѣздъ не былъ **распущенъ,** разъ подъ оговоркой „культурности его организаторы проводили свою опасную для государства политику. **Оскорблялся здѣсь не только испоконъ вѣковъ русскій народъ,** его обычаи, культура, языкъ, но также основа нашего государства — **демократія, распоряженія школьныхъ властей и даже политика нашего государства.** И совсѣмъ непостижимо, какъ могли этотъ **„самостійницкій съѣздъ"** почтить своимъ присутствіемъ такіе высокіе чиновники, представители государственности на Подк. Руси.

6. Присутствовали также представители епархій и **еп. Стойки,** того самаго Стойки, по адресу котораго на съѣздѣ раздавались оскорбительные голоса: „Фуй, доло!" и хулиганскій свистъ.

7. **Аграрная партія** оффиціально хотя и не участвовала на съѣздѣ, однако, въ провинціи аграрный аппаратъ во главѣ съ г-дами Клочураками всячески выходилъ украинцамъ навстрѣчу, облегчая и содѣйствуя организаціи ихъ збіговиска. Наоборотъ, на съѣздѣ обществъ им. Духновича аграрные представители оффиціально участвовали, но втихомолку приняли всѣ мѣры, чтобы съѣздъ не состоялся.

8. Этотъ самый съѣздъ нанесъ тяжелый ударъ **коалиціонной партійной политикѣ:** Дивиде эт импера. Если кому-то выгодно такъ вести у насъ политику, чтобы дѣлить на группы по 50 проц., то въ результатѣ это ведетъ къ гибели и того, кто дирижируетъ такую политику. Вѣдь и въ Испаніи братоубійственная война ведется именно подъ этимъ лозунгомъ заинтересованныхъ третьихъ. И во Франціи пытаются темныя силы осуществить эту 50 проц. пропорцію. Какъ итальянскія, такъ и французскія газеты пишутъ о возможности повторенія во Франціи кроваваго испанскаго примѣра. Покойница Австрія, когда довела каждый изъ населявшихъ ее народовъ до этой 50 проц. пропорціи, сама тоже разсыпалась, ибо цѣнно только то, что 100 процентное, а не половинчатое и худосочное... Съ украинскимъ вопросомъ провалятся внѣ всякаго сомнѣнія и соціалисты и коммунисты. Если бы карпаторусскому народу была дана возможность выявить свою языковую волю до 1926-27 г.г., то украинцы не могли бы разсчитывать даже на 1 проц. голосовъ. Но тогда всѣ соціалисты безъ исключенія культивировали у насъ бациллы украинства, и только интернаціональные коммунисты были противъ. Теперь на Украину молятся коммунисты и соціалисты, за исключеніемъ конъюнктурныхъ нар. соціалистовъ, ставшихъ лицомъ по вѣтру, т. е. за русскость.

Господа соціалъ-коммунисты! Ментo море, ибо вы со своей разъединительной политикой скандально провалились и нашъ народъ голосуетъ за языкъ и традиціи Духновича и его реальное воплощеніе — грамматику Сабова!

Заявленіе

Въ номерѣ 243 газеты Нашъ Путь помѣщена статья подъ заглавіемъ „Кто провоцируетъ у насъ антисемитизмъ". Заключительная фраза этой статьи слѣдующая: „Для избѣжанія всякихъ инцидентовъ евреи должны сдѣлать порядокъ въ своихъ рядахъ и отстранить провокаторовъ изъ своей среды".

Такъ какъ редакторъ Гандельсманъ-Гавашъ принялъ послѣднія слова приведенной фразы по своему адресу, то заявляю, что они не имѣли его въ виду. Если г. Гандельсманъ-Гавашъ все-же считаетъ себя оскорбленнымъ, то настоящимъ приношу ему извиненіе.

Василій Лабанычъ,
отвѣтственный редакторъ.

Маневры Пазуханича

Успѣхъ русскихъ учебниковъ среди нашего карпаторусскаго народа всполошило украинофиловъ и они со всклокоченными на головахъ чубами пытаются спасти то, что еще можно спасти. Въ первыхъ ударныхъ рядахъ находится, конечно, знаменитый инсп. **Пазуханичъ**. Это настоящій „отаманъ“ Махно школьнаго дѣла на Подк. Руси. Онъ обосновался въ Воловскомъ округѣ и вдумалъ создать здѣсь вторую „Січ“, мобилизуя въ учителя подвѣдомственнаго ему школьнаго округа всѣхъ бывшихъ сѣчевыхъ стрѣльцовъ „неньки Украіни“. Только нашимъ добрымъ карпаторассамъ никакъ не улыбается превратиться въ чубатыхъ украинскихъ „козаків“, ибо они себя чувствуютъ уважаемыми русскими людьми и за „добродіемъ“ не спѣшатъ идти. Селяне видятъ, что Пазуханичъ — „добродій“ карпаторассовъ только на словахъ, а за пазухой носитъ камень противъ всего русскаго. 26. IX. с. г. состоялся въ **Воловомъ** родительскій съѣздъ и Пазуханичъ, желая собрать побольше своихъ вѣрныхъ, заказалъ нѣсколько „самоперовъ“, себто автомобилей и всю ночь свозилъ украинофиловъ изъ **Вышн. Студеного** и другихъ мѣстъ пограничья въ Воловое.

Въ день съѣзда, когда воловскіе люди узнали про сѣчевую мобилизацію украинофиловъ, то потребовали ихъ немедленнаго удаленія. Напрасно украинофилы доказывали людямъ, что русскіе учебники — это „московскі“ и ихъ хотятъ только „москалі“. Учебники были принесены и просмотрѣвъ ихъ, народъ единогласно призналъ, что это тѣ самыя книги, по которымъ учились дѣды и прадѣды карпаторассовъ. Требовалъ перестать оскорблять его мерзкимъ словомъ „украинцы“, ибо карпаторассы гордятся своимъ тысячелѣтнимъ, извѣстнымъ во всѣхъ уголкахъ міра русскимъ именемъ и не размѣняютъ его на комедіантское, выдуманное въ Вѣнѣ, слово.

Однако украинофилы — люди упрямые и нахальные и гдѣ не могутъ выиграть правдой, тамъ употребляютъ лесть и обманъ. Какая-то „панночка“ Г. Дудикевичъ начала увѣрять народъ, что на П. Руси русскаго языка никогда не было, а былъ здѣсь первоначально языкъ латинскій, потомъ мадьярскій и наконецъ, какъ торжество правды и справедливости — украинскій, его же царствію на Подк. Руси не будетъ конца. Тутъ нашъ секретарь не выдержалъ такой ученой лекціи, разсчитанной на полную глупость слушателей и спросилъ мудрую панночку: **„А на какомъ языкѣ писали наши будители Духновичъ, Сильвай, Добрянскій, Фенцикъ, Павловичъ?** Радивъ бы намъ взяться за работу и изучити нашу карпаторусску литературу, ибо она вамъ пригодится“. На это коллегиня панночки отвѣтила такъ грубо и непристойно, что и верховинская сельская дѣвка не позволила бы себѣ

Вотъ такая наша молодая интеллигенція, которую воспитали намъ

Читальнямъ о-ва им. А. В. Духновича

Центральное Правленіе Общества им. А. В. Духновича призываетъ родныя читальни О-ва торжественно отпраздновать **День Свободы** 28 октября 1937 г. Сей годъ является для всѣхъ русскихъ карпаторассовъ радостнымъ годомъ. Русскіе учебники одобрены и введены въ школахъ, а карпаторусскій народъ своимъ голосованіемъ подтвердилъ, что онъ достоинъ пользоваться своими культурно-національными правами и чтитъ и дорожитъ завѣщаніемъ своихъ предковъ будителей. Свобода вручена намъ въ наши руки демократическимъ Правительствомъ нашей милой Республики. Достойно отпразднуемъ **День Свободы!** Организуйте всюду торжественныя академіи съ торжественными рѣчами, декламаціей и инсценировками. Обращаемъ вниманіе на пьесу „Свобода“ Ирины Кейпазы въ календарѣ О-ва Духновича на 1933 г. Необходимо почтить предъ академіей память почившаго **Президента-Освободителя Т. Г. Масарика.**

О состоявшихся академіяхъ сообщите въ канцелярію О-ва Духновича.

Съ братскимъ привѣтомъ

ПРАВЛЕНІЕ.

Еще одна жертва „культурныхъ“ вліяній

Послѣ переворота у насъ распространился „новѣйшій“ и „культурнѣйшій“ способъ борьбы XX-го вѣка — вымыселъ, ложь и оскорбленіе.

Оскорбляющій прекрасно знаетъ вымышленность и ложность возводимыхъ имъ на своего противника обвиненій и оскорбленій. Знаетъ, что за ложь и оскорбленіе придется отвѣчать, и все же оскорбляетъ, такъ какъ ему нужно, хотя бы на время, унизить своего противника. Чтобы не отвѣчать самому за безчестный поступокъ, „сверхъ культурный“ политикъ говоритъ устами простодушныхъ и легковѣрныхъ людей, которые потомъ платятся своимъ честнымъ именемъ и карманомъ. По подобному случаю 15-го октября сего года въ Раховѣ былъ осужденъ Ив. Брана Корсаковъ, который 21-го іюня с. г. выкрикивалъ оскорбленія по адресу нашего депутата д-ра С. А. Фенцика во время шествія на мѣсто освященія тамъ русскаго флага. На судѣ Иванъ Брана не могъ доказать правильность оскорбленій, потому что они были лишь внушены ему тѣмъ, кому важны не правда и не честь, а важно дискредитировать русское національное движеніе. Этотъ, новѣйшей формаціи политикъ, и воспользовался простодушностью того же русскаго человѣка.

Пора намъ, карпаторассамъ, стать менѣе довѣрчивыми и разбираться въ окружающихъ вліяніяхъ. Если наше прошлое менѣе „культурно“, то оно болѣе честно и потому болѣе демократично. Демократизмъ и есть честное отношеніе ко всѣмъ людямъ.

Украинофилы демократію понимаютъ по совѣтски

Долголѣтняя языковая борьба пріостановила культурное развитіе карпаторусскаго народа. Въ теченіе 18-ти лѣтъ власти поддерживали украинствующій лагерь матеріально и морально. Украинофилы считали такое положеніе нормальнымъ и довольно потирали себѣ руки. Но когда въ этомъ году школьныя власти, послушныя своей демократической совѣсти, захотѣли узнать подлинный голосъ народа путемъ народнаго голосованія — одного изъ принциповъ демократіи — украинофилы сразу сбросили съ себя демократическую позолоту и проявили весьма узурпаторскія склонности. Какое бы то ни было давленіе и агитація, были запрещены администра-

---

на горе галицкіе пришелцы. Коли правдой нельзя побѣдить, такъ пускаются въ ходъ ругательства и грубости. Родительское собраніе не могло состояться, ибо украинцамъ не удалось отыскать такого помѣщенія, гдѣ бы ихъ народъ не разыскалъ и не разогналъ.

Воловскій.

тивными властями, но украинофильскіе учителя на собственный рискъ взялись за „обработку“ населенія въ „рідномъ“ галиційскомъ духѣ. Напр., при береговской нар. школѣ на родительскомъ совѣщаніи 10. X. с. г. родителей участвовало не болѣе 30 чел. и около 120 кортешей, во главѣ съ Н. Мандзюкомъ, упр. нар. школы въ В. Реметахъ. У этого Мандзюка въ береговской нар. школѣ нѣтъ дѣтей, тѣмъ не менѣе предсѣд. родит. собранія Иванъ Грицьо позволилъ ему выступить съ демагогической рѣчью, причемъ самъ демонстративно подчеркнулъ, что „ми люби мо свою рідну маму Україну“. Грицьо вправѣ любить не только маму Украину, но и тата Волошина, однако, о своихъ любовныхъ чувствахъ онъ смѣетъ говорить въ церкви, а не на родительскомъ собраніи.

Спрашиваемъ у школьныхъ властей, согласуется-ли широе объясненіе въ политической любви нѣкоторыхъ самостійниковъ съ изданными насчетъ плебисцита распоряженіями.

Н.

При фивической усталости дѣлайте массажъ францовкой **АЛЬПА**

Вельгова осуждена

Преступная женщина за убійство своего мужа осуждена на 12 лѣтъ.

х **На службѣ здоровью,** красотѣ и гигіенѣ между важнѣйшими предметами ежедневнаго употребленія слѣдуетъ отнести зубной кремъ. Медицинская наука приводитъ новыя доказательства того, какое важное значеніе имѣетъ забота о зубахъ для здоровья организма въ цѣлости. Поэтому появился наряду съ извѣстной францовкой также зубной кремъ Альпа. Врачи совѣтуютъ чистить зубы щеточкой и кремомъ всегда послѣ ѣды, по меньшей мѣрѣ утромъ и вечеромъ. Благотворный результатъ этой заботы относительно зубовъ въ значительной степени зависитъ также отъ качества и составныхъ частей зубного крема. Уже одна репутація францовки Альпа говорила, чтобы также зубной кремъ имѣлъ наилучшія качество и воздѣйствіе. Обратите особенное вниманіе на его качества: Альпа зубной кремъ предохраняетъ отъ разложенія остатковъ пищи между зубами. Это крайне важно, потому что такимъ образомъ предупреждается возникновеніе и расширеніе порчи зубовъ и зубы остаются всегда чистые, бѣлые и здоровые, обезвреженные отъ всякихъ бактерій.

— **Пожертвованія на русскіе учебники.** На покупку русскихъ учебниковъ для бѣдныхъ учениковъ держ. русск. нар. школы въ Ужгородѣ пожертвовали: г. д-ръ Юлій Гаджега 100 кч, г-жа д-ръ Бланка Коссеева 20 кч; г. Іосифъ Араній 30 кч; О-во Русскихъ Женщинъ въ Ужгородѣ 500 кч; изъ меньшихъ пожертвованій собралось 350 кч, всего 1000 кч. Управленіе школы выражаетъ отъ имени школы и бѣдныхъ учениковъ всѣмъ пожертвовавшимъ сердечную благодарность. **Управитель.**

х Въ Гунгутѣ въ Индіи одна англичанка воспитала маленькую кобру. Недавно въ домъ ворвался грабитель и хотѣлъ англичанку связать, но кобра подползла къ нему и укусила, послѣ чего онъ на мѣстѣ.

Морицъ Штернбергъ
англійскій портной
Мукачево
Ракоци ул. 1 а.
(въ домѣ инж. Кэмпфнера). Самый большой и элегантный салонъ на Подк. Руси. Специальныя англійскія сукна на складѣ. Хорошо и со вкусомъ сшитые костюмы — только въ салонѣ Штернберга изготовляются.

ПРИГЛАШАЕМЪ ВАСЪ

посѣтить павильонъ **ШКОДА** въ пражскомъ автосалонѣ 16—24 октября 1937 г. Охотно покажемъ Вамъ всѣ новинки.

Большое количество призовъ въ гонкахъ и состязаніяхъ какъ дома, такъ и заграницей, экспедиція на 4 автомобиляхъ въ Индію, путешествіе вокругъ свѣта въ 97 дней, поѣздка внутрь тропической Мексики, а также поѣздка черезъ всю экваторіальную Африку, являются лучшимъ доказательствомъ хорошаго качества и прочности автомобилей **ШКОДА.** Множество первыхъ призовъ при состязаніяхъ элегантности въ Шевенингѣ, Будапештѣ, Загребѣ, Лугачовицахъ, Пиштянахъ, Брно и т. д. наилучшимъ образомъ документируютъ ихъ изящество. Первое мѣсто при регистраціи новыхъ автомобилей въ ЧСР. и все возрастающій экспортъ свидѣтельствуютъ объ ихъ популярности. Это факты, которые говорятъ сами за себя.

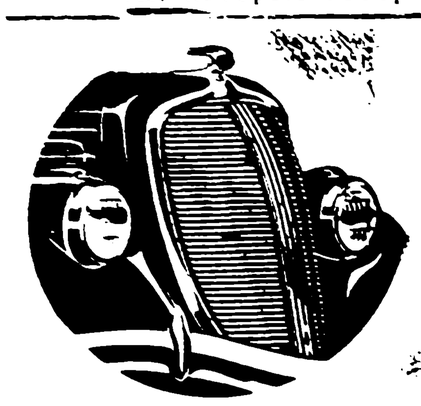

Можете сами убѣдиться въ высокомъ качествѣ автомобилей **ШКОДА**! Спросите у тысячъ довольныхъ владѣльцевъ! Сдѣлайтесь одним изъ нихъ!

АВТО ШКОДА

ЗАВОДЪ МЛАДА БОЛЕСЛАВЪ

х Совѣтскій аэростатъ полужесткой системы, построенный на сов. заводѣ, продержался въ воздухѣ 130 часовъ, сдѣлалъ за это время 5.000 клм. и побилъ міровой рекордъ.

— **Общее собраніе ОКС Верховина в Брнѣ** состоится дня 23-го октября с. г. на философскомъ факультетѣ Масарикова университета въ Брнѣ. **Правленіе.**

— **Курсъ русскаго языка.** Отдѣленіе Пражскаго Русскаго Свободнаго Университета въ Ужгородѣ открываетъ **курсъ русскаго языка** на періодъ съ 10. XI. 1937 г. до 20. III. 1938 г. Предполагается организація нѣсколькихъ группъ по національностямъ и по степени знанія русскаго языка. Курсовое 20 кч въ мѣсяцъ. уплачиваются сразу при записи. Предварительная запись производится въ канцеляріи Общества им. А. Духновича въ Ужгородѣ, наб. Палацкаго ном. 40, ежедневно отъ 10 до 14 час. и отъ 17 до 18 час., кромѣ праздниковъ, гдѣ одновременно дается и подробная информація.

х Несмотря на разрывъ дипломатическихъ сношеній экспортъ сардинокъ изъ Португаліи въ ЧСР не только не уменьшился, но даже значительно увеличился. Въ сентябрѣ было ввезено ихъ за 2.8 мил. кч, а въ прошломъ году за этотъ же мѣсяцъ — только на 1 мил. кч. стѣ умеръ.

Рус-радіо, Кошицы

24. X.—30. X. 1937.

Воскресенье: 18.00—18.30: Передача изъ Мукачева. Историч. лекція, концертъ дѣвичьяго интерната Школьная Помощь, декламація.

Понедѣльникъ: 18.00—18.30: Культурная лекція, музыка, полит. лекція. Музыка по грам. записи. Д-ръ Викторъ Г. Барань: Карпаторусско-словацкое сотрудничество.

Вторникъ: 18.00—18.30: Музыка, радіо-пьеса.

Среда: 18.00—18.30: **Передача изъ Ужгорода:** Пѣсни учительскаго хора; лекція губернатора.

Четвергъ: 13.30—13.40: лекція.

Пятница: Культурный обзоръ, музыка, заграничный обзоръ.

Суббота: 13.30—13.40: Культ. обзоръ; 18.00—18.30: Лекція и пѣсни.

Экономика

Согласно статистики количество безработныхъ въ мѣс. сентябрѣ во всей ЧСР составляло 230.722 чел. меньше, нежели въ мѣс. августѣ. Въ процентномъ отношеніи количество безработныхъ уменьшилось: въ Чехіи — на 8%, Словакіи — 4.8%, Подк. Руси — 1.3 проц.

Подкарп. Гласы всегда отличавшееся 100% оптимизмомъ, когда дѣло касается П. Р. И 150% восторгомъ, если нужно похвалить работу коалиціи, авторитетно заявляютъ, что на П. Руси безработныхъ вообще уже нѣтъ, за исключеніемъ какихъ то 80 типографовъ. Эти цифры исходятъ отъ конторъ посредничества труда. Однако эти конторы — соціалистическое дѣтище, къ мнѣнію котораго слѣдуетъ относиться весьма осторожно, ибо дѣло касается только политически организованныхъ рабочихъ. Неорганизованные для соціалистовъ — пустое мѣсто, черезъ которое можно переступить... Если бы экономическое положеніе нашего края дѣйствительно было такое блестящее, какъ это представляется П. Гласамъ, отъ насъ, вѣроятно не уѣзжали бы сотни рабочихъ во Францію, въ Бельгію, въ Канаду и ныя отдаленныя мѣста, чтобы тяжелымъ и опаснымъ трудомъ въ шахтахъ глубоко подъ землей заработать себѣ на скромную жизнь.

Календарь на 1938 годъ

Русской Національно-Автономной Партіи.

Необходимая для каждаго русского націоналиста и его семьи книга-справочникъ.

Спѣшите заказать! Число экземпляровъ ограничено!

Заказъ.

Прошу выслать мнѣ календарь на 1938 годъ Русской Національно-Автономной Партіи по слѣд. адресу: Стоимость календаря, по полученіи послѣдняго, перешлю на чековый счетъ газеты: 111.856. Брно.

..... дня 1937

.....

(подпись

Желаете-ли одѣваться элегантно по послѣдней модѣ, непремѣнно закажите костюмъ въ модномъ салонѣ

Михаила А. Иваника

моднаго портного, МУКАЧЕВО, ул. Духновича н. 2, II. эт.

ВСѢ ПОДПИСЧИКИ ГАЗЕТЫ

НАШЪ КАРПАТОРУССКІЙ ГОЛОСЪ

НЕЗАВИСИМАЯ·ЕЖЕДНЕВНАЯ·ГАЗЕТА·

Приглашаетъ платить недоимки, числящіяся за ними.

Кумъ пролетаръ пишетъ

Де есть благодарность церкви за еѣ добре дѣло? Фальшивы пророки культуры и философіи своевъ фальшивовъ нечистовъ наукевъ, убиваютъ тоту церковь, котра заслужилася за ширеніе культуры. Сеси фальшивы пророки не то, что убиваютъ церковь, но и Бога отвергли, ибо сами хотятъ стати ся земными Божками, якъ было за поганскихъ часовъ. Насколько фальшива культура и наука тобѣдитъ правдиву **христіанску и человѣческу культуру,** покаже будучшое. Факъ есть тото, что днесь на свѣтѣ есть война **доброго** изъ **злымъ**, и сеся война провадится нынѣ безъ оружія, но не знати ци кончится безъ того, чтобы не брати за помощь оружіе.

Подумайте, такое несчастье, что культурны народы не могутъ договорится, а мусятъ на войнѣ рѣшати свои споры. Не есть война аби революція найбольша ганьба для **культурнаго** двадцатого столѣтія? Не редъ два тысяча роками Христосъ сынъ Божій выголосивъ нову заповѣдь человѣчеству **„Любовь къ ближнему“** и сеся заповѣдь голосится постоянно скоро полмилліонами священниковъ на земли и человѣчество глухое не чуе, оно искае нову заповѣдь и иде у блудъ, вѣчный блудъ. Злы пророки Христову любовь хотятъ убити **злобой** и братской ненавистьовъ. И сеся нова хворота человѣчества ширится подъ новымъ именемъ **„земнаго рая“.** Земный рай хоче намъ дати нова фальшива, безбожна **коммунистическа культура!**

Возрожденіе.

Исторія называе 19-тый вѣкъ по Христу „Возрожденіемъ“. Майже потому, что въ семъ вѣку родилися разны новы идеи. Въ семъ вѣку родилася и нова идея **„соціализма** или **безбожного коммунизма“.** Сколько добра принесла сеся идея человѣчеству показала намъ французска и найновѣйше руска революція. И одна и другая революція тогда вибухла, коли народу нычого не хибило и въ державѣ былъ найлучшій благобытъ. Кто може доказати, что въ царской Россіи при царизмѣ была бѣда народу?! Были тамъ голодны и цуравы люде? Тысяча свѣдковъ есть у насъ на Подк. Руси, котры были у Россіи за свѣтовой войны якъ плѣнны и видѣли тоту „бѣду“ народа. Тогда, когда у насъ у войнѣ не было уже и крумпляной муки, у Россіи магазины трѣщали изъ хлѣбомъ. Могла тамъ быти бѣда? Яка то нова идея, котра потребуе на свое ширеніе милліоны и милліоны невинныхъ человѣческихъ жертвъ? Ци видѣлисме, абы дачто новое доброе ширилося между людьми насилу оружіемъ? Всѣ вынаходы машины, моторы, аэропланы, разширяются по земли вольно, безъ оружія, а только на коммунистическу идею треба робити революцію и побити милліоны невинныхъ людей. Да всѣ люде радовалися возрожденію 19-го вѣка, но не знали наперед, что то не возрожденіе любви и спокоя, но то есть возрожденіе **ненависти** и братского боя до безконечности... Уже казавъ емъ въ началѣ, что человѣкъ неспокойное сотвореніе. Искаетъ дачто новое, новое... но яка то ганьба для насъ коли новое горше сто разъ старого.

Годъ изданія

Ужгородъ 26-го (13-го) октября 1937 г. No 273

НАШЪ ПУТЬ

НАЦІОНАЛЬНАЯ ОБЩЕСТВЕННО-ПОЛИТИЧЕСКАЯ ГАЗЕТА. ВЫХОДИТЪ ТРИ РАЗА ВЪ НЕДѢЛЮ

АДРЕСА РЕДАКЦІЙ: Ужгородъ: улица Іокая 3 Плотенія наб. 13. тел. 686. Мукачево, ул. Неделея 1. Америка: O. Berzinec, Taylor, Pa 327 Oak Street

ПОДПИСНАЯ ПЛАТА: Въ ЧСР: на 1 мѣсяцъ 10 – кр на 12 мѣсяцевъ 120 кронъ. Цѣна отдѣльнаго номера 80 гел. Въ Америкѣ и остальн. странахъ на 12 мѣсяцевъ 8 амер. долларовъ. Селянамъ и рабочимъ скидка 50% Счетъ почт. сбер. кассы: 111.856. Брно.

Издатель Лабанич. ответственный ред. Василій Гаджа. — Печатается Типографія „Викторія“ Ужгородъ, наб. Плотенія 19, телефонъ 307. Газетныя марки разр. упр. почтъ и тел. 19. іюня 1935. года. — Ном. 38.126/IV-1935. Мѣсто подачи — Ужгородъ

Требуйте все на русскомъ языкѣ! Говорите вездѣ и всегда по русски!

Помните, что на нашей Родинѣ русскій языкъ равноправный съ чешскимъ!
Каждый чиновникъ обязанъ знать по русски!
Не принимайте урядовыя бумаги, писанныя не по русски!

Не бранить, а брать примѣръ

Когда побываете на украинскомъ собраніи и наслушаетесь всякихъ мазепинскихъ откровеній насчетъ москалей, то невольно выносите впечатлѣніе, что хуже, безчестнѣе, грязнѣе и подлѣе „москаля“ нѣтъ человѣка на свѣтѣ. Это даже не человѣкъ, а какое-то исчадіе ада, созданное только для того, чтобы причинять добрымъ милымъ, честнымъ и культурнымъ людямъ, вродѣ украинцевъ, зло и вредъ. Вообще, не существуетъ на землѣ такого смертнаго грѣха, который не имѣлъ бы мѣста среди москалей. Ихъ культура? Нуль! Ихъ исторія? Нуль! Ихъ качества и способности? Нуль! Все, что имѣетъ хотя отдаленное касательство къ „москалямъ“, не смѣетъ подняться надъ нулемъ!

Людямъ внушается мысль, что быть „москалемъ“ — это что-то страшно позорное и нечестное. „Москаль“ — это какое-то неприличное ругательство. Только слово „украинецъ“ почетно и дѣлаетъ изъ человѣка уважаемаго члена человѣческаго общества...

И вотъ, когда начинаете не только слушать добродѣйское словоблудіе, но и чуточку шевелить мозгами, то невольно задаете себѣ вопросъ: нормальны эти люди? Что это: фанатизмъ или безпросвѣтная глупость, или дураченье наивныхъ людей, которымъ можно внушить, что бѣлое — это черное и наоборотъ?

Не штука, что нибудь охаять и грязнить. Нужно еще это дѣлать съ умомъ, чтобы выходило гладко и убѣдительно.

Зачѣмъ лгать простымъ, довѣрчивымъ людямъ, что сильнѣе, умнѣе и культурнѣе украинца звѣря нѣтъ, когда **объ украинцахъ знаютъ въ свѣтѣ меньше, нежели объ эскимосахъ?** Зачѣмъ хвалиться своей силой, храбростью и умственнымъ превосходствомъ, когда украинцевъ растрепали не только русскія войска, но также поляки и даже большевицкія банды? Зачѣмъ выводить „москалей“ на степень азіатовъ и варваровъ, когда **Москва было единственное изъ русскихъ, славянскихъ княжествъ, которое вышло изъ подъ татарскаго ига сильнѣе другихъ, сумѣло проявить свой организаторскій талантъ, государственную мудрость и объединить вокругъ себя гибнущія въ раздорахъ другія княжества?** Почему добродіи не создали величайшей имперіи міра, которую даже коммунистическая холера не можетъ уложить въ гробъ, а вотъ варварскіе москали это сумѣли? **Значитъ есть въ этомъ ненавидимомъ „москальскомъ“ народѣ что-то такое, что его дѣлаетъ великимъ подъ солнцемъ и чего не имѣютъ въ себѣ мудро-злобствующіе и завистливые мазепинцы!** Учиться бы вамъ надо, добродіи, у москалей, а не дурить народъ, что Россія разсыплется отъ того, что вы будете кричать: „геть съ москалями!“ Дурни словеса не йдуть на небеса! Можно уважать честнаго врага, но клеветника и лжеца нужно презирать! Москва вѣдь создала непобѣдимую силу русскаго народа. А если бы не было Москвы, быть можетъ не было бы не только Россіи и украинцевъ, но татарское или турецкое царство растянулось бы и на Подк. Русь.

Слава москалямъ, которые поставили славянство на равную ногу съ остальными великими народами міра! Безъ Москвы славяне были бы человѣческое мѣсиво!

—ай.

Празднованіе Дня Свободы въ Ужгородѣ

По случаю 19-ой одовщины самостоятельности ЧСР въ Ужгородѣ будетъ торжественно отпраздно ванъ 28-го сего октября День Свободы. Въ программу торжества входитъ также открытіе новаго моста им. Т. Г. Масарика черезъ рѣку Ужъ въ Ужгородѣ. По слухамъ изъ достовѣрныхъ источниковъ, на торжество прибудутъ также изъ Румыніи оффиціальные гости.

Красная Испанія дрогнула

Послѣ занятія націоналистами Гихона остается только очистить Астурію отъ остатковъ красной арміи, которыхъ насчитывается около 45.000 чел. Впрочемъ, эти несчастные, обманутые и покинутые своими жидо-коммунистическими вождями люди, сами теперь массами сдаются націоналистамъ. Передъ паденіемъ Гихона во Францію прилетѣло три сов. аэроплана съ совѣтскими военачальниками. Населеніе со слезами радости привѣтствовало націоналистовъ, избавившихъ его отъ варварскаго большевицкаго режима. Лѣвая пресса во Франціи позеленѣла отъ злости и, ругая Францію, выступаетъ съ требованіемъ международной защиты красныхъ преступниковъ, захваченныхъ Франко. Коммунистическая газета пишетъ: Необходимо защитить **жертвы** отъ „дикарей“. Это красныхъ убійцъ не спасетъ.

Берегово: Торжество читальни им. Духновича - торжество русскихъ надъ украинцами

Въ гнѣздѣ украинизма на П. Руси, въ Береговѣ, въ гнѣздѣ перваго секретаря общества Духновича — И. Гусная, русская интеллигенція открыла свой клубъ и организовала свой русскій центръ. Торжественное собраніе открылъ д-ръ Е. С. Фенцикъ, который привѣтствуетъ гостей. Послѣ реферата И. К. Пацулича, секр. Карчмарчика, происходили выборы. Предсѣдателемъ былъ избранъ начальникъ д-ръ І. Ройковичъ. Въ президіумъ вошли: д-ръ Е. Фенцикъ, С. Добошъ, И. Добошъ, М. Добошъ, Веселый, А. Луковичъ и Голецкій.

Слава героямъ русскости въ львиной украинской ямѣ!

ВѢСТИ ОТОВСЮДУ!

х Польскій ген. Кутшеба: Военной силой Россію одолѣть невозможно, если ей не будетъ нанесенъ смертельный ударъ политически.

х Въ Голливудѣ есть спеціальная фабрика для изготовленія искусственныхъ слезъ, которыя поставляются фильмовымъ артисткамъ.

х Высказывается пожеланіе, чтобы Нобелевская премія мира въ этомъ году была пожалована не отдѣльному лицу, а Нансеновскому оффису при Лигѣ Націй въ противовѣсъ большевицкимъ стараніямъ ликвидировать его.

х Въ Канадѣ при раскопкахъ былъ найденъ громадный скелетъ допотопной ящерицы длиной въ 8 метровъ. Ученые полагаютъ, что ея возрастъ около 60.000 лѣтъ.

х Польскій посланникъ въ Токіо (Японія) былъ повышенъ на посла и Японія, такимъ образомъ, причислила Польшу къ великимъ державамъ.

х Сов. писатель Третьяковъ, который въ 1935 г. былъ также въ Прагѣ и которымъ такъ восторгались чешскіе салонные большевики и **пивные стахановцы,** сейчасъ арестованъ и его произведенія изъяты изъ употребленія.

СССР тонетъ въ крови и грѣхѣ

Въ этой странѣ „веселой и счастливой“ жизни продолжается массовое истребленіе враговъ Сталина. Снова подтверждаются слухи о томъ, что извѣстный еврейскій палачъ большевикъ Бела Кунъ (Бейла Конъ) впалъ въ немилость и очутился въ совѣтскомъ провалы. Въ СССР понемногу искореняется жидовское вліяніе. Такъ какъ жидо-элементъ ненавидитъ Сталина, врага жида Бронштейна-Троцкаго, то въ СССР разрѣшено заниматься слегка антисемитизмомъ. По газетнымъ сообщеніямъ, во многихъ предпріятіяхъ русскіе рабочіе сторонятся еврейскихъ и требуютъ для нихъ отдѣльныхъ квартиръ. Недаромъ старый грѣшникъ Бронштейнъ организуетъ 4-й интернаціоналъ, чтобы спасти позиціи мірового іудейства.

Открытое письмо

Министру почтъ и телеграфа
Господину А. Тучному.
Приложений: 6.

Глубокоуважаемый
Господинъ Министръ!

Послѣднее время въ редакціи газетъ П. Руси поступаютъ обращенія новаго правительственнаго учрежденія — „Радіо Корреспонденція. Редакція и администрація: Прага XII. Фошева 16".

Судя по кириллицѣ, эти обращенія имѣютъ въ виду карпаторусскую общественность и карпаторусскій народъ. Что касается языка обращеній, то онъ ничего общаго съ нашимъ русскимъ языкомъ не имѣетъ и не можетъ имѣть. Для иллюстраціи прилагаю упомянутыя обращенія съ тѣми исправленіями, при которыхъ они могли бы быть приняты карпаторусской общественностью.

Очевидно, уважаемое Министерство введено въ заблужденіе группой лицъ малокультурныхъ и враждебно настроенныхъ по отношенію къ карпаторусскому народу и Чехословацкой республикѣ, такъ какъ нельзя предположить, что подобный „языкъ" могъ быть продиктованъ правительствомъ культурной державы въ центрѣ Европы и въ XX-омъ вѣкѣ.

Радіопередачу слушаетъ весь міръ и потому языкъ „Радіо Корреспонденціи" въ силу своей очевидной искусственности, абсолютной неправильности и полнѣйшей безграмотности, послужитъ позоромъ ЧСР, усилитъ враждебныя отношенія къ послѣдней другихъ культурныхъ и славянскихъ державъ и усилитъ ревизіонистическія теченія, придавъ имъ благовидное основаніе.

Съ другой стороны, мы — карпаторосы, не можемъ не протестовать противъ навязыванія намъ несуществующаго языка не только по указаннымъ причинамъ, но и вслѣдствіе любви къ своему народу, его исторіи, традиціямъ, нашимъ дѣтямъ и будущему. Если навязываемый намъ языкъ будетъ внѣдряться, то карпаторусскому народу нужно забыть все свое прошлое и приняться за созданіе новой поэтической и научной литературы и терминологіи, что совершенно не можетъ быть чѣмъ-либо оправдано и что будетъ препятствовать его культурному развитію. Поставить нашъ народъ въ такое положеніе можетъ пожелать только самый злѣйшій врагъ его, врагъ культуры и просвѣщенія вообще.

На основаніи сказаннаго требую немедленнаго разслѣдованія злонамѣренной, насильственной, вредной для карпаторусскаго народа и Чехословацкой республики попытки внѣдренія несуществующаго языка при помощи радіопередачи.

По тѣмъ же причинамъ требую немедленнаго прекращенія недостойной провокаціи карпаторусскаго народа и перевода создаваемаго предпріятія на культурный русскій языкъ — признанный всѣмъ культурнымъ міромъ и являющійся для насъ роднымъ и традиціоннымъ.

Въ заключеніи выражаю недоумѣніе, что съ одной стороны министръ школъ и народнаго просвѣщенія допускаетъ русскіе учебники въ карпаторусскія школы, а съ другой стороны министръ почтъ и телеграфа, одной партіи съ первымъ и того же правительства, одновременно, допускаетъ навязываніе тому же карпаторусскому народу несуществующій языкъ. Долженъ констатировать, что подобная двусмысленность подорветъ престижъ чехословацкаго радіо, придавъ ему столь же несерьезный характеръ. Не могу не высказать подозрѣній, что лицо завѣдующее „Редакціей и администраціей Радіо Корреспонденціи" является провокативно настроеннымъ и весьма мало культурнымъ.

Выражаю увѣренность, что во имя демократическихъ принциповъ нашей Республики, сохраненія ея престижа внѣ и внутри ея, и на основаніи правъ карпаторусскаго народа, эта злонамѣренная акція будетъ пресѣчена въ корнѣ.

Съ уваженіемъ
Д-ръ С. А. Фенцикъ, деп. парламента.

По случаю судебной сенсаціи

Въ субботу 16-го октября с. г. разбирались передъ Краевымъ судомъ въ Ужгородѣ такъ называемыя печатныя дѣла, между прочими и дѣло д-ра Фенцика противъ обвиняемаго Э. Гандельсмана-Гаваша.

Во время допроса свидѣтеля Ковашія повѣренный д-ромъ Фенцикомъ адвокатъ, д-ръ Гагатко отказался заступать интересы частнаго обвинителя, вслѣдствіе чего разбирательство по сему дѣлу было отсрочено на неопредѣленное время. Въ связи съ этимъ инцидентомъ Краевой судъ вынесъ опредѣленіе, которымъ обязалъ сложившаго заступничество д-ра А. Гагатко уплатить издержки отсроченнаго разбирательства и расходы по вызову свидѣтелей въ суммѣ 270 кч съ тѣмъ, что о случившемся будетъ извѣщена адвокатская комора.

По случаю сего инцидента, въ залѣ суда пустили ужгородскіе коал. редакторы въ ходъ сенсаціонныя сообщенія о случившемся, о мотивахъ и причинахъ отказа д-ра А. Гагатко отъ заступничества.

Для того, чтобы выяснить это дѣло, нашъ сотрудникъ обратился къ д-ру А. Гагатко съ просьбой изложить фактическія причины его отказа.

Д-ръ А. Гагатко заявилъ, что очень неохотно занимается въ печати незаконченными судебными дѣлами и не любитъ давать въ подобныхъ случаяхъ какія-либо заявленія, но въ настоящемъ вопросѣ, въ которомъ столько лишняго писалось въ газетахъ, дѣлаетъ исключеніе въ интересѣ правды.

„Главной и единственной причиной моего отказа отъ дальнѣйшаго заступничества д-ра С. А. Фенцика въ его дѣлѣ съ Э. Гавашемъ — сказалъ д-ръ А. Гагатко — было то обстоятельство, что во время допроса свид. Ковашія не было въ залѣ суда нужнаго спокойствія и возможности, не торопясь и спокойно, безъ вмѣшательства третьихъ лицъ, продолжать допросъ названнаго свидѣтеля.

Краевой судъ принялъ мой отказъ къ свѣдѣнію, но вынесъ вышеупомянутое опредѣленіе. Случилось-ли это по праву или не по праву — утверждать не стану, ибо объ этомъ будутъ рѣшать высшія инстанціи, такъ какъ опредѣленіе ужгородскаго Краевого суда было мной обжаловано".

По существу воздерживаемся заниматься показаніями свидѣтеля Ковашія до тѣхъ поръ, пока дѣломъ занимается судъ.

Китай - серьезный противникъ

Весь міръ съ напряженіемъ слѣдитъ за событіями на Д .Востокѣ. Сейчасъ, когда китайцы со всѣхъ сторонъ получаютъ техническую помощь, японцамъ все труднѣе продвигаться внутрь огромной страны. Бои идутъ упорные на всѣхъ фронтахъ съ перемѣннымъ счастьемъ. По слухамъ, маршалъ Чанкайши казнилъ другого маршала Чансулльяна, сына Чансолина, который могъ передаться на сторону японцевъ.

Что касается СССР, то его помощь Китаю болѣе -менѣе платоническая. Японскій адмиралъ Гасегава прямо заявилъ, что Сов. Россія въ дальневосточномъ конфликтѣ факторъ совершенно незамѣтный: „Судьба уже заранѣе предопредѣлена. Нѣсколько русскихъ солдатъ въ Монголіи не окажутъ вліянія на ходъ событій". Уже чет верть Китая въ рукахъ Японіи.

Сельскіе выборы отмѣнены

Правительство ЧСР намѣревалось произвести въ нѣкоторыхъ общинахъ республики сельскіе выборы. Чтобы эти выборы не носили политическаго характера и чтобы имѣлось ввиду прежде всего общественное благо, было рѣшено произвести эти выборы не сразу, а по частямъ, пока только въ 600 селеніяхъ. Однако, судето-нѣмецкая партія въ своей агитаціи усиленно подчеркивала политическій характеръ этихъ выборовъ, въ связи съ чѣмъ министерскій Совѣтъ постановилъ запретить на неопредѣленный срокъ всякія политическія собранія. Также сельскіе выборы отложены на неопредѣленное время.

Парламентъ соберется не 26-го окт., какъ предполагалось первоначально, а только послѣ праздника самостоятельности республики, 29-го октября. Засѣданіе Земскаго Выбора въ Ужгородѣ назначено на 26 окт.

Логика „танцмейстера"

Недѣльку тому назадъ въ нашей газетѣ появилась критика относительно театра и его правленія. Въ критикѣ былъ затронутъ только одинъ больной вопросъ — вопросъ театральнаго зданія столичнаго города Ужгорода. Въ самомъ дѣлѣ, кто другой, какъ не правленіе виновато, что столица нашего Края до сихъ поръ не имѣетъ своего театра?

Если правленіе театра считало себя обиженнымъ, то могло оправдаться передъ общественностью. Однако, нашелся какой-то „умудренный логикой танцмейстеръ", который взялъ подъ защиту правленіе и написалъ статью, которая—сама логика! Танцмейстеръ, близко стоящій къ правленію — своему хлѣбодателю, осмѣливается дѣлать насмѣшку надъ уважаемыми господами — членами правленія. Забылъ, кажется, что подпиливаетъ сучекъ, на которомъ сидитъ. Кажется, что у танцмейстра больше логики въ ногахъ, чѣмъ въ головѣ.

Увѣряемъ „танцмейстра", что въ его интересахъ предпримемъ соотвѣтствующіе шаги на надлежащихъ мѣстахъ и въ будущемъ спать не будемъ, но зорко будемъ слѣдить за его дѣятельностью. Быть можетъ, онъ начнетъ логически не танцевать, а мыслить, что важнѣе.

Совѣтуемъ ему остаться при своемъ ремеслѣ — (сомнѣваемся, что бы и тамъ онъ годился) и не вмѣшиваться въ дѣла, которыхъ онъ не понимаетъ.

Раздоръ принесенный въ куфрикахъ изъ за Карпатъ

Осень этого года, несмотря на уже позднюю пору, когда солнышко грѣетъ вяло и по ночамъ бываютъ морозцы, для украинофиловъ оказалась чрезвычайно горячимъ временемъ. Почти одновременно пришлось вести среди карпаторусскаго населенія бѣшенную агитацію за украинскіе „підручники" и готовиться къ всепросвѣтянскому съѣзду, на который нужно было всѣми мѣрами согнать побольше народа. Опытные мазепинскіе дирижеры изъ пришельцевъ галичанъ, мобилизовали всѣ свои тѣлесныя и душевныя силы и взялись за работу. Не спали, не ѣли, не отдыхали, а все свое время отдали работѣ по организаціи збіговиска. Въ этомъ отношеніи украинофилы безусловно заслуживаютъ того, чтобы съ нихъ брать примѣръ всѣмъ.

Нанимались автобусы, жел. дор. вагоны и цѣлые поѣзда, и селя-

намъ предлагалось проѣхаться въ Ужгородъ **безплатно** на съѣздъ. Искушеніе было немалое, особенно для тѣхъ, кто въ стольномъ городѣ Подк. Руси еще не бывалъ и сейчасъ получилъ возможность осуществить свое желаніе. Политическая сторона дѣла большинство людей интересовала очень мало. Этой стороной цѣликомъ занялись господа галичане. Нашу Верховину на збіговиску представляли Волошакъ, Новаковскій, Морозъ — **всѣ пришлые галицкіе интеллектуалы.**

Стоитъ еще упомянуть о галицкомъ пришельцѣ Баланчукѣ. Мы имъ можемъ совѣтовать одно: пусть возьмутъ въ руки куфрики, съ которыми пришли къ намъ и **отправляются въ свой „рідний край“**, ибо нашъ русскій народъ въ ихъ „культурѣ“ **не** нуждается, а терпѣніе его тоже можетъ когда-нибудь лопнуть и тогда господамъ изъ-за Карпатъ можетъ случиться, что придется бѣжать даже безъ куфриковъ...

Откуда деньги?

Не секретъ, что самымъ безпощаднымъ врагомъ націонализма является **жидовскій марксизмъ.** У насъ соц. дем. и коммунисты хотѣли бы стереть навѣки наше русское національное лицо и вытравить изъ нашихъ душъ національное русское сознаніе. Эти господа сзывали въ Ужгородъ на съѣздъ Просвѣты всѣхъ и каждаго, кто хотѣлъ даромъ проѣхаться и повидать главный городъ нашего края, да еще каждый получилъ **діэту въ 15—20 кч.** Мы не сомнѣваемся, что жел. дор. любезно пошли **навстрѣчу украинскимъ** самостійникамъ, **ибо онѣ** находятся въ рукахъ соц. демовъ.

Интересъ, однако, возбуждаетъ вопросъ: **откуда взялись деньги,** чтобы нѣсколькимъ тысячамъ людей выплатить по 15—20 кронъ? Вѣдь не тайна, что **Просвѣта имѣетъ въ своей работѣ 2 мил. кч дефицита,** о которомъ она еще не дала державѣ отчета. **Кто далъ іудины сребреники на іудино дѣло сѣять разладъ въ русскомъ народѣ подъ Карпатами?**

Буликъ.

На съѣздѣ блюдолизовъ нашихъ вѣковыхъ враговъ, на всепросвѣтскомъ збіговиску за отцовъ по латинскаго обряда Василіанъ торжественную рѣчь произнесъ **г. Буликъ.** Буликъ открыто заявилъ, что общество о.о. Василіанъ въ своей дѣятельности **будетъ проводить идею великой мифической Украины.** Удивляемся, что украинцамъ легко сходитъ съ рукъ любая смѣлость, за которую намъ тотчасъ бы пришили дѣло объ измѣнѣ и кредитѣ.

•

Вся исторія карпаторусскаго народа говоритъ о вѣрномъ служеніи нашихъ предковъ идеѣ св. Руси. Такъ было вплоть до того момента, когда на нашей искони русской землѣ появились галицкіе мигранты, принесшіе съ собой культуру измѣны, продажничества, демагогіи и взаимной ненависти. Они и нашему карпаторусскому народу хотятъ привить тѣ отрицательныя черты, которыми отличаются сами, чтобы завлечь его въ хомутъ послушанія и служенія предательскимъ „идеямъ“ Мазепы и его духовныхъ дѣтей — украинцевъ. **На всемъ украинскомъ движеніи лежитъ каинова печать.** Это рабы иноземныхъ интересовъ, разжигающіе между русскими славянами племенную вражду, чтобы помочь вѣковымъ врагамъ русскаго народа осуществить свои имперіалистическія цѣли. **Но мы, карпаторуссы, никогда не будемъ рабами чужихъ вѣяній, родившихся въ тайникахъ Вѣны и Берлина.**

А. А.

Читальнямъ о-ва им. А. В. Духновича

Центральное Правленіе Общества им. А. В. Духновича призываетъ родныя читальни О-ва торжественно отпраздновать **День Свободы** 28 октября 1937 г. Сей годъ является для всѣхъ русскихъ карпаторуссовъ радостнымъ годомъ. Русскіе учебники одобрены и заведены въ школахъ, а карпаторусскій народъ своимъ голосованіемъ подтвердилъ, что онъ достоинъ пользоваться своими культурно-національными правами и чтитъ и дорожитъ завѣщаніемъ своихъ предковъ будителей. Свобода вручена намъ въ наши руки демократическимъ Правительствомъ нашей милой Республики. Достойно отпразднуемъ **День Свободы!** Организуйте всюду торжественныя академіи съ торжественными рѣчами, декламаціей и инсценировками. Обращаемъ вниманіе на пьесу „Свобода“ Ирины Кейпазы въ календарѣ О-ва Духновича на 1933 г. Необходимо почтить предъ академіей память почившаго **Президента-Освободителя Т. Г. Масарика.**

О состоявшихся академіяхъ сообщите въ канцелярію О-ва Духновича.

Съ братскимъ привѣтомъ

ПРАВЛЕНІЕ.

Потомки батька Мазепы

Какъ извѣстно, селяне въ Ардановѣ единогласно высказались за русскіе учебники и обращались по этому вопросу письменно къ шк. властямъ и даже посылали спеціальную делегацію къ мукачевскому инспектору Марковичу. Сей хитрый мужъ делегаціи заявилъ: Най будуть русскіе учебники, только най собѣ купитъ кожда дѣтина сама книжочку“. Письменно же приказалъ упр. Дуфинцу, чтобы обученіе въ Ардановѣ происходило только по украинскимъ „підручникамъ“. И вотъ, несмотря на то, что большинство сознательныхъ родителей пріобрѣло съ помощью ардановскаго потребительскаго дружества для своихъ дѣтей русскіе учебники, Дуфинецъ съ компаніей раздаетъ дѣтямъ безплатно и насильно украинскіе „підручники“, хотя дѣти ихъ отказываются принимать.

Вотъ мы, русскіе ардановцы, и обращаемся къ школьнымъ властямъ, чтобы разсмотрѣли это дѣло и навели нужный порядокъ, иначе мы прибѣгнемъ къ самозащитѣ противъ насильственной украинизаціи нашихъ дѣтей и нашимъ мазепинцамъ не поздоровится.

И. Б.

Депопуляція въ Чехіи

Стремительное паденіе рождаемости въ Чехіи приноситъ правительственнымъ кругамъ и общественности немало заботъ. За послѣдніе три года популяція въ Чехіи упала просто катастрофически. Въ 1932 г. въ Чехіи на 1000 жит. приходилось ежегодно 16.8 рожденій и 13.5 смертей. Приростъ слѣдовательно на 1000 лицъ составлялъ 3.3 чел. Въ 1933 г. приростъ снизился на 2.2 чел. Въ 1935 г. это число упало до 0.9, а **въ 1936 году на 1000 жителей приходилось только 0.7 прироста.**

Сравнивая эти цифры съ приростомъ населенія въ другихъ европейскихъ странахъ, мы увидимъ, что въ Чехіи приростъ населенія самый низкій въ Европѣ, и если бы не Словакія и, особенно Подк. Русь, ЧСР имѣла бы самые мрачные виды на будущее. Благодаря же этимъ двумъ краямъ приростъ населенія въ цѣлой реопубликѣ составляетъ 5.5 чел. на 1000.

Къ довершенію несчастья въ нашемъ государствѣ еще очень высокая смертность дѣтей до 1 года. Каждый **десятый** ребенокъ умираетъ до 1 года. Если такое положеніе продлится и на дальше, то населеніе ЧСР начнетъ уменьшаться, въ то время, какъ окружающіе насъ сосѣди, особенно поляки, быстро увеличиваются въ количествѣ.

Мозаика изъ плебисцита по-мазепински

О томъ, къ какимъ мѣрамъ и уловкамъ прибѣгали украинствующіе во время производства на П. Руси **языковаго плебисцита,** сейчасъ въ редакцію поступаетъ много интересныхъ сообщеній: Въ селѣ **Лисичевѣ** ученица 4 кл. Олена Проданъ принесла изъ школы листокъ и проситъ отца, чтобы подписалъ ту сторону, которая означена карандашемъ. Хорошо, что отецъ грамотный. Онъ сразу замѣтилъ, что это сторона съ украинскимъ текстомъ, а такъ какъ онъ всегда себя чувствовалъ русскимъ человѣкомъ, то подписываетъ русскую сторону. Дѣвочка начинаетъ плакать и жалуется, что теперь ее учительница будетъ бить, ибо строго приказала, чтобы принесла подпись отца подъ украинскимъ текстомъ. Свидѣтели: Василій Проданъ и Анна Коваль Юрова.

Управитель той же школы Ив. Пацканъ утромъ раньше 8 ч., когда должна была явиться комиссія, подписывалъ дѣтямъ листки. Онъ продолжалъ это дѣлать и тогда, когда староста села протестовалъ. Свидѣтели: Кострабъ Анна и Пальокъ Василій.

• • •

Въ нѣкоторыхъ мѣстахъ агитаторы говорили народу, чтобы подписывали украинскую сторону листковъ, потому что русскіе — это **бѣлогвардейцы** — враги народа, а украинцы — красногвардейцы, друзья и благожелатели простого народа. Свидѣтели: Георгій Коваль и Николай Олахъ.

•

Во многихъ мѣстахъ мазепинцы старались всячески избѣгать слова „украинскій“ и говорили только о **московскихъ и малорусскихъ** учебникахъ. Спрашивали, какъ родители желаютъ обучать своихъ дѣтей — по старому по-русски, или по-новому. Люди отвѣчали, что по старому и украинофилы подписывали украинскій текстъ.

• • •

Жители с. **Черный Потокъ** жалуются на своего учителя А. Дуркота, который, получивъ листки для голосованія, задержалъ ихъ у себя до послѣдняго момента, а 13. октября не созывая родительскаго собранія, раздалъ листки ученикамъ, чтобы они отнесли родителямъ для подписи, причемъ точно указалъ на украинскій текстъ, который долженъ быть подписанъ и угрожалъ: „Если не будутъ тамъ подписаны, гдѣ я указываю, то не буду васъ пускать изъ школы, та ще и достанете“.

• • •

Въ с. **Юровица** учитель созвалъ людей въ помѣщеніе школы и приказалъ всѣмъ идти къ одному (заранѣе имъ выбранному) мальчику, который и подпишетъ всѣ листки.

Въ с. Волоскомъ уч. **Троянъ** уговаривалъ дѣтей, чтобы ихъ родители подписывали украинскій текстъ, но когда всѣ на 100 проц. подписали русскій, то учитель объявилъ голосованіе неправильнымъ и началъ его производить вторично.

• • •

Упр. учит. **Стефанъ Кепаза,** котораго вся Верховина считаетъ измѣнникомъ русскому дѣлу, по ночамъ навѣщалъ дома русскихъ людей и совѣтовалъ „держатись свого“.

Изъ приведеннаго перечня случаевъ злоупотребленія и даже пренебреженія распоряженіемъ Мин. школъ и просвѣщенія видно, что украинцы мобилизовали на борьбу противъ русскости на Подк. Руси не только **всѣ свои силы,** но и всѣ низменныя способности своего характера, лишь бы оттянуть срокъ гибели своей лживой и искусственной идеи. Не русскимъ, а украинофиламъ пришлось бояться выявленія подлинной воли карпаторусскаго народа и, если, несмотря на всѣ ихъ мерзкія ухищренія русское теченіе все же побѣждаетъ, то при строгомъ и справедливомъ проведеніи голосованія отъ украинофиловъ не осталось бы и слѣда на Подк. Руси.

•

13. окт. с. г. въ **Нижнихъ Верецкахъ** шли въ школу вмѣстѣ со сво

ими школоповинными дѣтьми Марія Канайло, Марія Далекорей и Марія Волошина. Всѣ три женщины, какъ неграмотныя, дали подписать за себя на нотарскомъ урядѣ плебисцитные листки и сейчасъ же несли ихъ въ школу. Голосовали онѣ, конечно, за грамматику Сабова, ибо считаютъ себя русскими. По дорогѣ ихъ встрѣтилъ адв. конц. д-ръ Николай Бандусакъ и, взглянувъ на листки, озабоченно говоритъ простодушнымъ женщинамъ, что онѣ заполнили листки неправильно и нужно снова возвратиться на нотарскій урядъ и написать правильно. Всѣ вмѣстѣ вернулись въ нотаріатъ и на вопросъ нотаря-чеха, какую онѣ желаютъ подписать сторону, женщины рѣшительно заявили, что русскую, а не украинскую. „Добродій“ Бандусакъ началъ волноваться и кричалъ, что людей обманываютъ. Тутъ всталъ одинъ неграмотный селянинъ Иванъ Рашко и показывая одну сторону листка, спрашиваетъ: „Кто это напечаталъ?“ Бандусакъ отвѣчаетъ, что Министерство школъ.

— А эту? — снова спрашиваетъ Рашко, поворачивая листокъ. Бандусакъ подтверждаетъ, что и эту сторону напечатало Министерство школъ. Тогда мужикъ говоритъ ему, что Мин. школъ упоминая о русскомъ языкѣ, не обозначило въ скобкахъ, что это московскій или великорусскій языкъ, на что послѣдовалъ отвѣтъ Бандусака: „Это сдѣлано потому, чтобы васъ обмануть, ибо то выдано фальшиво, чтобы вы тутъ прызлися, скублися“.

Выступилъ другой селянинъ Михаилъ Курахъ и заявилъ рѣшительно добродѣю, чтобы не подрывалъ между народомъ авторитетъ властей, которымъ селяне вѣрятъ и не допускаютъ, чтобы государственная власть хотѣла народъ обманывать.

Бандусакъ отъ злости еще нѣсколько разъ повторилъ, что населеніе обманываютъ. Тогда Михаилъ Курахъ пошелъ въ жандармскій участокъ и разсказалъ обо всемъ жандармамъ, прося, чтобы указанный мазепинецъ былъ удаленъ изъ села и примѣрно наказанъ за антиправительственную и антирусскую пропаганду.

Долго-ли еще власти будутъ терпѣть подрывную „культуру“ этихъ наймитовъ сыновъ бѣднаго русскаго народа, которые не имѣютъ къ нему никакого уваженія и считаютъ стадомъ барановъ.

Шутникамъ изъ А-Зета

А—Зетъ — добровольный санитаръ моральныхъ отбросовъ, сваленныхъ на политическую кучу, и заниматься анализомъ ихъ — его прямая и любимая спеціальность. Эта газетка въ одномъ изъ послѣднихъ номеровъ снова выступаетъ на сцену со своимъ галержнымъ юморомъ и лепечетъ, что-тото о вздохахъ радикальнаго автономиста и о „грабани“ въ правахъ и земныхъ благахъ... Болѣзненная склонность А—Зета „грабаться“ во всякаго рода сплетняхъ, пересудахъ и иныхъ моральныхъ нечистотахъ общеизвѣстна. Да и въ земныхъ благахъ А—Зетъ разбирается, какъ опытный спекулянтъ, умѣющій дѣлать капиталецъ изъ любого дѣла, какъ бы сомнительно оно ни было... И въ правахъ умѣетъ ловко ходить, если принять во вниманіе то, что А—Зетъ никогда не поблѣднѣетъ подъ строгимъ взоромъ цензора... Конкуренцію дѣлать А—Зету не будемъ и желаемъ ему и впредь слѣдовать тѣмъ же путемъ, если онъ хочетъ удержать за собой „соудни чтенаржску обецъ“. Другого такого цѣннаго и дешеваго санитара общественной грязи не такъ легко удалось бы подыскать...

Агой! —ой.

ХРОНИКА

— **Сегодня утромъ 25 .X.** неожиданно скончался свящ. с. Зарѣчева с. Андрей Янковскій. Зарѣчевскіе прихожане надѣются, что послѣ смерти своего настоятеля будутъ имѣть новаго хорошаго священника, какъ было во время намѣстника А. А. Фенцика.

— **Списокъ телефонныхъ абонентовъ Словакіи и П. Руси на 1938 г.** Дирекція почтъ и телеграфовъ въ въ Кошицахъ готовитъ къ выпуску списокъ телефонныхъ абонентовъ Словакіи и П. Руси на 1938 г. Участники телефонныхъ станцій, которые собираются дополнить или измѣнить свой телефонный адресъ или номеръ на 1938 г. приглашаются, чтобы черезъ соотвѣтствующее почтовое отдѣленіе сообщили свое рѣшеніе до конца мѣсяца октября сего года. Лица, которыя собираются завести телефонную станцію, пусть также сообщатъ объ этомъ соотвѣтствующему телеграфическому строительному отдѣленію наиозже до 15 ноября 1937 г., чтобы можно было ихъ внести въ телефонный списокъ на 1938 г. Всѣ прошенія, которыя поступятъ позже указаннаго срока относительно перемѣнъ въ телефонномъ спискѣ, не будутъ приниматься во вниманіе при изданіи телефоннаго алфавита на 1938 г.

хРусская эмиграція во Франціи очутилась въ трудномъ положеніи и многіе эмигранты, чтобы заслужить у большевиковъ право возвращенія на родину, вступаютъ въ красную испанскую армію.

СПОРТЪ

Дивизія:

ЧсСК Ужгородъ—БФТЦ Береговo 3:2 (3:1).

МШЭ Мукачево—ЧшСК Кошицы 2:6 (1:1).

КАЦ Кошицы—АЦ СП. Н. Весь 3:2.

Лига:

Викторія Плзень—Слез. Острава 3:4 (2:2).

Международныя состязанія:

Чсл.—Австрія 2:1 (0:1).

Прага—Вѣна 1:0 (1:0).

Лацціо Римъ—Ференцварошъ 4:5 (4:3).

ПОЧТОВЫЙ ЯЩИКЪ

„Убійцѣ“ Гришки Нашпутина, Некнязю Скупову. Разбойникъ былъ, Іуда былъ, но всѣмъ извѣстно, что Іуда — типъ жидовскій. И разбойника если поскоблить, то можетъ появиться жидовскій Варрава. Вспомнимъ, однако, что былъ также жидовскій спекулянтъ Шейлокъ, былъ злостный неплательщикъ долговъ, былъ эксплоататоръ чужого труда... да мало-ли найдется всякихъ низменныхъ жидовскихъ характеровъ! Все это было, а теперь есть: басня Крылова: „Свинья подъ дубомъ“, евангельскій завѣтъ жидамъ: „воздайте кесарево Кесареви, а божье Богови“; также есть русская пословица: „долгъ платежемъ красенъ“ и „что на зеркало пенять, коли рожа крива“.

Собери, оскорбленный политикъ, остатокъ своей порядочности и заплати каждому, что кому слѣдуетъ, и тогда тебя не будутъ тревожить ни эмигрантскія креатуры, ни тѣнь Гришки Нашпутина, которому ты остался долженъ. „Сей рода изгоняется не страхомъ, токмо честію и правдой!“ Поза рыцаря безъ страха и упрека тебѣ не къ лицу, скорѣе подошла бы поза „скупого рыцаря“... Не злословь и не бранись, а къ жизни совѣстной вернись!

Календарь на 1938 годъ

Русской Національно-Автономной Партіи.

Необходимая для каждаго русскаго націоналиста и его семьи книга-справочникъ.

Спѣшите заказать! Число экземпляровъ ограничено!

Заказъ.

Прошу выслать мнѣ календарь на 1938 годъ Русской Національно-Автономной Партіи по слѣд. адресу:

.....

Стоимость календаря, по полученіи послѣдняго, перешлю на чековый счетъ газеты: 111.856. Брно.

....., дня ,,,,,, 1937

.....

(подпись

ВСѢ ПОДПИСЧИКИ ГАЗЕТЫ

НАШЪ КАРПАТОРУССКІЙ ГОЛОСЪ

·НЕЗАВИСИМАЯ·ЕЖЕДНЕВНАЯ·ГАЗЕТА·

Приглашаютъ платить недоимки, числящіяся за ними.

Кумъ пролетаръ пишетъ

Такъ и возрожденіе 19-го вѣка принесло много много революцій и войнъ, но новы идеи всетаки не успокоили человѣчество, ибо въ 20 вѣку мусѣла выбухнути свѣтова война, чтобы успокоити людей. И сеся война не успокоила всѣхъ и побѣжденыя гладаютъ дорогу, чтобы отомстити побѣдителей. Да было бы возрожденіе мира, коли бы всѣ люди были бы спокойны и могли жити безъ ненависти и зависти... Но такого возрожденія Богъ знае, коли міръ дочекаеся.

Благобытъ.

Каждый человѣкъ хотѣлъ бы на свѣтѣ добри матися. Роботникъ хоче добре заробити, купецъ хоче свои товары добре продати, урядникъ хоче добру платню, капиталистъ хоче за свой капиталъ добры проценты, торговецъ и фабрикатъ хоче добрый зыскъ, а жебракъ хоче, чтобы всѣ люди были доброго сердца, чтобы му давали богату милостыню. И кто собѣ добре не хоче? Значитъ всѣ люде безъ исключенія стремлятся къ благобыту! Но сколькимъ то удаеся, а сколькимъ нѣтъ? Что видиме? Видиме, что сь слугъ или бѣдныхъ людей стаются мілліардеры (наприм. Батя, Фордъ въ Америцѣ и други), но сеси люде не добилися свого огромного богатства революціовъ, но добилися своевъ усиловиновъ роботовъ и организайцовъ. Наоборотъ, видиме много богачовъ, что свои мілліоны утратили ни въ корчмѣ ни въ картахъ, ни разкряли отъ нихъ, а всетаки ихъ утратили и пришли на жебранку палицу. Благобытъ не каждымъ людямъ удаеся. А почому? Потому, что сколько людей, столько натуръ. Не есть на свѣтѣ двохъ людей однои натуры. Се и бѣда! А не только у людей, даже у скотовъ не однака натура. Ци можъ найти таку пару коней, чтобы оба кони однако тягнули? Значитъ понеже люди дѣлятся по натурѣ, дѣлятся и по мастду, бо каждому иншакъ удастся стремленіе къ благобыту. Изъ сѣльской жизни маеме тысячи примѣровъ, якъ стары газды изходятъ на ничъ, а новы газды появляются въ селѣ, таки, котрѣ передъ пару роками начинали газдовати на 1 угрѣ земли, а днесь уже собѣ пригаздовали пару угровъ новой земли, а други газды, наоборотъ, розгаздовали нѣсколько угровъ. И не знаеме якъ тому помочи, чтобы всѣ селяне однако газдовали и устроили собѣ однакій **благобытъ.**

II-й годъ изданія Ужгородъ 30-20 (17-20) октября 1937 г. No 247

НАШЪ ПУТЬ

НАЦІОНАЛЬНАЯ ОБЩЕСТВЕННО-ПОЛИТИЧЕСКАЯ ГАЗЕТА. ВЫХОДИТЪ ТРИ РАЗА ВЪ НЕДѢЛЮ

АДРЕСА РЕДАКЦІЙ: Ужгородъ: улица Іокая 3 Плотенія наб. 13. тел. 686. Мукачево, ул. Неделея 1. Америка: J. Berdinec, Taylor, Pa 327 Oak Street

ПОДПИСНАЯ ПЛАТА: Въ ЧСР: на 1 мѣсяцъ 10 — кр на 12 мѣсяцевъ 120 кронъ. Цѣна отдѣльнаго номера 80 гел. Въ Америкѣ и остальн. странахъ на 12 мѣсяцевъ 8 амер. долларонъ. Селянамъ и рабочимъ кидка 50%. Счетъ почт. сбер. кассы: 111.856. Брно.

Издатель Лабанич. отвѣтственный ред. Василій Гаджа. — Печатаетъ Типографія „Виктоpія“ Ужгородъ, наб. Плотенія 13, телефонъ 307. Газетныя марки разр. упр. почтъ и тел: 19. іюня 1935. года. — Ном. 38.125/IV-1935. Мѣсто подачи — Ужгородъ

Non possum satiram non scribere

Законъ 172.

Сколько о немъ сейчасъ говорится, пишется, высылается по радіо! Коалиціонная чешская печать, иначе, какъ восторженно о немъ, конечно, не отзывается и удивляется, если кто-то осмѣлится писать о „законѣ карпаторусской автономіи“ безъ надлежащаго умиленія и дрожанія благодарнаго пера. Мы, однако, смѣемъ думать, что коалиціонныя партіи этимъ своимъ казеннымъ рвеніемъ вредятъ **не только себѣ дома, но и за границей,** такъ какъ подрываютъ вѣру въ серьезность своихъ намѣреній относительно карпаторусской автономіи. Наибольшее удивленіе вызываетъ, пожалуй, то, что извѣстные коалиціники и референты **этого малокрознаго закона, Башинскій и Ревай, такъ скоро** разошлись. Деп. Ревай, секретарь коалиціонныхъ, водитъ за носъ и себя, и коалицію. Его послѣдней рѣчи на коммунистическо - фашистско-сепаратистскомъ украинскомъ съѣздѣ, конечно, никто въ серьезъ не беретъ. Солидарность и „автономистическое“ перемиріе между **соціалистами и аграрами кончилось фіаскомъ.** Этого мало: даже въ собственной семьѣ аграры ссорятся и компрометируютъ себя. Тѣ самые аграры, которые больше всего приложили стараній, чтобы родился на свѣтъ губерніальный совѣтъ, сейчасъ недовольны своимъ дѣтищемъ. Вѣрный показатель аграрныхъ настроеній Подк. Гласы отъ 27. X. с. г. пишетъ: „Севлюшская повременная печать приноситъ статью о губерніальномъ совѣтѣ и жалуется, что русское направленіе при созданіи губерніальнаго совѣта было значительно урѣзано въ своихъ правахъ, ибо въ совѣтъ попало одинаковое количество какъ русскихъ, такъ и украинскихъ представителей. Не собираемся объ этой жалобѣ высказывать свое мнѣніе, но все же обращаемъ вниманіе на то, что подобныя жалобы весьма отчетливо характеризуютъ искренность тѣхъ стремленій, которыя проявлялись то тутъ, то тамъ, чтобы между обоими направленіями создалось какое то равенство“.

Между **православнымъ** населеніемъ наблюдается большое возмущеніе по поводу абсолютнаго игнорированія православныхъ карпаторосовъ при выборахъ въ губернальный совѣтъ. Собираются меморандумы и протесты. Правъ Словакъ отъ 21 окт., когда пишетъ: „Взяли мы опять въ руки законъ о правомочіяхъ губернатора Подк. Руси и снова его основательно проштудировали. Потомъ мы его сравнили съ существующими и существовавшими автономными организаціями въ иныхъ государствахъ. Этихъ образцовъ наберется очень много и весьма разнообразныхъ, но при всемъ ихъ разнообразіи и при всемъ нашемъ желаніи найти сходство между ними и нашимъ губернаторскимъ закономъ, этого сходства мы не нашли. Ни одинъ изъ этихъ образцовъ своей структурой не походилъ на губернаторскую автономію Подк. Руси. Автономныя построенія, съ которыми мы сравнивали указанную русинскую автономію представляютъ собой цѣлую шкалу политическихъ овободъ. Мѣрка автономіи была иная въ прежней Хорватіи, Славоніи и Далмаціи, иная въ Эльзасъ-Лотарингіи, иная существуетъ въ теперешней Клайпедѣ и опять иная въ сѣверной Ирландіи. Ну, нашъ губернаторскій законъ въ этой длинной шкалѣ мы не могли никуда втиснуть“.

Итакъ первый этапъ никого не удовлетворилъ, не исключая самихъ его творцовъ и протекторовъ. Созданъ губерніальный совѣтъ, найдено для него помѣщеніе, подобраны люди, а наладить работу пока не удается. Быть можетъ дѣло пойдетъ глаже, когда пройдетъ нѣкоторое время и совѣтъ перейдетъ изъ младенческаго возраста въ дѣтскій.

Китайцы отбиваются

На шанхайскомъ фронтѣ японцы начали генеральное наступленіе, чтобы выжать китайцевъ изъ этого великолѣпно защищаемаго гнѣзда. Въ бой введены громадныя силы съ обѣихъ сторонъ. Иностранные наблюдатели удивляются, что китайцы съ такимъ геройствомъ защищаются, хотя ихъ позиціи буквально сравнены съ землей морской артиллеріей. Японцы пишутъ о своихъ побѣдахъ, но къ сообщеніямъ слѣдуетъ относиться осторожно.

На дняхъ у Шанхая произошелъ серьезный инцидентъ. Японскій летчикъ приземился возлѣ англійской концессіи и обстрѣлялъ изъ пулемета британскую стражу, причемъ одинъ солдатъ былъ убитъ. Англійскій адмиралъ Литтль и англійскій консулъ тотчасъ же явились къ японскому адмиралу Гассе гавѣ съ протестомъ. Японцы, конечно, сожалѣютъ и ссылаются на „прискорбное недоразумѣніе“. Англійское общественное мнѣніе страшно возмущено этой новой японской провокаціей и требуетъ репрессій къ зазнавшимся желтолицымъ завоевателямъ. Англійскимъ войскамъ, охраняющимъ международную концессію отданъ приказъ стрѣлять по каждому аэроплану, который появится надъ концессіей.

Закатъ испанскаго большевизма

Послѣ окончательнаго пораженія большевиковъ въ Астуріи красное валенційское правительство весьма пало духомъ. 66 проц. испанской территоріи и 72 проц. испанскаго народа находятся подъ властью націоналистовъ. Сейчасъ о разгромѣ испанскихъ большевиковъ не можетъ быть сомнѣній. Вопросъ во времени. Въ Астуріи сдалось въ плѣнъ свыше 40.000 милиціонеровъ. Было взято 30 орудій, 15 аэропдановъ, 12 тяжелыхъ совѣтскихъ танковъ. Обманутые милиціонеры, возмущенные бѣгствомъ своихъ начальниковъ, вступаютъ въ ряды націоналистовъ, чтобы очистить свою родину отъ красной заразы. Франко сосредоточиваетъ войска для нанесенія сокрушающаго удара въ сторону Валенціи и Барселоны.

Коминтернъ терпитъ неуспѣхъ

Всѣ добрыя намѣренія демократическихъ государствъ сговориться относительно Испаніи разбивались до сихъ поръ о злую волю Совѣтовъ. Помогая активнѣйшимъ образомъ испанскимъ большевикамъ, Совѣты въ то же время кричали объ интервенціи въ Испаніи Италіи и Германіи. Сейчасъ, когда и фашистскія и демократическія правительства пришли къ какому-то хотя бы теоретическому компромиссу, снова злой большевицкій духъ въ лицѣ полпреда еврея Майскаго, мутитъ политическую воду. Остальнымъ государствамъ хватитъ, если съ націоналистическаго и краснаго испанскихъ фронтовъ будетъ отозвано по 5 тысячъ иностранныхъ добровольцевъ. Майскій, однако, требуетъ, чтобы за каждаго большевицкаго доброволъца было отозвано пять націоналистическихъ добровольцевъ.

25-го X. с. г. Иденъ совѣщался съ нѣмецкимъ, итальянскимъ и французскимъ послами безъ участія еврея Майскаго. Замѣчается стремленіе изолировать СССР и рѣшать европейскія проблемы безъ еврейскихъ совѣтовъ.

Національная политика Югославіи

По сообщеніямъ иностранныхъ газетъ, между Франціей и Югославіей не достигнуто полное соглашеніе во время пребыванія въ Парижѣ югославянскаго премьеръ-министра Стоядиновича. Французскій мин. загр. дѣлъ Дельбо предлагалъ Стоядиновичу, чтобы Югославія сблизилась съ СССР, на что Стоядиновичъ отвѣтилъ категорическимъ отказомъ. Стоядиновичъ заявилъ Дельбо, что въ своей заграничной политикѣ Югославія намѣрена проводить совершенно самостоятельную линію. Это не понравилось французской лѣвой прессѣ, которая съ восторгомъ видѣла бы Югославію въ тѣсныхъ объятіяхъ СССР. Соціалисты остро нападаютъ на Югославію, что заключила дружбу съ фашистской Италіей, но съ „демократической“ Сов. Россіей сблизиться не желаетъ. Югославія, однако, несмотря на традиціонныя симпатіи къ Франціи, предпочитаетъ все же собственное благо процвѣтанію и успѣхамъ III-го жидо-интернаціонала, которому сейчасъ приходится во всемъ мірѣ туговато...

Курьезъ

Въ номерѣ 17-омъ Карпаторусскаго Слова въ статьѣ объ автономіи говорится о сущности этого явленія и, въ заключеніе, говорится о новомъ избраніи въ Губернскую раду „брата Михаила Василенки“, при чемъ восклицается: **„Это и есть одинъ изъ самыхъ отрадныхъ фактовъ во всей этой исторіи“.**

Получается курьёзъ: „во всей этой исторіи, т. е. во введеніи автономіи, „самый отрадный“ фактъ есть успѣхъ въ карьерѣ учителя Василенки. Конечно для матеріальнаго благополучія Василенки это „самый отрадный фактъ“, но имѣетъ-ли этотъ „отрадный фактъ“ что-либо общаго съ благополучіемъ карпаторусскаго народа, — вотъ это еще вопросъ!

Интерпелляція

депутата д-ра С. А. Фенцика
Министру школъ и народнаго просвѣщенія

о помѣщеніи русской державной школы въ Ужгородѣ

1. Родительскій Союзъ при державной русской народной школѣ въ Ужгородѣ болѣе 10-ти лѣтъ хлопоталъ передъ Министерствомъ школъ и народнаго просвѣщенія о постройкѣ школьнаго зданія на правомъ берегу рѣки Ужа въ Ужгородѣ. На лѣвомъ берегу рѣки Ужа въ Ужгородѣ, на 700 школьныхъ дѣтей, имѣется только одно школьное зданіе съ 9-ю школьными помѣщеніями, изъ которыхъ 3 съ 1925 года отобраны для чешской державной народной школы. Русская школа, имѣя 20 классовъ при 6 собственныхъ школьныхъ помѣщеніяхъ, была принуждена арендовать еще 6 помѣщеній въ различныхъ частяхъ города, не отвѣчавшихъ санитарнымъ требованіямъ. Въ то же время всѣ остальныя народности, кромѣ русской, имѣютъ для своихъ дѣтей приличныя школьныя помѣщенія. Для школьныхъ дѣтей чешской, словацкой, еврейской, мадьярской и даже цыганской народности построены современныя школьныя зданія.

2. Родительскій Союзъ при указанной русской державной народной школѣ въ Ужгородѣ въ теченіе 10-ти лѣтъ подавалъ прошенія и хлопоталъ о томъ, чтобы Министерство школъ и народнаго просвѣщенія оказало поддержку на постройку школьнаго зданія на правомъ берегу р. Ужа для обученія 220-ти дѣтей, живущихъ тамъ. Въ 1935 году Министерство школъ и народнаго просвѣщенія ассигновало 310.000 кс съ тѣмъ, чтобы надъ зданіемъ словацкой державной народной школы былъ надстроенъ второй этажъ, въ которомъ и должны были находиться школьныя помѣщенія для русской державной народной школы на правомъ берегу р. Ужа въ Ужгородѣ. Весною 1937-го года началась надстройка и сейчасъ школьныя помѣщенія уже готовы для передачи въ пользованіе. Неожиданно, Словенская Матица, Словенская Лига и ведущіе словацкіе дѣятели въ Ужгородѣ, подали протестъ противъ передачи новыхъ школьныхъ помѣщеній русской школѣ. Подъ давленіемъ этого Министерство школъ и народнаго просвѣщенія измѣнило свое первоначальное рѣшеніе и распорядилось передать вновь отстроенное помѣщеніе словацкой гражданской школѣ, которая до сего времени самостоятельно не существовала. До настоящаго года была единая чехословацкая гражданская школа, помѣщавшаяся въ хорошо оборудованныхъ помѣщеніяхъ бывшей мадьярской гражданской школы на набережной Рошковича. Такимъ образомъ русская державная народная школа снова осталась безъ помѣщеній и принуждена вести занятія въ вечернюю смѣну въ одолженномъ ей помѣщеніи еврейской церковной школы на ул. Ракоція.

3. Отобраніе школьныхъ помѣщеній у русской державной народной школы въ Ужгородѣ глубоко возмутило и возмущаетъ родителей русскихъ дѣтей и русскую общественность главнаго города Подкарпатской Руси — Ужгорода. Русскія дѣти лишены своего школьнаго зданія на правомъ берегу р. Ужа, а русскіе родители оскорблены въ своихъ лучшихъ чувствахъ, ихъ десятилѣтняя работа и хлопоты привели къ тому, что ихъ трудами воспользовались другіе. Труды русскихъ дѣтей были пренебрежены въ пользу дѣтей другой народности и, отнимая для нихъ построенное школьное помѣщеніе, высказывается нежеланіе считаться съ нуждами и требованіями коренного русскаго населенія края. Это несправедливое и антидемократическое отношеніе къ русскому населенію главнаго города Подкарпатской Руси.

Ужгорода подрываетъ престижъ власти и Министерства школъ и народнаго просвѣщенія, убивая довѣріе къ высшимъ органамъ власти въ республикѣ.

I. Извѣстно-ли Господину Министру, что ассигнованная Министерствомъ школъ и народнаго просвѣщенія сумма въ 310.000 кс предназначалась для постройки помѣщенія для русской державной народной школы въ Ужгородѣ для размѣщенія классовъ дѣтей, живущихъ на правомъ берегу р. Ужа?

II. На какомъ основаніи Господинъ Министръ подписалъ измѣненіе первоначальнаго рѣшенія въ пользу до сего времени не существовавшей словацкой гражданской школы въ Ужгородѣ, лишивъ русское населеніе, предназначеннаго для нея школьнаго помѣщенія?

III. Не считаетъ-ли Господинъ Министръ нужнымъ немедленно возстановить справедливость и вернуть отнятыя помѣщенія русской державной народной школѣ въ Ужгородѣ?

IV. Не считаетъ ли Господинъ Министръ своимъ долгомъ привлечь къ отвѣтственности тѣхъ представителей власти въ Подкарпатской Руси, которые своимъ пристрастнымъ отношеніемъ вносятъ раздоръ въ населеніе Подкарпатской Руси и подрываютъ основы демократизма и престижъ власти?

Рекламный эксъ-король

Въ послѣднее время европейская печать снова удѣляетъ много вниманія герцогу Виндзорскому, бывшему королю Эдуарду VIII. Въ слухахъ, которые рождаются вокругъ этой романтической личности, больше, конечно, сенсацій, нежели правды.

Говорится, напримѣръ, что Эдуардъ VIII, несмотря на данное торжественное обѣщаніе не появляться въ Англіи, все же недавно полетѣлъ туда тайкомъ на аэропланѣ и навѣстилъ свою мать. Недавно герцогъ Виндзорскій съ супругой находились въ Германіи, гдѣ романтическая чета посѣтила Гитлера и оставалась у него на чаѣ около двухъ часовъ. Газеты праваго толка утверждаютъ, что Эдуардъ VIII вынесъ восторженное впечатлѣніе отъ своей поѣздки по Германіи и хвалитъ до небесъ нацистическій режимъ. Такая ересь не по сердцу соціалъ-большевизанамъ и они, чтобы парировать наскоки націоналистической печати, выдумали, будто сов. полпредъ въ Берлинѣ — Юреневъ передалъ герцогу Виндзорскому личное приглашеніе Сталина посѣтить Москву и присутствовать на великолѣпныхъ совторжествахъ по случаю 20-лѣтней годовщины сов. режима. И, конечно, лѣвая пресса, предупредительно дала свое согласіе на это посѣщеніе краснаго рая, не спрашивая согласія самого Эдуарда VIII.

Можно только удивляться, какъ это еще наши украинофилы не догадались обратить на себя вниманіе міра и не предложили эксъ-королю Эдуарду VIII корону „великой, незалежной соборной України від Кавказу аж до Попраду". Такая держава хотя бы и значительно уступала по размѣрамъ Британской имперіи, но все же была бы надежда, что при помощи могущественнаго союзнаго британскаго флота удалось бы разгромить москалей хотя на Подк. Руси, гдѣ они все крѣпче „притѣсняютъ" бѣдныхъ добродѣевъ въ школахъ, урядахъ, корчмахъ и даже подъ открытымъ небомъ.

Языковый плебисцитъ и губернаторъ Грабарь

Лидове Новины отъ 27. X. с. г. сообщаютъ, что деп. Ревай и секретарь Кекусъ были въ понедѣльникъ 25 окт. у губернатора и протестовали противъ языковаго голосованія, ссылаясь на то, что распоряженіе министерства школъ по этому поводу является незаконнымъ, ибо противорѣчитъ закону о правомочіяхъ губернатора. На основаніи парагр. 6 этого закона, губернатору принадлежитъ право одобрять учебники въ школахъ П. Руси, однако, въ вопросѣ языковаго плебисцита у губернатора не было испрошено его мнѣніе... Губернаторъ будто бы заявилъ, что будетъ протестовать передъ правительствомъ противъ немотивированнаго нарушенія министромъ школъ правъ автономнаго управленія П. Руси. При этомъ губернаторъ **будто бы распорядился, чтобы школьный рефератъ въ Ужгородѣ моментально пріостановилъ плебисцитъ.**

Газета добавляетъ: интересно, что протестовать губернаторъ рѣшился только въ силу давленія на него политической партіи, хотя передъ тѣмъ въ Прагѣ выразилъ свое согласіе съ голосованіемъ".

Какъ намъ кажется, дѣтёнышъ коалиціи — законъ о правомочіяхъ губернатора, имѣетъ слишкомъ много отцовъ, которые никакъ не могутъ придти къ соглашенію, какъ онъ долженъ, собственно говоря, правильно развиваться, чтобы не повредить свое драгоцѣнное здоровье. А такъ какъ у семи нянекъ дитя бываетъ безъ глазу, то и этотъ законъ принимаетъ все болѣе расплывчатыя формы и сейчасъ сами его творцы затрудняются сказать, каковы же его настоящія функціи, чтобы все выходило по-демократически?

Во всякомъ случаѣ, если только сообщеніе Л. Н. отвѣчаетъ правдѣ и губернаторъ дѣйствительно протестовалъ противъ плебисцитнаго закона, то опять мы рѣшительно протестуемъ противъ подобныхъ дѣйствій губернатора, которыя никакъ не вяжутся съ демократическими принципами нашего государства. Голосованіе — наиболѣе ярко выраженный методъ демократіи, чтобы узнать желаніе народа. Голосъ народа — голосъ божій и демократическія власти должны ему подчиниться. Разъ карпаторусскій народъ высказался на 78 проц. за русскіе учебники, то властямъ слѣдуетъ только съ уваженіемъ отнестись къ этимъ результатамъ голосованія и воплотить народное желаніе въ жизнь, а не находить какіе-то окольные пути, чтобы требованіе народа обойти. Нѣтъ сомнѣнія, что если бы при голосованіи выиграли не русскіе, а украинскіе учебники, то господа Реваи и подобные имъ „демократы" отзывались бы о плебисцитѣ восторженно и хвалили бы демократію до небесъ. Но когда ихъ „підручники" съ трескомъ провалились, то они готовы и демократію отбросить туда, куда Макаръ телятъ не гоняетъ, лишь бы спасти свое гибнущее мазепинство.

Мы уже писали въ нашей статьѣ „Дивиде эт импера", что, пока на Подк. Руси нѣтъ Сейма, то наболѣвшіе и актуальнѣйшіе вопросы нашей жизни никакъ нельзя разрѣшить. Но разъ этого Сейма пока нѣтъ, а министерство школъ все же до сихъ поръ находило возможнымъ одобрять и безпрепятственно пропускать украинскіе учебники и русскіе вынуждены были съ этимъ мириться, то теперь, когда власти начали прислушиваться къ народному голосу Подк. Руси и выходятъ ему навстрѣчу, пусть украинцы ужъ останутся послѣдовательными демократами и не идутъ противъ народной воли. Если неправда и несправедливость, поддерживаемая искусственно марксистами, въ теченіе многихъ лѣтъ, не вызывала протестовъ, то тѣмъ болѣе страннымъ кажется, что сейчасъ, на зарѣ карпаторусской автономіи, когда представитель края узнаетъ волю 80 проц. населенія, онъ рѣшилъ противъ нея протестовать... Это, несомнѣнно, вызоветъ бурю протестовъ со стороны демократической общественности Подк. Руси, которая ни въ коемъ

случаѣ, живя въ демократическомъ государствѣ, не подчинится навязываемой ей волѣ украинскаго меньшинства.

Мы, однако, надѣемся, что Л. Н. страха ради іудейска, что то послышлось, что не нарушитъ спокойнаго и нормальнаго теченія карпаторусской жизни.

Съѣздъ русскихъ юристовъ

23-го сего октября состоялся въ Ужгородѣ съѣздъ русскихъ юристовъ. Было избрано правленіе въ составѣ: Гаджега, Бачинскій, Вальницкій, Звонниковъ, Ланинъ. Были избраны комиссіи для созданія русской юридической терминологіи, чтобы ею пользоваться въ будущемъ на П. Руси. Комиссіи эти: судебная, административная и финансовая. Каждая займется разработкой заданія въ своей области. Постановлено также издавать юридическій вѣстникъ, какъ ежемѣсячный органъ, въ которомъ бы освѣщались всѣ текущіе и животрепещущіе юридическіе вопросы. Вмѣстѣ съ журналомъ издавался бы отдѣльный юридическій листокъ для провинціи въ доступной селянамъ, популярной формѣ изложенія юридическихъ понятій и терминовъ, формуляровъ прошеній, договоровъ, завѣщаній и пр. Также въ области административнаго права постановлено издать русскую терминологію для руководства сельскихъ нотарей. Съ этой цѣлью вышеприведеннымъ комиссіямъ предоставлено право кооптировать работниковъ-спеціалистовъ, которые практически разрѣшили бы выдвинутые вопросы. Также постановлено обратиться съ ходатайствомъ къ компетентнымъ органамъ, чтобы впредь законы издавались также на русскомъ языкѣ, который становится оффиціальнымъ на П. Руси.

Противъ ожиданія съѣздъ юристовъ былъ весьма многочисленъ. Прибыли члены изъ самихъ отдаленныхъ мѣстъ П. Руси, что указываетъ на тѣ назрѣвшіе въ области нашего права вопросы, которые требуютъ скорѣйшаго разрѣшенія. Особенно слѣдуетъ отмѣтить многочисленность и активность мукачевской группы. Выражена полная солидарность съ героическимъ карпаторусскимъ учительствомъ, которое въ тяжелыхъ условіяхъ жертвенно борется за великій русскій языкъ и сейчасъ пожинаетъ первые плоды своей преданности великому дѣлу. Юристы будутъ также упорно бороться за русскость въ судахъ, административныхъ и финансовыхъ учрежденіяхъ, какъ русскіе учителя борются за ту же цѣль въ школахъ.

Шахматы

Какъ извѣстно, сейчасъ происходитъ въ Голландіи шахматный турниръ между Алехинымъ и Эве. Ко всеобщему удивленію, эксъ-чемпіонъ міра Алехинъ играетъ блестяще и можетъ снова стать міровымъ чемпіономъ шахматъ. Положеніе: Алехинъ: 6 съ пол., Эве: 3 съ пол. Алехинъ — русскій человѣкъ!

Велика на папері та незалежна від розуму держава.

Желто-синія галлюцинаціи украинцевъ

Недавно состоялся въ Ужгородѣ украинскій съѣздъ, на которомъ украинцы выступали, какъ народъ державный. Все великое бываетъ скромнымъ и поэтому украинцы скрыли отъ насъ, что въ дѣйствительности они — народъ великодержавный, о чемъ свидѣтельствуетъ прилагаемая карта ихъ „великої, соборної і незалежної України". Карта эта — плодъ разгоряченнаго галиційскаго воображенія. Ужъ на что нѣмцы были максималисты въ своихъ поступкахъ, но ихъ Украина 1918 г далеко остается позади за проектируемой галицкими самостійниками державой. Эта Украина простирается отъ Попрада до самой Волги (украинцы, конечно, передѣлаютъ ее въ „Вілгу", чтобы звучало фонетически). Аргументъ? По Волгѣ когда-то плавали казацкіе атаманы Ермакъ, Стенька Разинъ, Пугачевъ и др. А пражская и ленинградская Академіи Наукъ охотно подтвердятъ, что „отамани" бываютъ только у украинцевъ и слово „козакъ" одно значно со словомъ „украинецъ". Дальше Украина упирается въ Каспійское море. Аргументъ? Каждой приличной великой державѣ неудобно владѣть однимъ моремъ, да и то не цѣлымъ (Черное). Вѣдь украинцы — наиболѣе морской народъ свѣта и даже на головахъ носятъ „оселедці", которые водятся, какъ извѣстно, въ морѣ. Вотъ украинцы и отнимутъ у „кацаповъ" море Каспійское. Вѣдь „кацапи" недавно создали новое „московское море" и безъ Каспія обойдутся. Къ тому же изъ исторіи извѣстно, что Каспійское море когда-то называлось „Хвалынскимъ". Фонетически его можно произвести отъ украинскаго слова „хвиля" — волна. Значитъ, это море когда то было украинское, но москали его украли у бѣдныхъ украинскихъ галичанъ, которые сейчасъ вынуждены быть народомъ сухопутнымъ.

Это, такъ сказать, украинская программа-минимумъ, пока еще кацапы держатся у власти. А когда они заколеблются въ своей Московіи, тогда можно будетъ объявить программу-максимумъ: вся русская земля пошла изъ Кіева и „москали" это всего лишь древніе украинскіе эмигранты на сѣверѣ и ненька-Украина является законной наслѣдницей всѣхъ ихъ владѣній. И тогда наступитъ золотой вѣкъ — желто-синіе прапоры будутъ развѣваться отъ Попрада по Тихій океанъ и Галичина будетъ „осередкомъ" великой украинской имперіи, а всѣ галичане будутъ въ ней „старшинами, отаманами та гетьманами". Депутатъ Юлій, конечно, за заслуги будетъ произведенъ въ украинскаго Цезаря, а блаженный Августинъ — повышенъ въ чинъ украинскаго святого!

—ик—

Долой карпаторусск. троцкистовъ

Въ то время, какъ карпаторусскіе коммунисты публично обнимаются и лижутся съ **украинскими фашистами**, шовинистами и реакціонерами и единымъ фронтомъ выступаютъ противъ русскаго языка нашего карпаторусскаго народа, ругая и всячески понося „кацаповъ, москалей, азіатовъ" и пр. Комсомольская Правда отъ 16-го октября остро выступаетъ противъ того, что русскій языкъ плохо изучается и даже игнорируется во всякихъ окраинныхъ „республикахъ": бѣлорусской, украинской, грузинской, армянской, азребейджанской и др. Это, молъ, „дѣло вражеской руки", ибо русскій языкъ долженъ быть **главнымъ языкомъ** во всемъ Союзѣ, гдѣ русскій народъ занимаетъ главное во всѣхъ отношеніяхъ мѣсто. Ставимъ это на видъ „нашимъ" коммунистическимъ ненавистникамъ русскаго языка и предупреждаемъ, что дадимъ объ этомъ знать въ красную матушку-Москву, а тогда пусть не обижаются на насъ, если пріѣдетъ изъ СССР комиссія, чтобы какъ слѣдуетъ „почистить" карпаторусскихъ „троцкистскихъ собакъ", „вредителей и саботажниковъ".

При усталости и головной боли доставитъ Вамъ облегченіе францовка АЛЬПА

Москва и украинскій съѣздъ в Ужгородѣ

25 сего октября вечеромъ можно было слышать по радіо очень интересную передачу коминтерна: „Галло, галло! Слушайте! Наши коммунистическіе товарищи въ Ужгородѣ устроили большую демонстрацію за побѣду коммунистовъ всего міра и за тов. Сталина. Участвовало свыше 17.000 коммунистовъ, между которыми наблюдалось полное единодушіе, согласіе и преданность нашей идеѣ.

Отвратительный марксизмъ

Въ связи съ буллой римскаго папы, остро направленной противъ деструктивнаго мірового коммунизма, болгарскія газеты пишутъ: „Всѣ государства свѣта должны сознать, что коммунистическая опасность,— это не пустая фраза, но широко задуманный и хорошо организованный планъ революціонной акціи, которая должна разбить тысячелѣтнюю христіанскую культуру, всюду посѣять хаосъ и безпокойство, бѣдствія и несчастья. Коммунистическая опасность не грозитъ только нѣкоторымъ государствамъ, ибо она съ одинаковой разрушительной силой можетъ постигнуть всѣ страны міра. Поэтому всѣ государства, которыя осознали и проглядѣли цѣли коммунизма, должны энергично и безпощадно бороться съ врагами европейской христіанской культуры.

„Легія" пишетъ: „Наши коммунисты равно какъ коммунисты въ цѣломъ свѣтѣ, находятся въ послѣднее время въ трудномъ положеніи. Міровая соціальная революція не осуществилась. Сама Москва это признала и ограничивается пока „стройкой соціализма въ одной странѣ". Событія указываютъ, что нѣтъ сейчасъ благопріятныхъ условій для красной Европы..."

Чѣмъ дальше, тѣмъ отвратительнѣе выступаетъ марксизмъ во всей своей идеологической убогости и грубо-циничной обнаженности. Противъ марксизма сейчасъ выступаютъ сами же марксисты, которые почувствовали, что марксизмъ со своей проповѣдью злобы и разрушенія запутался. Соц. дем. депутатъ д-ръ І. Мацекъ въ Нашей Добѣ называетъ марксистское дѣленіе общества на два класса грубо ненаучнымъ. Проповѣдь классовой борьбы привела къ тому, что въ отечествѣ Маркса, въ Германіи, гдѣ было наибольше марксистскихъ борцовъ, марксизмъ наисильнѣе былъ пораженъ. Былъ это великанъ на глиняныхъ ногахъ. Тѣмъ самымъ, что Марксъ отождествилъ

дѣло соціализма съ интересомъ рабочаго класса, пробудилъ съ одной стороны недовѣріе нерабочихъ къ соціализму, съ другой — недовѣріе рабочихъ къ нерабочимъ. Неудивительно, что марксистскія партіи при такихъ взглядахъ не посадили послѣ переворота на важныя мѣста квалифицированныхъ людей. Марксистская конструкція соціализма, основывающаяся исключительно на интересѣ рабочихъ, на классовой ненависти и борьбѣ, на мести вмѣсто справедливости является въ корнѣ порочной. Разумнымъ и честнымъ людямъ становится одинаково комичнымъ, какъ и противнымъ, когда они видятъ, что многіе марксисты выдаютъ себя за рабочихъ, хотя рабочими давно не являются, а только для того, чтобы казалось, что они добрые соціалисты и потому, что ученіе, которое они сами распространяютъ вызвало у рабочихъ представленіе, что нерабочій не можетъ быть добрымъ и надежнымъ соціалистомъ. Неужели докторъ, чтобы успѣшно лѣчить туберкулезъ, самъ долженъ быть туберкулезнымъ? — восклицаетъ иронически Мацекъ.

Для насъ, русскихъ націоналистовъ, марксизмъ — разлагающееся красное болото, которое своимъ зловоніемъ отравляетъ весь міръ. Счастье еще, что сейчасъ это болото начинаютъ чистить желѣзной лопатой.

ХРОНИКА

— **Поступившія пожертвованія въ „Фондъ учебниковъ". Списокъ ном. 4.** д-ръ Илья Керечанинъ кч 100; Гор. Сбер. касса на Кор. Виноградахъ въ Мукачевѣ кч 100; В. И. Власьевъ кч 50; Л. П. Ланинъ кч 50; д-ръ М. В. Федорко кч 50; Н. Подпера кч 35; Еврейское Кред. Кооп. Друж. въ Мукачевѣ кч 20; К. Фингеръ кч 20; Трефилъ кч 20; И. Жупанъ кч 20; А. Пашкусъ кч 15; В. Щока кч 20; Ад. Юдичакъ кч 20; О. Медьешіева кч 10; А. Лашкаева кч 10; Л. Йобакова кч 10; В. Йобакъ кч 10; І. Гершковичъ кч 10; Е. Фелдингеръ кч 10; Ад. Мермелштайнъ кч 10; І. Блумъ кч 10; Е. Медьешій кч 10; Е. Микуланинецъ кч 10; Г. Синичакъ кч 10; Ев. Чупъ кч 10; Н. Н. 10; Дудинскій кч 10; М. Барчіева кч 10; Праста І. кч 10; Марія Добра кч 10; Л. Гавашій кч 10; Н. Н. кч 10; Э. Горзо кч 10; Н. Н. кч 10; Л. Мермелштайнъ кч 10; д-ръ А. Шенфельдъ кч 10; В. В. Барчій кч 10; Н. Н. кч 10; М. Іваній кч 15; подполк. Новый кч 10; Гобликъ кч 10; Н. Н. кч 10; Г. Дудашъ кч 10; Н. Н. кч 10; Н. Н. кч 10; Товтъ кч 10; Н. Н. кч 10; д-ръ Данкулинецъ кч 10; д-ръ Мигалій кч 10; инж. С. Савостюкъ кч 10; М. Павлюкъ кч 10; Н. Н. 10; Н. Н. 10; Н. Н. кч 10; І. Н. кч 10; д-ръ Ульманъ кч 10. Всего кч 955. Поступили и меньшія пожертвованія на сумму кч 463. Итого до сихъ поръ собрано въ Мукачевѣ кч 4573.65. — Комитетъ по дѣламъ введенія русскихъ учебниковъ въ школы выражаетъ симъ путемъ благодарность дамамъ: г-жѣ Яновской З. А., г-жѣ Василенковой, г-жѣ Медьешіевой, г-жѣ Павлюковой, г-жѣ Ряпянской, г-жѣ Лашкайовой за ихъ труды по сбору пожертвованій. — Исправляемъ списокъ ном. 3: подъ Н. Н. было имя пожертвователя Н. Шимоновскій кч 30; а подъ Н. Х. Крат. Бенда кч 20. — Комитетъ по дѣлу введенія русскихъ учебниковъ въ школы благодаритъ за денежную помощь и проситъ остальныхъ добрыхъ русскихъ людей слѣдовать благородному примѣру вышеуказанныхъ жертвователей.

— **Извѣщеніе.** Умеръ Авг. Ал. Подгаецкій, священникъ въ отставкѣ, бывшій Архидіаконъ Епархіи Пряшевской, округа Маковицкаго, въ благословенномъ 85 году отъ роду, дня 13 числа мѣсяца октября 1937. Прахъ нашего дорогого незабвеннаго Покойника — по отслуженіи заупокойной Св. Литургіи и по отпѣваніи Панихиды въ Церковной русской церкви на Пряшевской русской церкви на Пряшевской Руси — дня 16 числа сего мѣсяца 1937 г. на тамошнемъ кладбищѣ погребенъ. Помяни его Господи, егда пріидеши во Царствіе Свое!

x **На службѣ здоровью,** красотѣ и гигіенѣ между важнѣйшими предметами ежедневнаго употребленія слѣдуетъ отнести зубной кремъ. Медицинская наука приводитъ новыя доказательства того, какое важное значеніе имѣетъ забота о зубахъ для здоровья организма въ цѣлости. Поэтому появился наряду съ извѣстной французской также зубной кремъ Альпа. Врачи совѣтуютъ чистить зубы щеточкой и кремомъ всегда послѣ ѣды, по меньшей мѣрѣ утромъ и вечеромъ. Благотворный результатъ этой заботы относительно зубовъ въ значительной степени зависитъ также отъ качества и составныхъ частей зубного крема. Уже одна репутація французскаго Альпа говорила, чтобы также зубной кремъ имѣлъ наилучшія качество и воздѣйствіе. Обратите особенное вниманіе на его качества: Альпа зубной кремъ предохраняетъ отъ разложенія остатковъ пищи между зубами. Это крайне важно, потому что такимъ образомъ предупреждается возникновеніе и расширеніе порчи зубовъ и зубы остаются всегда чистые, бѣлые и здоровые, обезвреженные отъ всякихъ бактерій.

Выдержка изъ объявленія о лицитаціи

Ч. с. Е. VIII. 152/36/12
ч. д. 5787-37.

Судъ въ экзекуціонномъ дѣлѣ истца Господарскаго кредитнаго предпріятія, дружество съ р. о. въ Ужгородѣ, представленнаго д-ромъ Липотомъ Гликомъ, адвокатомъ въ Ужгородѣ, Іосифа Ироша въ Мукачевѣ, Дунайскій банкъ, акц. общ. въ Братиславѣ противъ должника 1) Регина Ротова урожд. Шпигелова, 2) Мозесу Шпигелу и Симона Шпигела въ Мукачевѣ, ул. Духновича ном. 40, назначилъ лицитацію для взысканія 1922 кч адъ 2) 1020 кч адъ 3) кч 15.071.60 адъ 4) 40.000 кч съ недвижимости, находящейся на территоріи Мукачевскаго окр. суда, занесенной въ поз. кн. катастральной территоріи Мукачева, вложка ном. 307 А-1 парц. ном. 1681, огородъ ном. 1682 домъ и дворъ ном. 40 ул. Духновича, подъ Б 2 на имя Регины Ротовой урожд. Шпигель въ 2/9 частяхъ цѣна кч 30.000, подъ Б 2 б) Мозеса Шпигеля въ 2/9 частяхъ цѣна кч 30.000, подъ Б 2 а) Симона Шпигеля въ 3/9 частяхъ цѣна кч 45.000.

Лицитація состоится въ 11 час. утра 11 ноября 1937 года въ урядовомъ помѣщеніи Окружного суда въ Мукачевѣ двери ном. 17.

Предназначенныя для продажи недвижимости не могутъ быть проданы ниже двухъ третей указанной цѣны.

Кто желаетъ участвовать въ лицитаціи, долженъ внести 10 проц. означенной стоимости въ качествѣ отступного наличными деньгами либо въ цѣнныхъ бумагахъ, годныхъ для залога и посчитанныхъ согласно курса, указаннаго въ 42 параграф. зак. LX. 1881, особѣ, поземельно-книжнымъ управленіемъ высланной, либо этой особѣ предложить квитанцію о взносѣ отступного въ депозитъ суда. Также указанныя лица должны подписать условія публичной продажи. (§§ 147, 150, 170, ст. зак. LX 1881 г. § 21 ст. зак. XL 1908 г.).

Тотъ, кто за недвижимость обѣщаетъ больше, чѣмъ установленная цѣна, долженъ немедленно довнести недостающую до 10 проц. изъ предложенной цѣны сумму.

Окружной Судъ въ Мукачевѣ отд. VIII.

Дня 10. іюня 1937.

Подпись и печать.

Желаете-ли одѣваться элегантно по послѣдней модѣ, непремѣнно закажите костюмъ въ модномъ салонѣ

Михаила А. Иваника

моднаго портного, МУКАЧЕВО, ул. Духновича н. 2, II. эт.

Календарь на 1938 годъ

Русской Національно-Автономной Партіи.

Необходимая для каждаго русскаго націоналиста и его семьи книга-справочникъ.

Спѣшите заказать! Число экземпляровъ ограничено!

Заказъ.

Прошу выслать мнѣ календарь на 1938 годъ Русской Національно-Автономной Партіи по слѣд. адресу:

.....

Стоимость календаря, по полученіи послѣднято, перешлю на чековый счетъ газеты: 111.856. Брно.

....., дня ....., 1937

.....

(подпись

ВСѢ ПОДПИСЧИКИ ГАЗЕТЫ

НАШЪ КАРПАТОРУССКІЙ ГОЛОСЪ

НЕЗАВИСИМАЯ ЕЖЕДНЕВНАЯ ГАЗЕТА

Приглашаемъ уплатить недоимки, числящіяся за ними.

Кумъ пролетаръ пишетъ

Не знаеме приказати и роботникамъ, изъ которыхъ одны изъ своеѣ платни зашпорують собѣ и поставлятъ свой домикъ, други заложены и бѣдуютъ, хотя однаку платню получаютъ. А сколько милліоновъ случаевъ на свѣтѣ межи людьми одного занятія, что одни маются добре, други бѣдуютъ, хотя однаку возможность маютъ устроити собѣ благобытъ? А теперь, если прилежный и шпоровливый газда, роботникъ, майстеръ или урядникъ устроитъ собѣ благобытъ, мае право тотъ непорядочный лѣнивый и легкомысленный человѣкъ завидѣти ему его маетокъ, который тотъ честнымъ трудомъ собѣ пріобрѣвъ? Гдѣ правда и справедливость? Наши спасители коммуништы обѣцяютъ, что они тото вшитко наладятъ, что каждый буде матися добре? Ци можеме такой фальшивой науцѣ вѣровати? Маютъ таку силу наши товариши пролетары, чтобы перемѣняли натуру и розумъ всѣхъ людей на свѣтѣ? **Нѣтъ,** сторазъ нѣтъ, таку силу только **Богъ** маетъ, никто другій. Ни добровольно, ни на силу никому не удастся, такъ людей измѣнити, бо та сила не въ нашихъ людскихъ рукахъ. Да можно бы всѣмъ людьомъ жити въ благобытѣ, если всѣ начали родити однакой **натуры, розуму и способности людей!** Но кто то може розказати, который инжиниръ или профессоръ? Такъ видите, где есть корѣнь блудной **соціалистической и коммунистической науки!** Такое обѣцаютъ массамъ народа, что никогда не переведутъ.

Отцы соціализма.

Отцомъ соціализма-коммунизма считаютъ нѣмецкого писателя Маркса. Онъ съ нѣмецкимъ писательомъ Энгелсомъ вмѣстѣ организовалъ нѣмецкихъ роботниковъ. Что говоритъ соціалистическо-коммунистическая идея: Пролетари всѣхъ странъ соединяйтесь! Долой съ ненавистью народовъ! Всѣ народы суть еденъ другому братъ! Мы всѣ равны! Долой изъ капитализмомъ! Мы боремся за найбольшу свободу каждого человѣка!... Наповерхъ дуже красны думки. Человѣкъ прочитае и думае, но серіозно теперь лишь соціализмомъ-коммунизмомъ можно спасти свѣтъ. И сталося чудо. Отецъ соціализма Марксъ съ одной стороны голоситъ братство и равенство, а на другой сторонѣ пише и голоситъ: „Нѣмецки роботники мусятъ воевати противъ Франціи и якъ Нѣмецчина выграе войну, то роботники могутъ лучше сорганизоватися. Даже пише своему коллегови Энгелсови: Франція потребуе, абы еѣ читаво набити....

Исправленное послѣ конфискаціи изданіе

1-й годъ изданія — *Ужгородъ* — *4-го ноября (22-го октября) 1937 г. No 275*

НАШЪ ПУТЬ

НАЦІОНАЛЬНАЯ ОБЩЕСТВЕННО-ПОЛИТИЧЕСКАЯ ГАЗЕТА. ВЫХОДИТЪ ТРИ РАЗА ВЪ НЕДѢЛЮ

АДРЕСА РЕДАКЦІЙ: Ужгородъ: улица Іокая 3 Плотенія наб. 13. тел. 666. Мукачево, ул. Недецея 1. Америка: C. Berzinec, Taylor, Pa 327 Oak Street

ПОДПИСНАЯ ПЛАТА: Въ ЧСР: на 1 мѣсяцъ 10 — кр на 12 мѣсяцевъ 120 кронъ. Цѣна отдѣльнаго номера 80 гел. Въ Америкѣ и остальн. странахъ на 12 мѣсяцевъ 8 амер. долларовъ. Селянамъ и рабочимъ скидка 50%. Счетъ почт. сбер. кассы: 111.856. Брно.

Издатель: В Лабаничъ. Ответственный ред.: Василій Гаджа. — Печатаетъ Типографія „Викторія“ Ужгородъ, наб, Плотенія 13, телефонъ 307. Газетныя марки разр. упр. почтъ и тел. 19. іюня 1935. года. — Ном. 38.125/IV-1935. Мѣсто подачи — Ужгородъ

СССР - свои своихъ не познаша

Въ СССР продолжается кровавое коммунистическое взаимопотребленіе. О десяткахъ и сотняхъ разстрѣлянныхъ „враговъ пролетаріата“ приносятся сухія цифровыя данныя. Недавно въ Ленинградѣ молодой коммунистъ стрѣлялъ въ члена ВЦИК-а Жданова и ранилъ его. Ждановъ — преемникъ Кирова, убитаго 2 года тому назадъ. Въ связи съ этимъ покушеніемъ въ Ленинградѣ произведены массовые разстрѣлы. Стрѣляютъ коммунисты коммунистовъ.

Такъ выглядитъ жизнь въ несчастной странѣ, гдѣ 20 лѣтъ свирѣпствуетъ жидо-коммунизмъ!

Интересно сейчасъ вспомнить хвастливыя слова еврея Бронштейна-Троцкаго, сказанныя имъ еще въ гражданскую войну: „Дайте намъ годъ спокойной жизни и мы весь міръ удивимъ!“ Прошло не одинъ, а 20 лѣтъ и міръ не только удивляется, но и содрогается надъ неслыханными ужасами, творимыми жидо-коммунизмомъ въ Россіи. Быть можетъ передъ концомъ своимъ безумствуютъ?!

III Интернаціоналъ воруетъ людей

Страшась за свою красную шкуру, III интернаціоналъ подличаетъ не только оптомъ, но и въ розницу. За послѣднее время у большевиковъ вошло въ моду похищать и уничтожать въ Евролѣ неудобныхъ для нихъ людей. Былъ убитъ бывшій чекистъ еврей Игнацъ Рейссъ, былъ похищенъ въ Парижѣ ген. Миллеръ, совершено также покушеніе похитить натурализованнаго эмигранта Бориса Суварина, въ Барселонѣ похищенъ агентъ Троцкаго — Вольфъ. Изъ Галичины приходитъ сенсаціонная вѣсть о похищеніи редактора Укр. Слова и вождя галицко-украинскихъ фашистовъ Стороха.

Какъ дьяволъ, будучи княземъ зла въ мірѣ, не можетъ обойтись безъ злыхъ дѣяній, такъ и III интернаціоналъ, будучи стопроцентнымъ воплощеніемъ зла и подлости, не можетъ не подличать и не распространять вокругъ себя хаосъ и мятежъ, хотя и знаетъ, что его когда-нибудь постигнетъ же строгая кара.

х Испанскіе большевики разстрѣляли послѣдняго потомка Христофора Колумба, графа Кристобаля Колона.

Муссолини и колоніи Германіи

При недавнемъ свиданіи нѣмецкаго посла Риббентропа съ Муссолини, послѣдній сказалъ, что Германіи слѣдуетъ вернуть ея колоніи, ибо германскій народъ долженъ имѣть кусокъ мѣста подъ африканскимъ солнцемъ. Такое заявленіе очень взволновало Англію и Францію, которыя приняли его на свой счетъ.

Румынскій король въ ЧСР.

Президентъ республики д-ръ Э. Бенешъ выѣхалъ 2. XI. с. г. въ Жидлоховицы для свиданія съ румынскимъ королемъ и наслѣднымъ принцемъ Михаиломъ, которые то же прибыли въ Жидлоховицы.

Агонія испанскаго большевизма

Пацификація Астуріи кончилась. Мирное населеніе переживаетъ праздничные дни, избавившись отъ большевицкаго кошмара. Что это не пустыя слова, видно изъ того, что, согласно захваченнымъ краснымъ архивамъ, въ небольшой астурской провинціи было красными убито свыше 10.000 мирныхъ гражданъ.

Большевицкое „правительство“ окончательно перескочевало изъ Валенсіи въ Барселону, чтобы легче было бѣжать во Францію. Во Франціи хотя и очень симпатизируютъ испанскимъ большевикамъ, но большимъ иллюзіямъ не предаются и на денежной биржѣ пезета націоналистовъ расцѣнивается въ 1.90 фр., а большевицкая — только 50 сант. Испанскіе большевики сейчасъ объявили мобилизацію 18-лѣтнихъ. Флотъ націоналистовъ блокируетъ красное побережье.

Тяжелые бои въ Китаѣ

Послѣ титаническихъ усилій японцамъ удалось прорвать китайскія позиціи у Шанхая и китайцы отступили на вторую оборонительную линію. Съ обѣихъ сторонъ проявляется много личнаго героизма. Послѣ паденія Тачана командующій этимъ участкомъ фронта китайскій генералъ застрѣлился, принявъ на себя вину въ неуспѣхѣ. Цѣлый батальонъ китайцевъ отказался отступить и хотѣлъ защищаться до послѣдняго человѣка. Только на приказаніе самого Чанкай-ши батальонъ отошелъ. Всѣ офицеры и солдаты этого батальона были въ награду повышены на одинъ чинъ. Все же японцы побѣждаютъ и уже создали новое „государство“ — Монголію, которое должно расшириться, главнымъ образомъ, за счетъ СССР.

Въ СССР любимый спортъ - разстрѣлы

23. X. въ Москвѣ — 14 разстрѣловъ. Въ теченіе послѣднихъ пяти недѣль въ СССР разстрѣляно 372 человѣка. Въ смыслѣ душегубства СССР достигла міровыхъ рекордовъ: на Кавказѣ въ Орджоникидзѣ въ теченіе 35 минутъ было вынесено 18 смертныхъ приговоровъ, а въ теченіе часа всѣ приведены въ исполненіе. Нужно же чѣмъ-ни будь ознаменовать 20-лѣтній юбилей СССР, чтобы онъ оставался краснымъ!

Вокругъ отмѣны сельскихъ выборовъ

Хотя откладъ сельскихъ выборовъ обходится коалиціонной печатью мертвымъ молчаніемъ, все же нашлась соц. дем. газета Нова Доба, которая остро критикуетъ рѣшеніе правительства. Страхъ передъ генлайновцами не является еще доводомъ, чтобы отложить выборы въ цѣлой республикѣ. Теперь, молъ, генлайновцы еще выше подымутъ головы, разъ изъ страха передъ ихъ успѣхомъ коалиція вынуждена отступить отъ демократическаго принципа.

Зато соц.-дем. министръ д-ръ Деверъ въ своей кромѣржишской рѣчи не хочетъ вѣрить въ иредентизмъ нѣмецкихъ гражданъ республики. Они, молъ, сердцемъ больше наклонены къ Австріи, нежели къ Германіи.

ВѢСТИ ОТОВСЮДУ

х Къ 20-й годовщинѣ большевицкой революціи въ Москвѣ на башняхъ Кремля будетъ установлено пять „неугасимыхъ“ пятиконечныхъ звѣздъ, выложенныхъ снаружи рубинами и освѣщенныхъ изнутри.

х Франц. соціалистъ Эріо, когда-то восторгавшійся СССР, теперь заявляетъ, что было бы хорошо придать франко-большевицкимъ отношеніямъ характеръ простого пакта о ненападеніи, который фактически имѣлся ввиду Франціей, но ловкимъ маневромъ совѣтской дипломатіи превратился въ обременительный военный союзъ.

х Въ Америкѣ все болѣе входятъ въ моду дома, одноэтажные и многоэтажные, изъ стекла. Конструкторамъ удалось преодолѣть главныя затрудненія: высокую чувствительность стекла къ теплу и холоду и стекло становится прекраснымъ строительнымъ матеріаломъ.

х Китайское мин. юстиціи издало циркуляръ для провинціальныхъ властей относительно „гуманизаціи“ смертныхъ казней. До сихъ поръ онѣ производились въ Китаѣ крайне безчеловѣчно. Отнынѣ казнь будетъ производиться только черезъ усѣкновеніе головы, повѣшеніе или разстрѣлъ.

х По слухамъ, **принцъ Виндзорскій,** эксъ-король Великобританіи Эдуардъ VIII, несмотря на обѣщаніе не посѣщать Англію, недавно побывалъ тамъ инкогнито и навѣстилъ мать.

х Бразилія вынуждена была ввести въ странѣ военное положеніе, чтобы успѣшнѣе бороться съ коммунистичеокой заразой, которая проявляетъ въ послѣднее время повышенную дѣятельность, такъ какъ III жидо-интернаціоналъ намѣтилъ Бразилію первой коммунистической жертвой на южно-американскомъ материкѣ.

х Эксъ-императрица Абиссиніи, пережившая много горя и волненій въ связи съ крушеніемъ имперіи негуса, сейчасъ отреклась отъ міра и вступила въ іерусалимскій монастырь.

х Населеніе Италіи за послѣднихъ пять лѣтъ увеличилось на 1.700.000 чел. и достигаетъ 43-мил., такъ что Италія значительно опередила въ этомъ отношеніи Францію.

х На днях была полностью закончена реставрація знаменитаго реймскаго собора, разрушеннаго во время войны нѣмцами.

Интерпелляція

депутата д-ра С. А. Фенцика Предсѣдателю Совѣта Министровъ

о манифестаціи украинцевъ въ Ужгородѣ дня 17. X 1937

1. Съ разрѣшенія властей 17. X. 1937. г. состоялась манифестація украинцевъ въ Ужгородѣ, протестовавшая противъ демократическаго распоряженія Министра школъ и народнаго просвѣщенія относительно опроса родителей въ связи съ языкомъ преподаванія въ карпаторусскихъ школахъ. Между тѣмъ, какъ это распоряженіе Министра школъ и народнаго просвѣщенія является актомъ демократической справедливости и вытекаетъ изъ демократическихъ основъ нашей Республики, ибо только посредствомъ опроса родителей можно установить подлинную волю карпаторусскаго народа въ области народнаго образованія, гдѣ украинцы въ теченіе восемнадцати лѣтъ пользовались безконтрольной монополіей въ ущербъ человѣческимъ и демократическимъ правамъ подавляющаго большинства карпаторусскаго народа.

2. На манифестаціи украинцевъ 17. X. 1937 г. въ демагогической формѣ были выражены протесты противъ дѣйствующихъ демократическихъ законовъ нашей Республики, въ особенности противъ языковаго закона ном. 17/1926 (гл. XIX., ст. 100), согласно котораго русскій языкъ является офиціальнымъ языкомъ Подкарпатской Руси, противъ закона Ном. 172/1937, согласно § 6, котораго русскіе учебники должны быть допущены въ карпаторусскихъ школахъ, противъ распоряженій Министра школъ и народнаго просвѣщенія объ одобреніи русскихъ учебниковъ и противъ введенія русскихъ учебниковъ въ карпаторусскія школы. Эта манифестація при томъ сопровождалась травлей карпаторусскаго народа и угрозами по адресу русскаго большинства. Вообще же манифестація носила противогосударственный и антидемократическій характеръ.

3. Въ особенности соотвѣтствующаго вниманія властей заслуживаетъ рѣчь депутата Юлія Ревая, носившая оскорбительный характеръ для школьныхъ властей, въ которой онъ протестовалъ противъ демократическихъ законовъ Республики, а также противъ закона Ном. 172 въ вопросѣ одобренія русскихъ учебниковъ, не смотря на то, что самъ является докладчикомъ сего закона и голосовалъ за него въ парламентѣ.

4. На указанной манифестаціи украинцевъ присутствовали высшіе представители мѣстной власти, такъ что демонстраціи украинцевъ противъ дѣйствующихъ демократическихъ законовъ и распоряженій былъ невольно приданъ характеръ законности, что вызвало глубокое возмущеніе въ рядахъ подавляющаго русскаго большинства населенія Подкарпатской Руси.

5. Предлагая настоящій запросъ, осмѣливаюсь для ясности дѣла обратить вниманіе на рѣшеніе Найвысшаго Административнаго Суда отъ 28-го іюня 1935 г. за Ном. 5136/33 и за Ном. 19.772/33 отъ 30 апрѣля 1936, каковыми рѣшеніями Найвысшій Административный Судъ за украинскимъ языкомъ и за украинцами не призналъ никакихъ правъ въ Подкарпатской Руси.

I. Знаетъ ли Господинъ Предсѣдатель Совѣта Министровъ о грубомъ нарушеніи указанныхъ законовъ, особенно со стороны тѣхъ парламентскихъ представителей, которые участвовали въ созданіи поругаемыхъ ими законовъ?

II. Извѣстно ли Господину Предсѣдателю Совѣта Министровъ о недопустимомъ оскорбленіи Г. Министра школъ и народнаго просвѣщенія во время манифестаціи украинцевъ 17. X. 1937 г. въ Ужгородѣ?

III. Считаетъ ли нужнымъ Господинъ Предсѣдатель Совѣта Министровъ предпринять соотвѣтствующія мѣры къ тому, чтобы подъ лозунгомъ культурнаго съѣзда не проводилась партійная политика и чтобы не подвергался оскорбленію и травлѣ карпаторусскій народъ и высшіе представители власти нашей Республики?

Гдѣ нашъ путь?

Всѣ организаціи (особенно организаціи нашихъ враговъ) работаютъ, но организація русскихъ учителей на Пряшевской Руси, можемъ прямо сказать, дремлетъ.

На бумагѣ эта организація существуетъ уже нѣсколько лѣтъ, а **успѣшной работы ни слѣда!** Какъ же можемъ желать отъ того простого селянина, чтобы онъ организовался, работалъ для блага своего русскаго народа, если учительская организація — организація интеллигентовъ, ничего полезнаго для народа и даже для себя не сдѣлала и не дѣлаетъ?

Дорогіе русскіе учителя Пряшевской Руси! Вдумайтесь, не лучше-ли было бы встряхнуться и присоединиться къ могучей, дѣятельной, русской организаціи, находящейся на теперешней Подк. Руси (Учительское Товарищество)? Сколько добра сдѣлала и дѣлаетъ сія организація для учителей и народа! Приходится выступить изъ этой пряшевской организаціи, такъ какъ она является мертвой, равно и ея органъ „Русская Школа“!

Намъ, учителямъ, не достаточно быть членами мертвой, бумажной организаціи; намъ нужна такая организація, которая указывала бы намъ правильный путь — путь къ работѣ за русскость, за свои права, за автономію, за точныя границы Подкарпатской Руси „Отъ Попрада до Тисы“!

Поэтому создадимъ единую сильную организацію — организацію русскихъ учителей отъ Попрада до Тисы и, такимъ образомъ, будемъ въ состояніи исполнять свой долгъ по отношенію къ русскому народу, и легче достигнемъ цѣли — автономіи!

Не забывайте на принципъ: „Въ единствѣ — сила“!

С.

Неинформированность г-на министра

Нами полученъ слѣдующій отвѣтъ личнаго секретаря министра внутреннихъ дѣлъ отъ 21. X. 1937 г. ном. 3350-М.—37.

Многоуважаемый господинъ депутатъ! Отвѣчая по распоряженію г-на министра внутреннихъ дѣлъ на Ваше письмо отъ 23 августа с. г., въ которомъ Вы жалуетесь, что политическіе уряды на Подк. Руси не исполняютъ предписаній языкового закона, сообщаю, послѣ произведеннаго разслѣдованія, что такъ произошло только благодаря недосмотру. Въ остальныхъ случаяхъ на бумаги, написанныя по-русски всегда отвѣчаемъ на русскомъ языкѣ.

Съ совершеннымъ почтеніемъ

(Подпись).

Мы должны съ сожалѣніемъ заявить на это, что министерство внутреннихъ дѣлъ либо плохо информировано, или совсѣмъ не информировано относительно языковаго положенія въ урядахъ на П. Руси. Много разъ мы обращались по-русски въ разныя мѣста, но почти всегда отвѣтъ получали на чешскомъ языкѣ, иногда съ оговоркой, что по техническимъ причинамъ приходится отвѣчать по-чешски. А одинъ разъ была дана такая мотивировка чешскаго отвѣта: „чиновникъ, владѣющій русскимъ языкомъ заболѣлъ и поэтому отвѣчаемъ по-чешски“. Поэтому мы будемъ продолжать борьбу за русскій языкъ во всѣхъ учрежденіяхъ Подк. Руси.

Опроверженіе

На основаніи парагр. 11 и слѣд. зак. ч. 126-1933 Сб. з. и р. опровергаю статью газеты Нашъ Путь ч. 264 съ 1937 подъ заглавіемъ: „Скандалы вокругъ общежитія продолжаются“ въ слѣдующемъ:

Не есть правда, что въ карпаторусское студенческое общежитіе въ Прагѣ „принято еще такихъ, которыя не нуждаются въ заработкѣ, такъ какъ, напр., Годоушова работаетъ у чиновника МШАНО Коханнаго-Горальчука. Или можетъ быть по протекціи его“.

Правдой есть, что у меня нѣтъ и не было служанки по имени Годоушова, что эта при принятіи моей протекціей не пользовалась и что она была изъ безработныхъ.

Не есть правдой, что я „протекціонной контрабандой всунулъ въ общежитіе свою прислугу“.

Не есть правдой, что Коханный-Горальчукъ сидитъ по непонятнымъ причинамъ въ „управляющемъ комитетѣ общежитія“, а правда, что я былъ въ этотъ комитетъ делегированъ соотвѣтственными дѣятелями за мою работу въ пользу карпаторусскаго общежитія.

Прага, 22. X. 1937.

Съ совершеннымъ почтеніемъ

К. В. Коханный-Горальчукъ.

Исправленіе

Въ ном. 267 Нашего Пути отъ 5-го окт. с. г. появилась статья подъ заглавіемъ: „Отторженіе студентовъ противъ коалиціи“, въ которой былъ между прочимъ написанъ „Карпаторусское студенче-

ство не можетъ терпѣть, чтобы въ карпаторусскомъ общежитіи распоряжался одинъ буковинскій пришелецъ, о которомъ говорится, что онъ окончилъ только учительскую семинарію“. Просимъ у нашихъ читателей извиненія за допущенную ошибку, которая вкралась въ названную статью, ибо въ дѣйствительности у этого буковинскаго пришельца вовсе нѣтъ средняго образованія. Наши карпаторусскіе студенты съ удовлетвореніемъ видѣли бы на мѣстѣ, которое сейчасъ занимаетъ этотъ буковинскій пришелецъ безъ средняго образованія, учителя-карпаторосса хотя бы только съ аттестатомъ учительской семинаріи, но ни въ коемъ случаѣ не могутъ примириться съ вышеозначеннымъ „референтомъ“, разъѣзжающимъ лѣтомъ по Подк. Руси съ визитами и охотно остающимся у нашего гостепріимнаго учительства на полномъ иждивеніи. Хлѣбосольство нашихъ карпаторусскихъ учителей не смѣетъ распространяться на этого буковино-бессарабца, который такъ открыто эксплоатируетъ нашихъ бѣдныхъ пражскихъ студентовъ.

Студенты.

Примѣчаніе. Редакція вынуждена помѣстить опроверженіе г-на Коханнаго-Горальчука, но она не можетъ не помѣщать на страницахъ газеты Нашъ Путь также тѣхъ многочисленныхъ жалобъ со стороны пражскихъ студентовъ-карпаторосовъ, которые обращаются къ ней, какъ къ единственному пути, чтобы излить передъ карпаторусской общественностью свои горечи и обиды.

Извѣщеніе

Доводится до свѣдѣнія всѣхъ членовъ ОКС Возрожденіе въ Прагѣ, что въ субботу, дня 6-го ноября с. г. состоится въ Академическомъ Домѣ, Подъ Летною, Модри залъ, очередное годичное общее собраніе съ нижеприведенной программой:

1. Открытіе собранія; 2. Протоколъ; 3. Принятіе новыхъ членовъ; 4. Доклады функціонеровъ; 5. Пренія по докладамъ; 6. Докладъ ревизіонной комиссіи; 7. Выборы новаго правленія; 8. Вольныя

х На островѣ Врангеля былъ обнаруженъ великолѣпно сохранившійся трупъ мамонта въ замерзшемъ видѣ. Длина его 6 метровъ.

кафедра; 9. Закрытіе.

Начало точно въ 15 часовъ. Въ случаѣ неприсутствія требуемаго количества членовъ, собраніе состоится на полчаса позже согласно устава при тѣхъ же условіяхъ.

За О-во Карп. Студ. въ Прагѣ:
Василій П. Петрецкій, предсѣд.,
Кириллъ К. Яськовъ, секретарь.

На злобу дня

Терроръ производитъ не только на отдѣльныхъ людей, но и на цѣлыя партіи психическое перерожденіе, граничащее съ извѣстнаго рода атрофіей мозговыхъ центровъ. Это легко замѣтить, напр., на нашихъ марксистахъ. Съ тѣхъ поръ, какъ марксизмъ былъ вымещенъ грязной метлой въ Германіи на грязную кучу, марксисты у насъ потеряли душевный покой. Злоба, ненависть и крики постепенно переходятъ въ какую-то апатію и фатализмъ. Способность критики утрачивается. Чешскіе марксисты тянутъ въ одну сторону, нѣмецкіе — въ другую, карпаторусскіе —въ третью. Въ Прагѣ деп. Ревай — свирѣпый демократъ и готовъ за демократію костьми лечь, въ Ужгородѣ онъ — такой же свирѣпый противникъ народнаго голосованія за языкъ обученія въ карпаторусскихъ школахъ, хотя великолѣпно понимаетъ, что голосованіе — наиболѣе ярко выраженный принципъ демократіи. Въ Прагѣ онъ непримиримый противникъ Гитлера и фашизма, въ Ужгородѣ онъ не краснѣя, входитъ въ общеніе съ украинскими фашистами, которые — не секретъ — всѣ свои надежды возлагаютъ на Гитлера. Роль украинскихъ самостійниковъ въ Великую войну достаточно извѣстна и они вмѣстѣ съ германскими солдатами пролили немало славянской, главнымъ образомъ, русской крови, но демократъ Ю. Ревай этимъ не смущается и идетъ рука объ руку съ тѣми, которые, какъ и нѣмецкіе генлайновцы, все чаще поглядываютъ въ сторону Берлина. Но въ то время, какъ у генлайновцевъ это считается государственной измѣной, украинскимъ добродіямъ почему-то легко сходитъ съ рукъ.

*

Вотъ богословъ Рогачъ, напр., уже авансомъ считаетъ себя посломъ великой украинской державы и тономъ представителя суверенаго государства заявляетъ на всепросвѣтянскомъ съѣздѣ, что украинцы будутъ лояльны къ ЧСР только въ томъ случаѣ, если республика будетъ лояльна къ Украинцамъ. На дипломатическомъ языкѣ это называется реципроцитой и сейчасъ весьма часто примѣняется въ отношеніяхъ между отдѣльными государствами. Можно полагать, Рогача богословскій подрясникъ стѣсняетъ и ему хотѣлось бы промѣнять его на расшитый мундиръ украинскаго посла. Неизвѣстно только, гдѣ онъ будетъ аккредитованъ, развѣ что при дворѣ его величества цыганскаго короля гдѣ-то въ Польшѣ . . .

x Шведская статистика приноситъ свѣдѣнія относительно теплаго теченія Гольфштрема, согласно которой въ одну секунду это теченіе несетъ 25 мил. куб. метровъ теплой воды.

Умеръ епископъ Миклошши

Гайдудоропскій треко-католическій епископъ Степанъ Миклошши на 81-омъ году своей жизни скоропостижно скончался. Общеизвѣстно, что въ 1914 году было совершено на него покушеніе. Бомбой было убито 3 чиновника и много ранено, но самъ епископъ не пострадалъ. Покойный родился въ 1857-омъ году въ Раковцѣ, Прящевской Руси. Среднее образованіе получилъ въ ужгородской гимназіи. Послѣ того сдѣлался теологомъ. Благодаря своимъ способностямъ обратилъ на себя вниманіе церковныхъ властей. Въ 1884 году былъ посвященъ въ санъ священника и въ скоромъ времени былъ назначенъ секретаремъ мукачевскаго епископа. За заслуги въ 1890 году римскимъ папой былъ назначенъ капланомъ и послѣ того предсѣд. мукач. епархіи. Въ 1894 году былъ назначенъ управляющимъ приходскихъ имѣній въ Шатораљяуйгелю. Былъ извѣстенъ своей благотворительностью. Основалъ много всякихъ учрежденій, въ томъ числѣ больницу (Эржибетъ) — Елизаветы. Въ 1913 г. былъ посвященъ въ санъ епископа.

Покойный былъ первымъ гайдудорогскимъ гр.-катол. епископомъ мадьярской епархіи. Въ Дебреценѣ, гдѣ была временная столица епископата — произвели на него 24. февраля 1914 года покушеніе. Послѣ покушенія столица епископата была перенесена въ Ниредьгазъ. Послѣ великой войны во время румынской оккупаціи былъ интернированъ, но когда румыны ушли былъ освобожденъ и съ тѣхъ поръ проживалъ въ Гайдудорогѣ, какъ жупный епикопъ.

Звѣрь цѣннѣе человѣка

Наше село Тишово богато всякими природными дарами. Окружено оно со всѣхъ сторонъ горами и буковыми лѣсами. Въ этихъ лѣсахъ водится множество всякаго дикаго звѣря, особенно кабановъ. Населеніе терпитъ отъ кабановъ ежегодно колоссальные убытки, но трогать ихъ не смѣетъ.

КОНФИСКОВАНО

Голодный верховинецъ съ утра и до вечера обливается потомъ на своемъ жалкомъ полѣ, а ночью, вмѣсто отдыха, долженъ съ рискомъ для жизни отгонять кабановъ отъ своего поля. А когда верховинецъ уѣзжаетъ далеко изъ дому, чтобы добыть для голодной семьи пропитаніе, по ночамъ оберегаетъ свое скудное поле его жена или дѣти . . . И никто не пожалѣетъ несчастныхъ людей и не тревожится за ихъ жизнь и безопасность.

КОНФИСКОВАНО

В. Р. и А. П.

Мертвыя души по - коммунистически

У насъ на П. Руси не имѣется печатнаго юмористическаго органа, что очень прискорбно. Положеніе спасаетъ Карпатська Правда, которую послѣ тяжелаго для желудка коалиціоннаго чтенія бываетъ весьма пріятно пробѣжать праздднымъ взглядомъ. Вотъ, напр., въ ном. 44 отъ 31 октября почтенный коммунистическій органъ сообщаетъ въ статьѣ „Мертві вступають до аграрної партії", что какой-то Михайло Куцикъ изъ Лозы, Иршавскаго окр., 16. X. с. г. умеръ въ береговской больницѣ, а 18. X. подалъ заявленіе о вступленіи въ аграрную партію. Событіе замѣчательное — что и говорить. Только вотъ бѣда, что Карпатська Правда видитъ сучекъ въ аграрномъ глазу, а бревна въ своемъ не замѣчаетъ. Описывая на первой страницѣ „звѣрства" фашистовъ въ Астуріи, забрехавшаяся коммунистическая правда приводитъ протестъ противъ побѣдъ испанскихъ націоналистовъ, гдѣ между подписями иныхъ красныхъ французскихъ главарей есть также подпись коммунистическаго писателя Ромэна Роллана. Все было бы въ порядкѣ, — на свѣтѣ существуетъ немало свихнувшихся писателей, которые славословятъ азіатскую большевицкую диктатуру и смертельно не навидятъ націонализмъ во всѣхъ его проявленіяхъ, только . . . Ромэнъ Ролланъ умеръ лѣтомъ сего года въ СССР, гдѣ гостилъ. Послалъ-ли онъ французскимъ коммунистамъ свою подпись съ того свѣта, или поручилъ подписаться за него „товарищамъ", или, наконецъ, позволилъ-ли Карпатской Правдѣ слегка брехануть своимъ неосвѣдомленнымъ читателямъ, — сказать затрудняемся. Скорѣе всего, Карпатская Правда что-то слыхала о „Мертвыхъ душахъ" Н. В. Гоголя и похитила его идею, приспособивъ ее къ коммунистическимъ цѣлямъ.

— **Медовники на 28. октября.** Общество Пчелярей на Подк. Руси подарило для раздачи ученикамъ державной русской народной школы въ Ужгородѣ по случаю Дня Свободы 600 медовниковъ на сумму 300 кч. Медовники были розданы ученикамъ на школьномъ торжествѣ дня 27. X. 1937. Медовники напекли дамы, участницы курса медовникарскаго въ Ужгородѣ. За сей даръ выражаетъ сердечную благодарность **Управленіе школы.**

Поступленія на фондъ учебниковъ

На Фондъ Русскихъ Учебниковъ уплатилъ въ кассу Р. Н. Фонда д-ръ Георгій А. Баторій, районный врачъ въ Кушницѣ кч 100 уже третій разъ. Искреннее ему спасибо.

Увѣдомленіе. Канцелярія Р. Н. Фонда проситъ, ради упрощенія манипуляціи, посылать всѣ эвентуальныя дальшія пожертвованія на Фондъ Учебниковъ въ будущемъ уже не въ Р. Н. Фондъ, а лишь **прямо въ Учительское Товарищество Подк. Руси,** дабы тамъ все это дѣло было сосредоточено. Съ нынѣшняго дня Р. Н. Фондъ уже не будетъ дѣлать никакихъ объявленій въ газетахъ по дѣлу Фонда Учебниковъ.

Русскій Національный Фондъ.

Экономика

Въ связи съ прекращеніемъ сезонныхъ лѣтнихъ работъ, экономическая конъюнктура въ республикѣ перестала подниматься. Въ историческихъ земляхъ это не такъ замѣтно, хотя сообщенія указываютъ на замѣчающійся застой въ текстильной промышленности. Сильнѣе проявляется періодъ зимняго экономическаго застоя въ Словакіи, гдѣ исчерпаны государственныя инвестиціи на постройку шоссейныхъ и желѣзно-дорожныхъ путей сообщенія. Если въ отдѣльныхъ отрасляхъ тяжелой и легкой промышленности и продолжается конъюнктура, превосходящая даже рекордный 1929 г., то, во-первыхъ, эта конъюнктура относится исключительно къ промышленности, работающей на оборону государства, а во-вторыхъ, пользу отъ нея больше имѣютъ предприниматели, нежели рабочіе. Въ историческихъ земляхъ средній дневной заработокъ рабочаго былъ въ 1929 г. — 19.34 кч, сейчасъ же только — 17.29 кч. А между тѣмъ кч упала съ того времени болѣе, нежели на одну треть своей стоимости и жизнь соотвѣтствующимъ образомъ вздорожала.

Что касается Подкарп. Руси, то здѣсь положеніе еще хуже, ибо средній дневной заработокъ рабочаго не превышаетъ 10—12 кч, а прожиточный минимумъ, въ связи съ засухой и недородомъ этого года тоже значительно повысился.

Шахматы

Матчъ Алехинъ—Эве.

До сего времени положеніе 7:4 въ пользу Алехина.

Радіо Кошицы

отъ 4-го до 6-го XI.

Четвергъ: 13.30—13.40: Господарскій обзоръ. 18.00—18.30: Пѣсенный концертъ. Карпаторусскія народныя пѣсни. Заграничный обзоръ.

Пятница. А. П. Чеховъ: **Дамы.** Скэтчъ. Музыка по грам. пластинкѣ. Лекція.

Суббота. 13.30—13.40: Культурный обзоръ. 18.00—18.30: Литерат. докладъ. Концертъ изъ композицій П. И. Чайковскаго и А. Рубинштейна.

Членское собраніе О. К. С. „Возрожденіе“ въ Прагѣ

29-го октября с. г. въ 8 часовъ вечера въ помѣщеніи общежитія им. т-ра Бенеша состоялось членское собраніе ОКС Возрожденіе въ Прагѣ при участіи всѣхъ членовъ, находящихся въ Прагѣ. Собраніе открылъ предсѣдатель Василій П. Петрецкій, который привѣтствовалъ прибывшаго на собраніе бывшаго дѣятельнаго бѣспартійнаго члена, нынѣ сорепатріатора о-ва Возрожденіе депутата чеш. Н. С-дра Йозефа Пѣшецкаго. Бурей аплодисментовъ послѣдовала послѣ краткаго, но горячо сказаннаго слова депутата-возрожденца Пѣшецкаго, въ которомъ онъ заявилъ, что прибылъ на собраніе какъ членъ Возрожденія, чтобы узнать о работѣ общества и информировать членовъ о положеніи русскаго дѣла на Прикарпатской Руси. Въ сжатомъ рефератѣ докладчикъ исчерпывающе иллюстрировалъ всѣ главные пункты положенія русскихъ на Прикарпатьи. Всѣ эти пункты были великолѣпнымъ образомъ проработаны въ развернувшихся послѣ доклада преніяхъ. Членское собраніе по этому поводу рѣшило обратиться на ЦСПС, чтобы послѣдній возобновилъ акцію для изученія Прикарпатской Руси, которая акція уже въ прошломъ году была начата. Пробѣгая еще нѣкоторые важные вопросы внутренней жизни общества, членское собраніе было закрыто предсѣдателемъ, выразившимъ именемъ всего общества глубокую благодарность членукорреспонденту д-ру Ивану Пѣшецкому за его многіе труды на нивѣ культурно-національнаго возрожденія Прикарпатской Руси.

Благодарность

Правленіе ОКС Возрожденіе въ Прагѣ настоящимъ выражаетъ глубокую благодарность господину д-ру Пѣшецкому, депутату Н. С. за его даръ въ суммѣ 450 кч для поддержки нѣмущихъ членовъ общества. Надѣемся, что жертвенность д-ра Пѣшецкаго и его глубокое пониманіе необходимости для Подк. Руси интеллигенціи съ высшимъ образованіемъ послужитъ свѣтлымъ примѣромъ для другихъ дѣятелей нашей общественной жизни и найдетъ себѣ послѣдователей.

Василій П. Петрецкій, предсѣд.
Кириллъ К. Яськовъ, секретарь.

Извѣщеніе

Въ воскресенье 31. X с. г. въ храмѣ св. Климента въ Прагѣ при участіи членовъ ОКС Возрожденіе состоялась панихида по скончавшихся въ Прагѣ карпаторусскихъ студентахъ, членахъ общества Возрожденіе Грабарѣ Василій, Орищой Иванъ, Бобуской Иванъ, Мадярѣ Василій. На другой день члены общества корпоративно отправились на кладбище, чтобы посѣтить мѣсто вѣчнаго отдохновенія своихъ бывшихъ товарищей.

ХРОНИКА

На общемъ собраніи Общества карпаторусскихъ студентовъ Верховина въ Брнѣ, состоявшемся дня 23-го октября 1937 г. въ помѣщеніи общества слушателей философіи на фил. факультетѣ Масарикова Унив. было избрано новое правленіе въ слѣдующемъ составѣ: предсѣд.: инж. Гейза Чегиль; I. тов. предсѣд.: Авг. Соколъ; II. тов. предсѣд.: Андрей Ромишъ; секр.: Ал. Сасъ; тов. секр.: Георгій Ленковъ; казначей: Андрей Чисаришъ; библіот.: Ал. Такачъ; ревизоры: Борисъ Колесниковъ, Іосифъ Ляховичъ и Гейза Поповичъ. Члены третейскаго суда: Степанъ Бонь, Лидія Плечко и Левъ Федоровъ. Культурный реф.: Вас. Бѣлянскій. Соціальный реф.: Андрей Служаница. За О-во Карп. Стур. въ Брнѣ: инж. **Г. М. Чегиль** предсѣд.

Приглашеніе. Для 14-го и 15 ноября с. г. въ 14 часовъ состоится въ Ужгородѣ въ чеш. гражданской школѣ, Набережная улица ч. 3, юбилейное общее собраніе учителявицъ домашнихъ наукъ на Подк. Руси. Программа: 1. Открытіе собранія. 2. Докладъ делегатки Моравской организаціи Стржитецкой 3. Отчетъ правленія. 4. Отчетъ контрольной комиссіи. 5. Педагогическій рефератъ кол. И. Кейпиля. 6. Практическая лекція. кол. Ц. Герипковичовой. 7. Вопляя предложенія. Ввиду того, что наши организація празднуетъ въ этомъ году свой десятилѣтній юбилей, при общемъ собраніи будетъ устроена выставка старинныхъ карпаторусскихъ вышивокъ, ручныхъ работъ и всѣхъ пособій и діаграммовъ, какъ по ручнымъ работамъ, такъ и по домашнимъ наукамъ. За привлеченіе: **В. Качмарчикова,** секретарша.

Извѣщеніе. 3 ноября въ 8 ч. вечера въ большомъ залѣ русскаго дома въ Ужгородѣ состоится лекція проф. Д. И. Иванишова на тему: „Экономика СССР“. Та же лекція будетъ прочитана проф. Иванишовымъ 4. XI. въ 8 ч. вечера въ Мукачевѣ, 5-го въ Свалявѣ, 6-го въ Хустѣ.

2. XI. с. г. автомобиль Антонина Гадоча изъ Стропкова зн. С-61.024 столкнулся въ Ужгородѣ на углу Подвальной и Ракоція ул. съ автом. зн. Р-27, управляемымъ д-ромъ И. Графомъ изъ Ужгорода.

Найденъ ключъ.

За административныя нарушенія привлекается къ отвѣтств. 27 чел.

Въ кинематографахъ на 6-ти сеансахъ было 720 чел.

ПОЧТОВЫЙ ЯЩИКЪ

И. Х. Рянидь. Мы уже много разъ сообщали нашимъ читателямъ, что изъ-за недостатка мѣста не можемъ помѣщать длинныхъ статей, или разсказовъ. Вашъ матеріалъ интересный, но помѣстимъ только отдѣльныя мѣста. Срокомъ себя ограничивать не можемъ. Потерпите.

СПОРТЪ

Осеннее коло дивизіи закончено.

Въ воскресенье было сыграно послѣднее состязаніе между ЧсСК Ужгородъ и УАЦ Ужгородъ и тѣмъ осеннее коло дивизіи Восточной Словакіи и Подк. Руси закончено.

Таблица дивизіи:

КАЦ Кошица	7	6	1	0	24:5	13
СК Русь Ужгор.	7	5	0	2	30:13	10
ЧеШК Кошица	7	5	0	2	29:17	10
ЧсСК Ужгородъ	7	3	1	3	11:16	7
АЦ Сн. Н. Вестъ	7	3	0	4	20:20	6
МШЭ Мукачево	7	1	2	4	16:20	4
БФТЦ Берегово	7	2	0	5	13:24	4
УАЦ Ужгородъ	7	0	2	5	7:32	2

Съ прискорбіемъ приходится намъ отмѣтить, что наша команда бывшій членъ лиги находится на 2-омъ мѣстѣ. Уровень нашей команды все время падаетъ, яснымъ доказательствомъ чего и есть результатъ дивизіонныхъ состязаній, а еще болѣе послѣднее состязаніе съ командой МШЭ, которая была въ Мукачевѣ побѣждена на 2:1.

Календарь на 1938 годъ

Русской Національно-Автономной Партіи.

Необходимая для каждаго русскаго націоналиста и его семьи книга-справочникъ.

Спѣшите заказать! Число экземпляровъ ограничено!

Заказъ.

Прошу выслать мнѣ календарь на 1938 годъ Русской Національно-Автономной Партіи по слѣд. адресу:

Стоимость календаря, по полученіи послѣдняго, перешлю на чековый счетъ газеты: 111.856. Брно.

....., дня 1937

(подпись

ВСѢ ПОДПИСЧИКИ ГАЗЕТЫ

НАШЪ КАРПАТОРУССКІЙ ГОЛОСЪ

·НЕЗАВИСИМАЯ·ЕЖЕДНЕВНАЯ·ГАЗЕТА·

Приглашаю платить недоимки, числящіяся за ними.

Кумъ пролетаръ пишетъ

Ты, не губи правду! Не губи совѣсть и любовь къ Господу Богу своему и оправдывай дома у себя противъ французскихъ работниковъ послѣднюю ненависть!!! Видите пророкъ нового бога **коммунизма** сами не держатся за это другимъ голосили. Ей вычуешь новая — вѣчная война. Шмецки социялисты говорили, немилосердно рѣзали и стрѣляли французскихъ пролетаріевъ и товарищевъ. Теперь это мозе ихъ науки вѣрни. Не пустай ся того обмануть и зни таки горлатый голосъ для уничтоженія **добрего дѣла** на земли? А что теперь творится въ той Шмецкій, гдѣ уродилася нова бога та наука коммунизма, думаю, не треба вамъ казати, всѣ знаете. Шмецы не приняли свою дѣтину ей назвали ся за границю, а первый разъ у нашу несчастную **Россію.**

Страданіе Россіи.

Наша Россія мала перетерпѣти нечувствительныя ужасы новой фальшивой науки-коммунизма. Она мала выпробовати тотъ **„земный рай“,** который голосятъ коммунисты. На костяхъ и крови 20 милліоновъ русскаго народа мали строитися новый Коммунистическій Домъ. Да Россія наибольше страдала отъ сей „прекрасной науки“, но ейе страданіе не будетъ вѣчное и не буде безъ успѣха.... Славный писатель русскій Достоевскій написалъ у свои книгахъ еще 40 роковъ передъ революціонъ такое пророчество: Нашъ народъ отречется отъ Христа... Убьетъ священнослужителей... Разорятъ храмы Божіе... И царя убьютъ. И совершится это страшное дѣло не инородецъ, не иностранецъ, но русскій изъ народа. На Руси настанетъ оранжки пришелъ. Сыны и дочери будутъ запродавати своихъ родителей. Братскимъ праждамъ не будетъ конца. И такъ пишетъ Достоевскій въ своемъ пророчествѣ, что Русь снова воскреснетъ и братскимъ праждамъ уже не будетъ мѣста.... Двѣ части пророчества Достоевскаго до слова исполнилися. Третья часть близко до исполненія. **Коммунизмъ,** то была кара Божа, на русскій народъ, за ту легкомысленность, что далися взвести фальшивымъ пророкамъ „земного рая“. Русскій народъ свой грѣхъ уже искупаетъ и недалеко время, когда онъ двигнется и истребитъ жидовскихъ сіонскихъ-коммунистическихъ пророковъ за одну минуту. Одно русскій народъ достигъ, что выпробовали за 20 роковъ новый коммунистическій „земный рай“ на своей кожи. Днесь русскому народу не треба толковати, что то есть коммунизмъ. Онъ уже имѣетъ сытый и хоть каждый день на радіо играютъ ему интернаціоналъ и голосятъ ему свои „достиженія“, онъ все меньше чує и все меньше вѣрне о коммунизмѣ.

[illegible] годъ изданія — Ужгородъ — 6-го ноября (24-го октября) 1937 г. No 276

НАШЪ ПУТЬ

НАЦІОНАЛЬНАЯ ОБЩЕСТВЕННО-ПОЛИТИЧЕСКАЯ ГАЗЕТА. ВЫХОДИТЪ ТРИ РАЗА ВЪ НЕДѢЛЮ

АДРЕСА РЕДАКЦІЙ: Ужгородъ: улица Іокая 3 Плотенія наб. 13. тел. 686. Мукачево, ул. Недецея 1. Америка: O. Berzinec, Taylor, Pa 327 Oak Street

ПОДПИСНАЯ ПЛАТА: Въ ЧСР: на 1 мѣсяцъ 10 — кр на 12 мѣсяцевъ 120 кронъ. Цѣна отдѣльнаго номера 80 гел. Въ Америкѣ и остальн. странахъ на 12 мѣсяцевъ 8 амер. долларовъ. Селянамъ и рабочимъ скидка 50% Счетъ почт. сбер. кассы: 111.856. Брно.

Издатель: В Лабаничъ. Отвѣтственный ред.: Василій Гаджа. — Печатаетъ Типографія „Викторія" Ужгородъ, наб. Плотенія 13, телефонъ 307. Газетныя марка разр. упр. почтъ и тел. 19. іюня 1935. года. — Ном. 38.125/IV-1935. Мѣсто подачи — Ужгородъ

Сеймъ - фундаментъ автономіи Подк. Руси

Блаженной памяти покойный Т. Г. Масарикъ нерѣдко говорилъ, что каждый долженъ имѣть столько правъ, сколько ихъ для себя выборолъ. Пусть каждый займетъ въ государствѣ тотъ постъ, который соотвѣтствуетъ его способностямъ и заслугамъ передъ государствомъ. Карпаторусская общественность знаетъ, напр., что покойный Президентъ-Освободитель и нынѣшній президентъ, равно, какъ и многіе изъ видныхъ современныхъ представителей чсл. государственности, немало потрудились для созданія и благополучія своей родной земли. Исходя изъ такого положенія, карпаторусская общественность вправѣ думать, что и судьбами автономной Подк. Руси должны управлять люди, которые когда-то и чѣмъ-то проявили себя со стороны блага и пользы нашего края. Поэтому она все чаще задаетъ себѣ вопросъ: какія же заслуги передъ русскимъ народомъ Подк. Руси имѣютъ теперешніе ея представители?

Извѣстно, что при добровольномъ присоединеніи къ Республикѣ нашего края мы не только были поставлены въ равное положеніе съ остальнымъ населеніемъ, но намъ также было торжественно обѣщано, что мы будемъ полными хозяевами и господами на своей землѣ. Однако, отъ обѣщаній до дѣла бываетъ очень немалое разстояніе, а тѣмъ временемъ къ намъ подъ Карпаты налетѣла желто-блакитная украинская саранча, которая въ короткое время разлѣзлась по всѣмъ дырамъ и угламъ нашей Родины, отравляя нашу здоровую народную атмосферу затхлымъ, чужимъ духомъ. Это была первая египетская казнь, постигшая нашъ народъ послѣ освобожденія отъ мадьярской зависимости. Вторая египетская казнь постигла нашъ край въ видѣ соціалистическо-коммунистическихъ партій, гнилыя и смрадныя доктрины которыхъ такъ загрязнили нашъ чистый карпатскій воздухъ, что нашъ народъ зашатался, точно пьяный и становился легкой добычей красныхъ обманщиковъ и лжецовъ. Потомъ пришла на насъ третья египетская казнь — съ запада нахлынули на Подк. Русь разныя политическія партіи всѣхъ цвѣтовъ и оттѣнковъ и запачкали нашъ дѣвственный край съ низу доверху каломъ политической борьбы и интригъ. Партіи дерутся между собой за душу карпаторусскаго народа и поютъ ему въ одинъ голосъ сладкую пѣсню объ автономіи. Но ни одна изъ нихъ не обмолвится о томъ, что фундаментъ автономіи — Сеймъ — не созванъ до сего дня, хотя онъ намъ обѣщается уже 19 лѣтъ. Какой колоссальный ущербъ причинила Подк. Руси эта проволочка, можно судить по тому, что если бы Сеймъ существовалъ съ самаго начала нашей самостоятельности, въ него бы вошли исключительно русскіе люди и не было бы надобности производить голосованіе относительно языка нашего народа, который живетъ подъ Карпатами съ IX-го вѣка и до присоединенія къ Республикѣ никогда не допускалъ сомнѣній относительно своей національной принадлежности. Объ украинцахъ у насъ на протяженіи 1000 лѣтъ не было и помину. Ихъ насадили у насъ иноплеменные марксисты. Пусть сомнѣвающіеся раскроютъ наши церковныя книги, которымъ насчитывается по 500—600 лѣтъ, и сами убѣдятся, на какомъ языкѣ вырастали и воспитывались многія генераціи нашего русскаго народа.

И сейчасъ мы утверждаемъ, что больные вопросы нашей карпаторусской жизни (ихъ немало!) можетъ разрѣшить только Сеймъ П. Руси! Безъ Сейма мы никогда не будемъ хозяевами и господами своего края!

Агонія испанскаго большевизма

Пацификація Астуріи кончилась. Мирное населеніе переживаетъ праздничные дни, избавившись отъ большевицкаго кошмара. Что это не пустыя слова, видно изъ того, что, согласно захваченнымъ краснымъ архивамъ, въ небольшой астурской провинціи было красными убито свыше 10.000 мирныхъ гражданъ.

Большевицкое „правительство" окончательно перекочевало изъ Валенсіи въ Барселону, чтобы легче было бѣжать во Францію. Во Франціи хотя и очень симпатизируютъ испанскимъ большевикамъ, но большимъ иллюзіямъ не предаются и на денежной биржѣ пезета націоналистовъ расцѣнивается въ 1.90 фр., а большевицкая — только 50 сант. Испанскіе большевики сейчасъ объявили мобилизацію 18-лѣтнихъ. Флотъ націоналистовъ блокируетъ красное побережье.

Ген. Франко сказалъ увѣренно: „Война выиграна" и демобилизовалъ солдатъ призыва 1928 г. Англія признала ген. Франко и послала къ націоналистамъ своихъ представителей.

Тяжелые бои въ Китаѣ

Послѣ паденія Шанхая сопротивляемость китайцевъ явно слабѣетъ. Японцы заявляютъ, что если Китай не сдастся на милость, то поведутъ наступленіе и на Нанкинъ. Относительно конечной побѣды японцевъ нѣтъ сомнѣнія. Опасеніе вызываетъ напряженное отношеніе между Японіей и Англіей. Недавно японцы въ Шанхаѣ убили 3 брит. солдата. Англичане обстрѣляли японскіе аэропланы и сбили одинъ. И англійское, и японское общественное мнѣніе возмущено. Японцы также ожидаютъ, что въ войну можетъ вмѣшаться СССР, но заявляютъ, что нисколько его не боятся и готовы съ нимъ сразиться.

Въ СССР любимый спортъ - разстрѣлы

Кровавые „юбилейные" разстрѣлы въ СССР происходятъ ежедневно и уносятъ въ загробный міръ десятки жертвъ. Кто онѣ? Рабочіе и крестьяне, именемъ которыхъ прикрывается „рабоче-крестьянская" жидо-интернаціональная деспотія. Съ 10. IX. по 10. X. только по совѣтскимъ даннымъ разстрѣляно въ СССР 403 человѣка. За послѣднія 2 недѣли — 372 чел. В отношеніи душегубства большевики достигли міровыхъ рекордовъ: во Владикавказѣ въ теченіе 18-ти минутъ было вынесено 18 смертныхъ приговоровъ, которые черезъ часъ всѣ приведены въ исполненіе!

Юбилейный подарокъ Коминтерну

6. XI. с. г. Италія оффиціально присоединится къ японо-германскому противокоммунистическому блоку. Это-подарочекъ III интернаціоналу къ 20-лѣтнему юбилею.

ВѢСТИ ОТОВСЮДУ

x **Къ 20-й годовщинѣ** большевицкой революціи въ Москвѣ на башняхъ Кремля будетъ установлено пять „неугасимыхъ" пятиконечныхъ звѣздъ, выложенныхъ снаружи рубинами и освѣщенныхъ изнутри.

x **Франц. соціалистъ Эріо,** когда-то восторгавшійся СССР, теперь заявляетъ, что было бы хорошо придать франко-большевицкимъ отношеніямъ характеръ простого пакта о ненападеніи, который фактически имѣлся ввиду Франціей, но ловкимъ маневромъ совѣтской дипломатіи превратился въ обременительный военный союзъ.

x **Въ Америкѣ** все болѣе входятъ въ моду дома, одноэтажные и многоэтажные, изъ стекла. Конструкторамъ удалось преодолѣть главныя затрудненія: высокую чувствительность стекла къ теплу и холоду и стекло становится прекраснымъ строительнымъ матеріаломъ.

x **Китайское мин. юстиціи** издало циркуляръ для провинціальныхъ властей относительно „гуманизаціи" смертныхъ казней. До сихъ поръ онѣ производились въ Китаѣ крайне безчеловѣчно. Отнынѣ казнь будетъ производиться только черезъ усѣкновеніе головы, повѣшеніе или разстрѣлъ.

x **Испанскіе большевики** разстрѣляли послѣдняго потомка Христофора Колумба, графа Кристобаля Колона.

x **Бразилія** вынуждена была ввести въ странѣ военное положеніе, чтобы успѣшнѣе бороться съ коммунистической заразой, которая проявляетъ въ послѣднее время повышенную дѣятельность, такъ какъ III жидо-интернаціоналъ намѣтилъ Бразилію первой коммунистической жертвой на южно-американскомъ материкѣ.

x **Эксъ-императрица Абиссиніи,** пережившая много горя и волненій въ связи съ крушеніемъ имперіи негуса, сейчасъ отреклась отъ міра и вступила въ іерусалимскій монастырь.

x **Населеніе Италіи** за послѣднихъ пять лѣтъ увеличилось на 1.700.000 чел. и достигаетъ 43 мил., такъ что Италія значительно опередила въ этомъ отношеніи Францію.

x **На дняхъ** была полностью закончена реставрація знаменитаго реймскаго собора, разрушеннаго во время войны нѣмцами.

Интерпелляція

депутата д-ра С. А. [illegible], [illegible]

О манифестаціи украинцевъ въ Ужгородѣ дня 17. X 1937

1. Съ разрѣшенія властей 17. X. 1937 [illegible] манифестація украинцевъ въ Ужгородѣ, протестовавшихъ противъ демократическаго распоряженія Министра школъ и народнаго просвѣщенія [illegible] родителямъ [illegible] въ карпаторусскихъ школахъ. Между тѣмъ, какъ это распоряженіе Министра [illegible] демократической справедливости и [illegible] демократическихъ основъ нашей Республики [illegible] карпаторусскаго народа [illegible] украинцы [illegible] карпаторусска[го] народа.

2. На манифестаціи украинцевъ 17. X. 1937 г. въ демонстративной формѣ были выражены протесты противъ дѣйствующихъ демократическихъ законовъ нашей Республики, въ особенности противъ языкового закона ном. 17/1920 (гл. XII., ст. 100), согласно которому русскій языкъ является офиціальнымъ языкомъ Подкарпатской Руси, противъ закона Ном. 172/1937, согласно § 6. котораго русскіе учебники должны быть допущены въ карпаторусскихъ школахъ, противъ распоряженій Министра школъ и народнаго просвѣщенія объ одобреніи русскихъ учебниковъ и противъ введенія русскихъ учебниковъ въ карпаторусскія школы. Эта манифестація при томъ сопровождалась травлей карпаторусскаго народа и угрозами по адресу русскаго большинства. Вообще эта манифестація носила противогосударственный и антидемократическій характеръ.

3. Въ особенности соотвѣтствующаго вниманія властей заслуживаетъ рѣчь депутата Юлія Ревая, имѣющая оскорбительный характеръ для школьныхъ властей, въ которой онъ протестовалъ противъ демократическихъ законовъ Республики, а также противъ закона Ном. 172 въ вопросѣ одобренія русскихъ учебниковъ, не смотря на то, что самъ является докладчикомъ сего закона и голосовалъ за него въ парламентѣ.

4. На указанной манифестаціи украинцевъ присутствовали высшіе представители мѣстной власти, такъ что демонстраціи украинцевъ противъ дѣйствующихъ демократическихъ законовъ и распоряженій былъ невольно приданъ характеръ законности, что вызвало глубокое возмущеніе въ рядахъ подавляющаго русскаго большинства населенія Подкарпатской Руси.

5. Предлагая настоящій запросъ, позволяемъ[?] для ясности дѣла обратить вниманіе на рѣшеніе Найвысшаго Административнаго Суда отъ 25-го іюня 1935 г. за Ном. 5136/35 и за Ном. 19.772/33 отъ 30 апрѣля 1936, каковыми рѣшеніями Найвысшій Административный Судъ за украинскимъ языкомъ и за украинцами не призналъ никакихъ правъ въ Подкарпатской Руси.

I. Знаетъ ли Господинъ Предсѣдатель Совѣта Министровъ о грубомъ нарушеніи указанныхъ законовъ, особенно со стороны тѣхъ парламентскихъ представителей, которые участвовали въ созданіи подлугаемыхъ ими законовъ?

II. Извѣстно ли Господину Предсѣдателю Совѣта Министровъ о недопустимомъ оскорбленіи Г. Министра школъ и народнаго просвѣщенія во время манифестаціи украинцевъ 17. X. 1937 г. въ Ужгородѣ?

III. Считаетъ ли нужнымъ Господинъ Предсѣдатель Совѣта Министровъ предпринять соотвѣтствующія мѣры къ тому, чтобы подъ лозунгомъ культурнаго съѣзда не проводилась партійная политика и чтобы не подвергался оскорбленію и травлѣ карпаторусскій народъ и высшіе представители власти нашей Республики?

Гдѣ нашъ путь?

Всѣ организаціи (особенно организаціи нашихъ краевыхъ работниковъ), но организація русскихъ учителей на Пряшевской Руси, можемъ прямо сказать, дремлетъ.

На бумагѣ эта организація существуетъ уже нѣсколько лѣтъ, а усиленной работы ни слѣда. Какъ же можемъ ждать отъ того простого селянина, чтобы онъ организовался, работалъ для блага своего русскаго народа, если учительская организація — организація интеллигентовъ, ничего полезнаго для народа и даже для себя не сдѣлала и не дѣлаетъ?

Дорогіе русскіе учителя Пряшевской Руси! Надумайтесь, не лучше ли было бы встрянутися и присоединитися къ могучей, дѣятельной, русской организаціи, находящейся въ теперешней Подк. Руси (Учительское Товарищество)? Сколько добра сдѣлала и дѣлаетъ сія организація для учителей и народа! Приходится выступить изъ этой пряшевской организаціи, такъ какъ она является мертвой, равно и ея органъ „Русская Школа"!

Намъ, учителямъ, не достаточно быть членами мертвой, бумажной организаціи, намъ нужна такая организація, которая указывала бы намъ правильный путь — путь къ работѣ за русскость, за свои права, за автономію, за точныя границы Подкарпатской Руси „Отъ Попрада до Тисы"!

Поэтому создадимъ единую сильную организацію — организацію русскихъ учителей отъ Попрада до Тисы и, такимъ образомъ, будемъ въ состояніи исполнить свой долгъ по отношенію къ русскому народу, и четче достигнемъ цѣли — автономіи!

Не забывайте на принципъ: „Въ единствѣ — сила"! С.

• **На островѣ Врангели** былъ обнаруженъ великолѣпно сохранившійся трупъ мамонта въ замерзшемъ видѣ. Длина его 6 метровъ.

Неинформированность г-на министра

Нами получень слѣдующій отвѣтъ личнаго секретаря министра внутреннихъ дѣлъ отъ 21. X. 1937 г. ном. 2350-М.—37.

Многоуважаемый господинъ депутатъ! Отвѣчая по распоряженію г-на министра внутреннихъ дѣлъ на Ваше письмо отъ 23 августа с. г., въ которомъ Вы жалуетесь, что политическіе уряды на Подк. Руси не исполняютъ предписаній языковаго закона, сообщаю, послѣ произведеннаго разслѣдованія, что такъ произошло только благодаря недосмотру. Въ остальныхъ случаяхъ на бумаги, написанныя по-русски всегда отвѣчаемъ на русскомъ языкѣ.

Съ совершеннымъ почтеніемъ

(Подпись).

Мы должны съ сожалѣніемъ заявить на это, что министерство внутреннихъ дѣлъ либо плохо информировано, или совсѣмъ не информировано относительно языковаго положенія въ урядахъ на П. Руси. Много разъ мы обращались по-русски въ разныя мѣста, но почти всегда отвѣтъ получали на чешскомъ языкѣ, иногда съ оговоркой, что по техническимъ причинамъ приходится отвѣчать по-чешски. А одинъ разъ была дана такая мотивировка чешскаго отвѣта: „чиновникъ, владѣющій русскимъ языкомъ заболѣлъ и поэтому отвѣчаемъ по-чешски". Поэтому мы будемъ продолжать борьбу за русскій языкъ во всѣхъ учрежденіяхъ Подк. Руси.

•

Пряшевщина за русскость

Русскимъ людямъ на Пряшевской Руси приходится вести еще болѣе упорную борьбу за русскость, нежели русскимъ людямъ на Подк. Руси. Русскимъ дѣтямъ на Пряшевщинѣ въ теченіе 18-ти лѣтъ навязывали въ школахъ чужой для нихъ словацкій языкъ.

18 лѣтъ терпѣли русскіе люди с. Выш. Радвани на Пряшевщинѣ чужой языкъ въ своихъ школахъ, но сейчасъ, видя могучее пробужденіе національнаго самосознанія среди карпатороссовъ, сошлись 10 октября на родительское совѣщаніе и постановили единогласно, чтобы ихъ дѣти учились въ школѣ на русскомъ языкѣ по грамматикѣ Евм. Сабова. Вынесенный на совѣщаніи протоколъ былъ предложенъ правленію школы. Однако, для того, чтобы вводить въ школу русскіе учебники, необходимо имѣть ихъ, а у людей не хватаетъ на это средствъ. Поэтому былъ избранъ спеціальный комитетъ для изысканія средствъ на пріобрѣтеніе русскихъ учебниковъ, который обращается ко всѣмъ добрымъ и отзывчивымъ русскимъ людямъ помочь, чѣмъ кто сможетъ. Ихъ жертвы оставятъ благодарный слѣдъ въ сердцахъ русскихъ дѣтей въ Выш. Радвани на долгіе годы.

Правленіе.

1939. годъ - выборы тоже въ парламентъ

Откладъ сельскихъ выборовъ служитъ богатой темой для всѣхъ чешскихъ газетъ. Удѣляютъ ему немало вниманія также мадьярскія газеты Словакъ и Последній Листъ смотрятъ на будущее коалиціи довольно пессимистически. Коалиція несомнѣнно испытываетъ большія затрудненія и въ этомъ заключается основная причина отклада выборовъ на неопредѣленное время. Раньше весны 1939 г. выборы, во всякомъ случаѣ, не состоятся, ибо 1938 годъ юбилейный и будетъ не мало хлопотъ и помимо выборовъ. Зато въ 1939 г. выборы состоятся не только въ соціальныя институціи, но также **въ сельскія** представительства **и возможно**, что и въ **парламентъ**. Такимъ образомъ, на годъ жизнь коалиціи отсрочена. А тамъ — одному Богу видно! Утро вечера мудренѣе —говоритъ русская пословица.

Газеты также подчеркиваютъ, что несмотря на приближеніе юбилейнаго года республики, коалиція, безъ особаго **уполномочія** не можетъ провести ни одного дѣла. Въ коалиціи — ужасный хаосъ и растерянность. Парламентъ не имѣетъ опредѣленной программы. Надъ **бюджетомъ** слѣдующаго года происходятъ безконечныя дебаты, которыя еще усложняются разными заявленіями и требованіями отдѣльныхъ министровъ, а также тяжелымъ состояніемъ биржи.

И на П. Руси коалиція чувствуетъ себя не лучше: недоразумѣнія между губернаторомъ и урядами а главное — между представителями разныхъ партій, зашли такъ далеко, что губерніальный совѣтъ, который уже давно долженъ былъ засѣдать, до сего дня не созванъ, ибо представители коалиціи не могутъ сговориться по цѣлому ряду существенныхъ вопросовъ. **Нѣтъ ясной программы, вѣрнѣе — совѣта для совѣтовъ.** Что касается уряд оваго языка, то въ этомъ отношеніи въ совѣтѣ наблюдается не этапная, а полная автономія — **каждый пиши, какъ знаешь!** Мы имѣемъ уже нѣсколько документовъ изъ губерніальнаго совѣта, правильнѣе — приглашеній, но трудно ихъ напечатать, ибо на 5-6 словъ встрѣчается 6-7 ошибокъ. Неизвѣстно, какимъ путемъ будутъ развиваться дальнѣйшія событія, но пражскій коалиціонный хаосъ находитъ весьма сильную детонацію на Подк. Руси.

На злобу дня

Правительство выработало проектъ, чтобы министры, состоявшіе въ правительствѣ, а также губернаторъ Подк. Руси къ старости получали пенсію. Общественное мнѣніе остро выступаетъ противъ этого проекта, который скоро будетъ предложенъ парламенту.

*

Богословъ Рогачъ, кажется, уже авансомъ считаетъ себя посломъ великой украинской держазы и тономъ представителя суверенаго государства заявляетъ на всепросвѣтянскомъ съѣздѣ, что украинцы будутъ лояльны къ ЧСР только въ томъ случаѣ, если республика будетъ лояльна къ украинцамъ. На дипломатическомъ языкѣ это называется реципроцитой и сейчасъ весьма часто примѣняется въ отношеніяхъ между отдѣльными государствами. Можно вожгать, Рогача богословскій подрясникъ стѣсняетъ и ему хотѣлось бы промѣнять его на расшитый мундиръ украинскаго посла. Неизвѣстно только, гдѣ онъ будетъ акредитованъ, развѣ что при дворѣ его величества цыганскаго короля гдѣ-то въ Польшѣ...

Исправленіе

Въ ном. 267 Нашего Пути отъ 3-го окт. с. г. появилась статья подъ заглавіемъ: „Огорченіе студентовъ противъ коалиціи", въ которой было между прочимъ написано: „Карпаторусское студенчество не можетъ терпѣть, чтобы въ карпаторусскомъ общежитіи располагался одинъ буковинскій пришелецъ, о которомъ говорится, что онъ окончилъ только учительскую семинарію". Просимъ у нашихъ читателей извиненія за допущенную ошибку, которая вкралась въ названную статью, ибо въ дѣйствительности у этого буковинскаго пришельца вовсе нѣтъ средняго образованія. Наши карпаторусскіе студенты съ удовлетвореніемъ видѣли бы на мѣстѣ, которое сейчасъ занимаетъ этотъ буковинскій пришелецъ безъ средняго образованія, учителя-карпаторосса хотя бы только съ аттестатомъ учительской семинаріи, но ни въ коемъ случаѣ не могутъ примириться съ вышеозначеннымъ „референтомъ", разъѣзжающимъ лѣтомъ по Подк. Руси съ визитами и охотно остающимся у нашего гостепріимнаго учительства на полномъ иждивеніи. Хлѣбосольство нашихъ карпаторусскихъ учителей не смѣетъ распространяться на этого буковино-бессарабца, который такъ открыто эксплоатируетъ нашихъ бѣдныхъ пражскихъ студентовъ.

Студенты.

3. XI. въ Брюсселѣ началась конференція державъ, подписавшихъ въ 1932 г. соглашеніе о суверенитетѣ и цѣлости Китая. Изъ девяти членовъ прибыло только трое — Англія, Америка и Франція. Италія, Германія и Японія отказались участвовать. По заведенной демократической традиціи сойдутся, скажутъ пару сильныхъ словъ и положатъ дѣло въ яшикъ до слѣдующей конференціи.

Деп. д-ръ С. А. Фенцикъ у президента Постригача

Для винодѣлія положеніе на П. Р. въ послѣднее время критическое. Катастрофическіе неурожаи послѣднихъ лѣтъ тяжело ложатся на винодѣловъ, но финансовое управленіе, несмотря на это, взыскиваетъ подати со всей строгостью новыхъ узаконеній относительно подати съ вина. Деп. д-ръ С. А. Фенцикъ лично хлопоталъ у президента финансоваго управленія относительно критическаго положенія винодѣловъ и, главнымъ образомъ, относительно новаго толкованія закона ном. 679-20 парагр. 14-го. Толкованіе указаннаго параграфа весьма сомнительное, тѣмъ болѣе, что оно до сихъ поръ въ теченіе 18-ти лѣтъ проводилось иначе, чѣмъ сей часъ. Д-ръ Фенцикъ требовалъ немедленнаго пріостановленія экзек. слѣдствій и примѣненія закона въ такомъ смыслѣ, какъ это проводилось до сихъ поръ. Ввиду того, что разрѣшеніе этого вопроса не находится въ компетенціи президента финансоваго управленія, д-ръ Фенцикъ подастъ компетентнымъ кругамъ по этому дѣлу интерпелляцію.

Не поздравлять - а стыдиться надо

Рѣшеніе ужгородскаго городского совѣта о томъ, чтобы СССР было послано отъ имени города поздравленіе, насъ, русскихъ націоналистовъ, наполняетъ глубочайшимъ негодованіемъ, ибо поздравлять коммунистическую деспотію съ 20-лѣтіемъ ея кроваваго торжества въ Россіи — это равносильно издѣвательству надъ несчастнымъ народомъ, который невѣроятно мучится подъ грязной и кровавой пятой Коминтерна. Даже Подк. Гласы не могутъ скрыть своего возмущенія, хотя и стараются говорить деликатно: „Большевицкая революція не принесла человѣчеству ничего, кромѣ низкихъ убійствъ и разстрѣловъ, а русскому человѣку рабство такое же, если не худшее, нежели было при царизмѣ. Не видимъ основанія, почему бы поздравлять Москву! Быть можетъ потому, что уже 20 лѣтъ истребляетъ своихъ враговъ? Или потому, что создала настолько совершенную полицейскую систему, что ни одинъ подсовѣтскій человѣкъ, не только внутри СССР, но и заграницей его не гарантированъ передъ арестомъ, похищеніемъ и убійствомъ?" Пусть ужгородскіе большевизаны не забываютъ, что царизмъ свергли демократическіе русскіе элементы, которымъ марксо-большевизмъ нанесъ предательскій ударъ въ спину, воспользовавшись ихъ заслугами и жертвами.

Мы отказываемся вѣрить, чтобы власти разрѣшили нѣсколькимъ ужгородскимъ большевизанамъ компрометировать доброе имя Ужгорода передъ всей Европой и цѣлымъ міромъ.

Протестъ православнаго епископа Подк. Руси

Православный епископъ въ Мукачевѣ Дамаскинъ подалъ на дняхъ правительству протестъ противъ состава губерніальнаго совѣта, гдѣ нѣтъ ни одного представителя отъ православнаго населенія. Количественно православная церковь стоитъ на Подк. Руси на второмъ мѣстѣ и православные вправѣ требовать своего представителя у губернатора.

Мертвыя души по - коммунистически

У насъ на П. Руси не имѣется печатнаго юмористическаго органа, что очень прискорбно. Положеніе спасаетъ Карпатська Правда, которую послѣ тяжелаго для желудка коалиціоннаго чтенія бываетъ весьма пріятно пробѣжать праздным взглядомъ. Вотъ, напр., въ ном. 44 отъ 31 октября почтенный коммунистическій органъ сообщаетъ въ статьѣ „Мертві вступають до аграрної партії", что какой-то Михайло Куцикъ изъ Лозы, Иршавскаго окр., 16. X. с. г. умеръ въ береговской больницѣ, а 18. X. подалъ заявленіе о вступленіи въ аграрную партію. Событіе замѣчательное — что и говорить. Только вотъ бѣда, что Карпатська Правда видитъ сучекъ въ аграриомъ глазу, а бревна въ своемъ не замѣчаетъ. Описывая на первой страницѣ „звѣрства" фашистовъ въ Астуріи, забрехавшаяся коммунистическая правда приводитъ протестъ противъ побѣдъ испанскихъ націоналистовъ, гдѣ между подписями иныхъ красныхъ французскихъ главарей есть также подпись коммунистическаго писателя Ромэна Роллана. Все было бы въ порядкѣ, — на свѣтѣ существуетъ немало овихнувшихся писателей, которые славословятъ азіатскую большевицкую диктатуру и смертельно не навидятъ націонализмъ во всѣхъ его проявленіяхъ, только... Ромэнъ Ролланъ умеръ лѣтомъ сего года въ СССР, гдѣ гостилъ. Послалъ-ли онъ французскимъ коммунистамъ свою подпись съ того свѣта, или поручилъ подписаться за него „товарищамъ", или, наконецъ, позволилъ-ли Карпатской Правдѣ слегка брехануть своимъ неосвѣдомленнымъ читателямъ, — сказать затрудняемся. Скорѣе всего, Карпатская Правда что-то слыхала о „Мертвыхъ душахъ" Н. В. Гоголя и похитила его идею, приспособивъ ее къ коммунистическимъ цѣлямъ.

При усталости и головной боли доставитъ Вамъ облегчене французовка **АЛЬПА**

III Интернаціоналъ воруетъ людей

Страшась за свою красную шкуру, III интернаціоналъ подличаетъ не только оптомъ, но и въ розницу. За послѣднее время у большевиковъ вошло въ моду похищать и уничтожать въ Европѣ неудобныхъ для нихъ людей. Былъ убитъ бывшій чекистъ еврей Игнацъ Рейссъ, былъ похищенъ въ Парижѣ ген. Миллеръ, совершено также покушеніе похитить натурализованнаго эмигранта Бориса Суварина, въ Барселонѣ похищенъ агентъ Троцкаго — Вольфъ. Изъ Галичины приходитъ сенсаціонная вѣсть о похищеніи редактора Укр. Слова и вождя галицко-украинскихъ фашистовъ Стороха.

Какъ дьяволъ, будучи княземъ зла въ мірѣ, не можетъ обойтись безъ злыхъ дѣяній, такъ и III интернаціоналъ, будучи стопроцентнымъ воплощеніемъ зла и подлости, не можетъ не подличать и не распространять вокругъ себя хаосъ и мятежъ, хотя и знаетъ, что его когда-нибудь постигнетъ жестокая кара.

Поступленія на фондъ учебниковъ

На Фондъ Русскихъ Учебниковъ уплатилъ въ кассу Р. Н. Фонда д-ръ Георгій А. Баторій, районный врачъ въ Кушницѣ кч 100 уже третій разъ. Искреннее ему спасибо.

Увѣдомленіе. Канцелярія Р. Н. Фонда проситъ, ради упрощенія манипуляціи, посылать всѣ эвентуальныя дальшія пожертвованія на Фондъ Учебниковъ въ будущемъ уже не въ Р. Н. Фондъ, а лишь **прямо въ Учительское Товарищество Подк. Руси,** дабы тамъ все это дѣло было сосредоточено. Съ нынѣшняго дня Р. Н. Фондъ уже не будетъ дѣлать никакихъ объявленій въ газетахъ по дѣлу Фонда Учебниковъ.

Русскій Національный Фондъ.

Экономика

Въ историческихъ земляхъ средній дневной заработокъ рабочаго былъ въ 1929 г. — 19.34 кч, сейчасъ же только — 17.29 кч. А между тѣмъ кч упала съ того времени болѣе, нежели на одну треть своей стоимости и жизнь соотвѣтствующимъ образомъ вздорожала.

Что касается Подкарп. Руси, то здѣсь положеніе еще хуже, ибо средній дневной заработокъ рабочаго не превышаетъ 10—12 кч, а прожиточный минимумъ, въ связи съ засухой и недородомъ этого года тоже значительно повысился.

Румынскій король въ ЧСР.

Въ Жидлоховицы, на Моравіи, прибыли для свиданія президентъ д-ръ Э. Бенешъ и румынскій король съ наслѣднымъ принцемъ Михаиломъ. 3. XI. Король II съ принцемъ Михаиломъ посѣтили Брно, гдѣ были сердечно встрѣчены.

Карпаторосссъ въ Констит. Судѣ

Декретомъ президента д-ра Эд. Бенеша былъ президентъ ужгородскаго Краевого суда д-ръ Илья Гаджега назначенъ однимъ изъ 7 членовъ Конституціоннаго Суда, который является верховнымъ судебнымъ трибуналомъ ЧСР.

Объявленіе

Подписанный симъ путемъ заявляю всѣмъ вѣрителямъ, что за долги нароблennѣ моею супругою Маргаретою Долгошъ р. Станканинецъ, держ. учит. въ Липчѣ, не беру на себѣ отвѣтственности ни моральной, ни матеріальной.

Въ Липчѣ, дня 2. XI. 1937.

Александеръ Долгошъ,
держ. учит. въ Липчѣ.

ХРОНИКА

Изъ-за конфискацін прошлаго 275 ном. Нашего Пути, просимъ у читателей и подписчиковъ извиненія, если не всѣ этотъ номеръ получили. Отъ насъ это не зависитъ.

Андрей Глинка во время богослуженія почувствовалъ себя плохо. Его состояніе внушаетъ серьезныя опасенія.

— **Поступившія пожертвованія въ Фондъ Учебниковъ.** Списокъ н. 5. Д-ръ Илья Сливка кч 220; Павелъ В. Сидоръ кч 100; Ф. Лесевъ кч 30; В. Поповичъ кч 30; Мар. Рясянская, Кон. Стрипскій, Степ. Тивадаръ, Э. Кветонъ, Мад. Войтехова, В. И. Бисага по кч 20; Т. Денисенкова, Георгій Дурей, Г. Шуба, Янъ Тзароушекъ, Яр. Елинекъ, Бл. Бунганичъ, Н. Балажъ по кч 10; Н. Н. кч 5. Всего: 575 кч. До сихъ поръ собрано кч 5.148.85. Комитетъ по дѣламъ введенія русскихъ учебниковъ въ школы благодаритъ за денежную помощь и проситъ остальныхъ добрыхъ русскихъ людей слѣдовать благородному примѣру вышеуказанныхъ жертвователей. Комитетъ проситъ широкую русскую общественность не отказать въ пожертвованіяхъ. Пересылайте на адресъ УТПР въ Мукачевѣ, ул. Тырша, ном. 11.

Пушкинъ или коммунисты?

Мы хорошо помнимъ, что въ прошломъ году пушкинскій юбилей достойно отпраздновалъ весь міръ. Устраивались по этому поводу спектакли, лекціи и пр. и каждый старался отдать честь великому генію. Праздновали его мадьяры, французы, нѣмцы — всѣ безъ различія — но забылъ о немъ Земскій Карпаторусскій театръ. Мы уже тогда робко спрашивали, почему русскій театръ о Пушкинѣ забылъ? Зато сегодня по случаю 20 лѣтняго юбилея СССР, юбилея безбожниковъ-раззорителей, главный распорядитель труппы русскаго театра — Кайтлъ, готовится выступать на этомъ юбилеѣ. Театръ, сѣятель культуры, о русскомъ геніи забылъ, но зато хочетъ сдѣлать пропаганду СССР. Не знаемъ, гдѣ правленіе и почему оно позволяетъ и на далѣе диктаторство Кайглу?

— **Только порча зубовъ?** Ошибкой являлось невниманіе къ незначительной порчѣ зубовъ. Забывалось, что незначительная съ виду порча зубовъ можетъ послужить источникомъ сильныхъ болей и даже желудочныхъ и иныхъ заболѣваній. Больные зубы вылѣчитъ врачъ, но что нужно дѣлать, чтобы зубы не портились дальше? Главная задача состоитъ въ томъ, чтобы аккуратной чисткой зубовъ щи, разложеніе которыхъ причиняетъ такой вредъ. А въ этомъ какъ разъ и заключается выдающееся качество зубного крема Альпа, что онъ предохраняетъ зубы отъ окисленія остатковъ пищи. Дѣйствіе зубного крема значительно усиливаетъ полосканіе водой, въ которой разведено нѣсколько капель франшовки Альпа.

— **Лекція.** 3-го ноября въ 8 ч. вечера въ большомъ залѣ русскаго дома въ Ужгородѣ состоялась лекція проф. Д. И. Иванцова на тему: „Экономика СССР". Та же лекція была прочитана проф. Иванцовымъ 4. XI. въ 8 ч. вечера въ Мукачевѣ, 5-го — въ Свалявѣ, 6-го въ Хустѣ.

— **Медовники на 28. октября.** Общество Пчелярей на Подк. Руси подарило для раздачи ученикамъ державной русской народной школы въ Ужгородѣ по случаю Дня Свободы 600 медовниковъ на сумму 300 кч. Медовники были розданы ученикамъ на школьномъ торжествѣ дня 27. X. 1937. Медовники напекли дамы, участницы курса медовникарскаго въ Ужгородѣ. За сей даръ выражаетъ сердечную благодарность **Управленіе школы.**

ПОЧТОВЫЙ ЯЩИКЪ

И. Х. Ряпидь. Мы уже много разъ сообщали нашимъ читателямъ, что изъ-за недостатка мѣста не можемъ помѣщать длинныхъ статей, или разсказовъ. Вашъ матеріалъ интересный, но помѣстимъ только отдѣльныя мѣста. Срокомъ себя ограничивать не можемъ. Потерпите.

СПОРТЪ

Осеннее коло дивизіи закончено.

Въ воскресенье было сыграно послѣднее состязаніе между ЧсСК Ужгородъ и УАЦ Ужгородъ и тѣмъ осеннее коло дивизіи Восточной Словакіи и Подк. Руси закончено.

Таблица дивизіи:

КАЦ Кошицы	7	6	1	0	23:5	12
СК Русь Ужгор.	7	5	0	2	30:15	10
ЧсШК Кошицы	7	5	0	2	29:17	10
ЧсСК Ужгородъ	7	3	1	3	11:16	7
АЦ Сп. Н. Весь	7	3	0	4	20:20	6
МШЭ Мукачево	7	1	2	4	15:26	4
БФТЦ Берегово	7	2	0	5	13:24	4
УАЦ Ужгородъ	7	0	2	5	7:32	2

Съ прискорбіемъ приходится намъ отмѣтить, что наша команда — бывшій членъ лиги — находится на 2-омъ мѣстѣ. Урозень нашей команды все время падаетъ, явнымъ доказательствомъ чего и есть результатъ дивизіонныхъ состязаній, а еще болѣе — послѣднее состязаніе съ командой МШЭ, которая была въ Мукачевѣ поражена на 2:1.

Календарь на 1938 годъ

Русской Національно-Автономной Партіи.

Необходимая для каждаго русскаго націоналиста и его семьи книга-справочникъ.

Спѣшите заказать! Число экземпляровъ ограничено!

Заказъ.

Прошу выслать мнѣ календарь на 1938 годъ Русской Національно-Автономной Партіи по слѣд. адресу:

.....

Стоимость календаря, по полученіи послѣдняго, перешлю на чековый счетъ газеты: 111.856. Брно.

....., дня ....., 1937

.....

(подпись

ВСѢ ПОДПИСЧИКИ ГАЗЕТЫ

НАШЪ КАРПАТОРУССКІЙ ГОЛОСЪ

НЕЗАВИСИМАЯ·ЕЖЕДНЕВНАЯ·ГАЗЕТА·

Приглашаетъ платить недоимки, числящіяся за ними.

Шахматы

Матчъ Алехинъ—Эве.

До сего времени положеніе $7\frac{1}{2} : 5\frac{1}{2}$. въ пользу Алехина.

Кумъ пролетаръ пишетъ

Та, де туй правда? Де туй совѣсть и любовь??? Голосити свѣту братство а организовати дома у себе противъ французскихъ роботниковъ послѣдну ненависть!!! Видите пророки нового блуда **коммунизма** сами не держали то, что другимъ голосили. Се найлучше показала свѣтова война. Нѣмецки соціалисты-товариши, немилосердно рѣзали и стрѣляли французскихъ пролетарьовъ и товаришевъ. Теперь якъ можъ ихъ наукѣ вѣрити. Не пустий ли тото обманъ и агитація чорныхъ головъ, для уничтоженія **доброго дѣла** на земли? А что теперь творится въ той Нѣмечинѣ, где уродилася нова блудна наука коммунизма, думаю, не треба вамъ казати, всѣ знаете. Нѣмцы не пріяли свою дѣтину ей вывезли еѣ за границю, а первый разъ у нашу несчастную **Россію.**

Страданіе Россіи.

Наша Россія мала перетерпѣти первы ужасы новой фальшивой науки коммунизма. Она мала выпробовати тотъ **„земный рай"**, который голосятъ коммунисты. На костяхъ и крови 20 милліоновъ русского народа мавъ строитися новый Коммунистическій Домъ. Да Россія найбольше страдала отъ сеи „прекрасной науки", но сіе страданіе не буде вѣчное и не буде безъ успѣха.... Славный писатель русскій Достоевскій написавъ у своихъ книгахъ еще 40 роковъ передъ революціовъ такое пророчество: Нашъ народъ отречется отъ Христа... Убьетъ священнослужителей... Разорятъ храмы Божіе... И царя убьютъ... И совершитъ это страшное дѣло не инородецъ, не иностранецъ, но русскій изъ народа. На Руси настанетъ братская вражда... Сыны а дочери будутъ запродавать своихъ родителей. Братскимъ враждамъ не будетъ конца... И дальше пишетъ Достоевскій въ своемъ пророчествѣ, что Русь снова воскреснетъ и братскимъ враждамъ уже не будетъ мѣста.... Двѣ части пророчества Достоевскаго до слова исповнилися. Третья часть близко до исповненія. **Коммунизмъ,** то была кара Божа, на русскій народъ, за ту легкомысленность, что далися извести фальшивымъ пророкамъ „земного рая". Русскій народъ свой грѣхъ уже испокутавъ и недалеко время, когда онъ двигнеся и истребитъ жидовскихъ сіонскихъ-коммунистическихъ пророковъ за одну минуту. Одно русскій народъ достигъ, что выпробовавъ за 20 роковъ новый коммунистическій „земный рай" на своей кожи. Днесь русскому народу не треба толковати, что то есть коммунизмъ. Онъ уже нимъ сытый и хоть каждый день на радіо играютъ ему интернаціоналъ и голосятъ ему нови „достиженія", онъ все менше чуе и все менше знае о коммунизмѣ.

2-й годъ изданія — Ужгородъ — 9-го ноября (27-го октября) 1937 г. № 277

НАШЪ ПУТЬ

НАЦІОНАЛЬНАЯ ОБЩЕСТВЕННО-ПОЛИТИЧЕСКАЯ ГАЗЕТА. ВЫХОДИТЪ ТРИ РАЗА ВЪ НЕДѢЛЮ

АДРЕСА РЕДАКЦІЙ: Ужгородъ: улица Іокая 3 Плетенія наб. 13. тел. 686. Мукачево, ул. Неденея 1. Америка: O. Berzinec, Taylor, Pa 327 Oak Street

ПОДПИСНАЯ ПЛАТА: Въ ЧСР: на 1 мѣсяцъ 10 — кр на 12 мѣсяцевъ 120 кронъ. Цѣна отдѣльнаго номера 80 гел. Въ Америкѣ и остальн. странахъ на 12 мѣсяцевъ 8 амер. долларовъ. Селянамъ и рабочимъ колка 50% Счетъ почт. сбер. кассы: 111.856. Брно.

Издатель: В Лабаничъ. Отвѣтственный ред.: Василій Гаджа. — Печатаетъ Типографія „Викторія" Ужгородъ, наб. Плотенія 19, телефонъ 307. Газетныя марки разр. упр. почтъ и тел. 19. Іюня 1935. года. — Ном. 38,125/IV-1935. Мѣсто подачи — Ужгородъ I

Кошмарный юбилей

Итакъ прошло 20 лѣтъ съ тѣхъ поръ, какъ въ величайшей имперіи міра — Россіи, установилась жесточайшая и кровавѣйшая диктатура въ исторіи человѣчества — власть III жидо-интернаціонала. 20 лѣтъ тому назадъ добрый и простодушный русскій народъ ничего еще не зналъ о сатанинской природѣ марксизма и принималъ его за откровеніе съ неба. Русскій народъ повѣрилъ фальшивымъ и лживымъ лозунгамъ, фразамъ и обѣщаніямъ. Довѣрчивый и глубоко-христіанскій народъ не былъ привыченъ къ такой безднѣ лести, обмана и коварства, съ какой къ къ нему явился іудо-большевизмъ, и за свою безмѣрную довѣрчивость поплатился своей свободой: уже 20 лѣтъ мучится онъ въ сатанинской коммунистической кабалѣ, сдѣлавшись безпомощной, распинаемой на крестѣ жертвой дьявольской злобы, идейной похоти и моральнаго садизма мірового іудо-марксизма. 20 лѣтъ стонетъ въ кровавомъ ярмѣ несчастный русскій народъ, на виду у очерствѣвшаго, потерявшаго совѣсть, западнаго „христіанскаго" міра, расплачиваясь за свою роковую ошибку рѣками слезъ и крови, милліонами человѣческихъ жизней, десятками милліоновъ своихъ порабощенныхъ и обезличенныхъ сыновъ, милліардами національнаго убытка и невѣроятными страданіями, физическими и духовными!

20 лѣтъ тому назадъ тягчайшій еврейскій преступникъ Бронштейнъ-Троцкій, котораго мутная волна большевицкаго мятежа извергла изъ мрачной бездны на поверхность, хвастливо заявлялъ: „Дайте намъ годъ спокойной жизни и мы удивимъ цѣлый свѣтъ". Прошелъ не одинъ, а 20 лѣтъ! СССР давно уже ни съ кѣмъ не воюетъ, если не считать упорной, немилосердной войны съ русскимъ народомъ, а свѣтъ если и удивляется, такъ развѣ надъ неслыханными ужасами и жестокостями, которые творятся въ поверженной во прахъ, раздавленной, ограбленной и обезчещенной странѣ. Давно уже слетѣлъ со своего высокаго поста красный палачъ сотенъ тысячъ людей, подлѣйшій изъ евреевъ цѣлаго свѣта, Лейба Бронштейнъ-Троцкій. Жаль только, что при этомъ не слетѣла съ плечъ также его мефистофельская, лохматая и преступная голова! Много, безъ числа, человѣческихъ жизней сожатъ на его черной, змѣиной совѣсти... Какъ трусливая гадина, окружилъ сейчасъ себя экс-палачъ Бронштейнъ штабомъ сыщиковъ, чтобы никто не пощекоталъ его мерзкую каинову шкуру.

Однако, въ мірѣ долженъ существовать какой-то законъ возмездія, иначе люди перестали бы вѣрить въ Бога! Нечестивый и смрадный коммунизмъ шатается сейчасъ не только во всемъ мірѣ, но и въ своемъ основаніи — въ СССР. Уродливое іудо-коммунистическое сооруженіе, построенное на всѣхъ смертныхъ грѣхахъ и низменныхъ страстяхъ отбросовъ общества, каждую минуту можетъ рухнуть, похоронивъ подъ собой **врага человѣчества ном. 1 Коминтернъ.** Истребивъ аристократію, интеллигенцію, купечество, духовенство, офицерство и милліоны зажиточныхъ крестьянъ, **коммунисты сейчасъ уже истребляютъ другъ друга.**

Да, близится день наказанія Божія! Ни единый красный злодѣй ея не избѣжитъ! Близится свѣтлый день избавленія изголодавшагося, истерзаннаго и измученнаго русскаго народа. **Воскреснетъ многострадальная славянская Россія и расточатся врази ея!**

Архит. Рута повѣсился

Большую сенсацію вызвало самоубійство извѣстнаго генлайновскаго дѣятеля Руты, который уже мѣсяцъ содержался въ тюрьмѣ въ Чешской Липѣ и въ ночь съ 4 на 5 ноября повѣсился въ своей камерѣ.

Мин. Бекъ и мин. Антонеску

Польскій министръ иностр. дѣлъ полк. Бекъ получилъ привѣтствіе отъ рум. мин. Антонеску. Антонеску выражаетъ Беку свою признательность за отличное веденіе иностранной политики, особенно за политику, направленную противъ политическихъ экстремовъ, за миръ и консолидацію Европы.

Жидъ снова отзывается

Извѣстный писатель Андре Жидъ въ числѣ другихъ пяти французскихъ интеллектуаловъ, послалъ испанскимъ большевицкимъ властямъ слѣдующую телеграмму: **„Требуемъ настоятельно у испанскаго правительства, чтобы гарантировало всѣмъ политическимъ подсудимымъ справедливость, а особенно предоставило возможность защиты".**

Видимо А. Жидъ, несмотря на свои лѣвыя убѣжденія, не дѣлаетъ себѣ иллюзій насчетъ красныхъ порядковъ въ красной Испаніи.

Гитлеръ и меньшинства

Нѣмецкій канцлеръ Гитлеръ, желая консолидировать жизнь Германіи, идетъ на уступки національнымъ меньшинствамъ. 5. XI. онъ принялъ делегацію польскаго союза въ Германіи и согласился признать за поляками въ Германіи права меньшинства. Это первый за время власти Гитлера случай, когда онъ удостоилъ пріема политическую группу, не принадлежащую къ нар. соц. партіи. Можно думать, что этимъ самымъ достигнуто новое соглашеніе между Германіей и Польшей.

Сталинъ - полусумасшедшій деспотъ

Американскій журналъ Форейнъ Афферсъ пишетъ: Послѣднія событія въ СССР преподнесли цѣлому свѣту страшный сюрпризъ. Многіе серьезные наблюдатели, многіе выдающіеся дипломаты приходили къ заключенію, что Сталинъ дѣйствительно сумасшедшій. Въ Москвѣ объ этомъ поговариваютъ втихомолку уже съ мая мѣсяца 1931 г. Однако, исторія не можетъ позволить абсолютнымъ властелинамъ, пусть это будутъ короли, диктаторы или вожди, чтобы такъ безнаказанно теряли разумъ. Наканунѣ революціи судьбы Россіи находились въ рукахъ истерической женщины, неграмотнаго чародѣя и слабоумнаго министра. Но тогда многое можно было простить. Сейчасъ не то. Сталинъ презрѣлъ предостереженіе Ленина, чтобы не допустить взаимнаго самоистребленія. Сталинъ поступаетъ по принципу всѣхъ диктатуръ: кто мыслитъ иначе — измѣнникъ! Сталинъ является типичнымъ наслѣдникомъ нѣкоторыхъ дегенерированныхъ царей, ибо самъ онъ **человѣкъ съ восточной азіатской моралью!**

Самодержецъ Сталинъ?

Ходятъ слухи, что Сталинъ объявитъ себя единоличнымъ правителемъ Россіи.

Красная собака лижетъ Сталину сапогъ

Подтверждаются слухи, что извѣстный большевицкій палачъ, мадьярскій еврей Бела Кунъ, находится въ совѣтской тюрьмѣ. На дняхъ онъ послалъ Сталину письмо, въ которомъ ссылалается на свои заслуги въ прошломъ и **умоляетъ о сохраненіи его презрѣнной жизни.**

ВѢСТИ ОТОВСЮДУ

x **Въ Австріи** насчитывается наибольшее въ Европѣ количество холостыхъ мужчинъ и незамужнихъ женщинъ — именно 52 проц. населенія.

x **Французскій ген. Гуро,** герой великой войны, будетъ произведенъ въ достоинство маршала.

x **Знаменитый англійскій ученый** мірового имени физикъ Рутефордъ былъ похороненъ въ усыпальницѣ великихъ людей Англіи — Вестминстерскомъ аббатствѣ, рядомъ со славнымъ Ньютомъ.

x **Бразильское правительство, что** бы успѣшнѣе бороться съ коммунизмомъ, запретило въ предѣлахъ государства всѣ тайныя общества, въ томъ числѣ и массонскія ложи.

x **Извѣстный французскій еврей** Леонъ Блюмъ, недавній премьеръ-министръ Франціи и глава соц.-дем. „пролетаріата", тайкомъ купилъ въ собственность роскошный замокъ, въ которомъ когда-то жила императрица Зита. Зита обѣднѣла и не живетъ сейчасъ во дворцѣ, зато Блюмъ разбогатѣлъ и можетъ жить по-королевски.

x **Вождь французскаго „пролетаріата",** извѣстный Жуо (за національность не ручаемся) пріобрѣлъ въ собственность въ Нормандіи великолѣпный замокъ, въ которомъ жилъ когда-то король Генрихъ IV.

Большой успѣхъ интерпелляціи деп. д-ра С. Фенцика

Отвѣтъ

Министра внутреннихъ дѣлъ по соглашенію съ Министромъ торговли и промышленности на интерпелляцію деп. д-ра С. А. Фенцика

о постановкѣ дѣла чистки дымоходовъ въ селахъ Подк. Руси

(Ном. п. 876/У).

Найвысшій тарифъ для ремесленныхъ трубочистовъ на Подкарпатской Руси былъ установленъ Земскимъ Урядомъ въ Ужгородѣ на основаніи § 67 ремесл. зак., ном. 259/1924 Собр. зак. и расп., въ 1933 году одинаково для цѣлаго края.

При установленіи тарифа было принято во вниманіе качество работы и экономическое положеніе населенія, а также по тарифу надлежащимъ образомъ были оцѣнены отдѣльныя части работы. Въ настоящій моментъ пересмотръ тарифа не является необходимымъ.

Тарифъ былъ надлежащимъ образомъ ожубликованъ (см. объявленіе Земскаго Уряда въ Земскомъ Вѣстникѣ для Подкарпатской Руси отъ 25. апрѣля 1933 г. ном. 13) и населенію извѣстенъ. Является дѣломъ владѣльцевъ домовъ платить трубочистамъ за работу лишь согласно официальному тарифу. **За неисполненныя работы они платить не обязаны. Поэтому Земскій Урядъ одновременно принимаетъ мѣры къ тому, чтобы окружные (общинные) нотаріусы обратили вниманіе владѣльцевъ домовъ на то, что трубочисты имѣютъ право брать плату только за исполненныя работы по чисткѣ дымоходовъ и самое большее въ размѣрѣ самой высокой оцѣнки, установленной властями, а никоимъ образомъ не въ размѣрѣ суммъ, превышающихъ тарифъ, и что владѣльцы домовъ обязаны подтвердить трубочистамъ въ ихъ книгахъ только проведеніе исполненныхъ работъ и отказать въ подтвержденіи о неисполненныхъ работахъ по чисткѣ дымоходовъ.**

Установленіе сроковъ для платы поборовъ за работу по чисткѣ дымоходовъ нуждалось бы въ особомъ законодательномъ актѣ.

Вопросъ о томъ, должны-ли поборы за чистку дымоходовъ требоваться судебнымъ порядкомъ или при помощи административнаго взысканія, споренъ **и будетъ рѣшенъ сенатомъ** для рѣшенія спорныхъ правовыхъ вопросовъ согласно общаго духа законовъ.

Тѣмъ обществамъ на Подкарпатской Руси, которымъ надлежитъ проводить полицейскій противопожарный надзоръ въ I инстанціи, было снова предложено присматривать за надлежашей и правильной чисткой дымоходовъ.

Трубочисты являются не публичными служащими, а ремесленниками. Ихъ поведеніе поэтому не подлежитъ государственному надзору.

Прага, 17 сентября 1937 г.

Министръ внутреннихъ дѣлъ:
Д-ръ Черны, с. р.

Вопросъ о чисткѣ дымоходовъ является больнымъ мѣстомъ для нашего бѣднаго населенія. Деп. д-ръ Фенцикъ въ своей интерпелляціи подробно указалъ на всѣ жалобы и недостатки и, какъ видно изъ отвѣта, правительство сочло нужнымъ урегулировать этотъ острый вопросъ, выдавъ строгое распоряженіе, чтобы были приняты необходимыя мѣры.

Подробности сообщимъ въ слѣдующемъ номерѣ.

Красный обманъ и жуткая нагота

Много уже побывало въ СССР всякаго заграничнаго люда, соблазненнаго сказками о небывалыхъ большевицкихъ достиженіяхъ, или просто купленныхъ большевиками провокаторовъ. Пока эти обманутыя или купленныя души расхваливали по возвращеніи домой варварскую коммунистическую деспотію въ Россіи, большевицкіе тираны расплывались отъ удовольствія и не жалѣли для своихъ вольныхъ и невольныхъ холоповъ щедрыхъ подаяній. Но такъ уже на свѣтѣ повелось, что между куколемъ подается и пшеница. Не всѣхъ посѣтителей пролетарской страны удалось обмануть, соблазнить или подкупить. Заговорилъ справедливо бывшій французскій коммунистъ Доріо, сказалъ правдивое слово бывшій коммунистическій фанатикъ Андре Жидъ, дали свою убійственную для совѣтскаго режима оцѣнку и множество другихъ европейцевъ, не утратившихъ еще способности здраво мыслить и честно видѣть. Большевики забили тревогу и перестали пускать къ себѣ „ненадежныхъ" европейскихъ зѣвакъ, объявивъ наиболѣе совѣстливыхъ изъ нихъ **„мѣщанскими креатурами, неспособныхъ постигнуть своимъ капиталистическимъ разумомъ кровавое чудо пролетарскаго перерожденія Россіи".** Доступъ въ СССР предоставлялся только немногимъ избраннымъ, коммунистическая благонадежность которыхъ была засвидѣтельствована заграничными ячейками Коминтерна. Но и среди этихъ стопроцентно пролетарскихъ элементовъ запада нашлись лица, въ которыхъ еще не заглохла совѣсть и честь.

Вотъ какъ описываетъ пролетарскій „рай" СССР, французскій горнорабочій, Клеберъ Легей, побывавшій тамъ по приглашенію Совѣтовъ: „Никогда не хотѣлъ бы, чтобы французскіе горнорабочіе, мои коллеги, жили въ такой ужасающей нищетѣ, какую я видѣлъ въ Донецкомъ бассейнѣ. Хлѣбъ? Развѣ можно назвать хлѣбомъ то, что вынуждены ѣсть русскіе горнорабочіе, исполняющіе невыносимо тяжелую работу и въ такихъ условіяхъ, въ какихъ не работалъ бы у насъ ни одинъ арабъ въ Алжирѣ? **Совѣтская Россія — это государство, которое не имѣетъ ничего общаго съ соціализмомъ. Нѣтъ въ цѣлой Европѣ страны, которая находилась бы дальше отъ соціализма, нежели современная Россія".**

Одинъ подсовѣтскій рабочій сказалъ съ отчаяніемъ во взглядѣ: „Мы, дѣйствительно, несчастны, страшно несчастны... Значительно несчастнѣе, нежели были передъ революціей!"

Такова страшная дѣйствительность, которую увидѣлъ въ пролетарскомъ раю честный французскій рабочій, не мудрствующій лукаво, но передающій такъ, какъ было.

Въ заключеніе онъ говоритъ о **„невыразимо горькомъ разочарованіи, доставленномъ ему тѣми, которыхъ онъ съ такимъ искреннимъ чувствомъ считалъ спасителями рабочаго класса".**

Кошицы не интересуются большевизмомъ

Гор. Кошицы не привѣтствовали СССР и на голосованіи по этому поводу за привѣтствіе высказалось только 5 человѣкъ (коммунисты и нар. соціалисты), а 9 голосовъ было противъ. Поразительнѣе всего, что **чешскіе католическіе шрамковцы** послали въ Москву на коммунистическія торжества своихъ делегатовъ **Свободу** и **Углиржа.** Никто не можетъ понять, какъ **совѣсть позволяетъ чешской христіанской партіи, вопреки папской буллѣ и энцикликѣ, направленной противъ коммунистическихъ раззорителей божьихъ храмовъ, гонителей Христовой церкви, истребителей многихъ тысячъ христіанскихъ священнослужителей и убійцъ многихъ милліоновъ невинныхъ людей, поздравлять красную деспотію съ 20-лѣтіемъ ея безчеловѣчнаго хозяйничанья въ братской обезкровленной Россіи.**

Андрей Глинка говоритъ

Въ день словацкаго національнаго праздника 30 октября, Андрея Глинку въ Ружомберокѣ посѣтила польская делегація им. Людевита Штура въ составѣ 11-ти членовъ. Глава делегаціи сенаторъ Гвиждь поздравилъ прелата Глинку, какъ вождя **словацкаго народа** и подчеркнулъ вѣрность поляковъ и словаковъ **завѣтамъ Христа.**

Андрей Глинка въ отвѣтъ сказалъ: „Обо мнѣ могутъ говорить, что я бунтарь и демагогъ, но одно за мной должны признать, — что **я всегда любилъ свой народъ и старался о томъ, чтобы не исчезъ съ карты Европы.** Мой народъ шелъ по стопамъ Христовымъ. Мы, словаки и поляки, **вѣщаемъ между славянствомъ** славу Царя Христа!

Епископы бичуютъ современность

Совѣтъ епископовъ въ Осло вынесъ слѣдующую резолюцію: Въ послѣднее время мы являемся свидѣтелями растущаго одичанія въ международныхъ отношеніяхъ. Міръ подвергается все новымъ ужасамъ. Мы зашли уже такъ далеко, что безпомощно смотримъ на происходящее, все сносимъ и молчимъ. Этимъ только облегчаемъ захватчикамъ ихъ дѣянія и оставляемъ безъ помощи невинныхъ, въ отношеніи которыхъ творится обида. Необходимо, чтобы великіе и малые народы дѣйствовали солидарно, чтобы отстоять миръ и справедливость противъ всѣхъ тѣхъ, кто измѣнилъ дѣлу цѣлаго человѣчества.

Большевицкая низость

Какъ извѣстно, большевики состоятъ въ комитетѣ по невмѣшательству въ испанскую междоусобную войну и играютъ въ этомъ злосчастномъ комитетѣ самую провокаціонную роль. Можно сказать, что только благодаря ихъ „дѣятельности", неинтервенціонный комитетъ терпитъ постоянныя неудачи. Тѣмъ большее негодованіе вызываетъ сообщеніе, что большевики сейчасъ заявили въ Лигѣ Націй о своемъ отказѣ платить причитающіеся съ нихъ взносы на неинтервенціонный комитетъ. Все жизненное и здоровое, соприкасаясь съ трупнымъ дыханіемъ III интернаціонала, отравляется и гибнетъ.

Охотничья выставка въ Берлинѣ

Въ Берлинѣ открылась охотничья выставка, которая пользуется большимъ успѣхомъ. Больше всего премій получили 313, изъ нихъ 75 золотыхъ, поляки. За наиболѣе красивые оленьи рога премію получили мадьяры. Чехословацкое отдѣленіе тоже богато представлено.

Въ Россіи нѣтъ пролетаріевъ

Къ 20-лѣтнему юбилею большевицкаго переворота сов. власть выводитъ изъ употребленія слово „пролетарій" подъ тѣмъ предлогомъ, что въ странѣ, гдѣ всѣ земныя, подземныя и надземныя блага принадлежатъ рабочимъ и крестьянамъ (?) не можетъ быть никакихъ пролетаріевъ.

Извѣстно, что изъ-за Испаніи отношенія между Франціей и Италіей крайне охладѣли. Мѣсто французскаго посла въ Римѣ уже почти годъ никѣмъ не занято, а недавно и итальянскій посолъ Церутти уѣхалъ изъ Парижа на **неопредѣленное время.**

Открытое письмо

Г-ну

Министру Школъ и Нар. Просвѣщенія
въ Прагѣ.

Имѣю честь предложить при семъ бланкъ, изданный для опроса родителей карпаторусскихъ школъ по вопросу языка преподаванія, во исполненіе распоряженія МШАНО отъ 14. IX. 1937, ном. 119.512/37-I/1 и циркуляра Школьнаго Реферата въ Ужгородѣ за ном. 51/37 отъ 2. X. 1937 г.

Бланкъ сей, конечно, не могъ быть выславъ для оффиціальнаго голосованія урядовымъ порядкомъ, ибо является **вопіющимъ подлогомъ**, сводящимъ на нѣтъ голосованіе тамъ, гдѣ такіе бланки были предложены родителямъ, ибо **на обѣихъ сторонахъ бланка** по-украински предложено родителю высказаться за украинскіе учебники. Ясно, что на лицо **злоупотребленіе** неслыханное, **компрометирующее авторитетъ школьной власти на мѣстахъ.**

Имѣю честь **просить** незамедлительно произвести разслѣдованіе, какъ могло случиться подобное обстоятельство и кто виновать въ подлогѣ и дискредитированіи шк. власти. И если окажется злоупотребленіе, то наказать виновныхъ, чтобы въ корнѣ пресѣчь такія недопустимыя явленія.

Прилагаемый бланкъ полученъ мною отъ родителя изъ села Калины, Тячевскаго округа.

Съ совершеннымъ почтеніемъ

Д-ръ С. А. Фенцикъ, деп. парламента.

СТУДЕНЧЕСТВО

Студ. общежитіе

Этими скандалами занимается уже и пражская пресса. Популярная и весьма распространенная въ Прагѣ газета Пражскій Листъ отъ 3-го ноября с. г. подъ заглавіемъ „Карпаторусское студенчество ограблено!" помѣстила весьма интересную статью съ важными данными относительно общежитія. Въ этой содержательной статьѣ между прочимъ сказано и слѣдующее: „Въ старомъ общежитіи было широкое студенческое самоуправленіе и въ общежитіи могли жить бѣдные студенты всѣхъ славянскихъ народностей, но не имѣли тамъ мѣста жиды и мадьяры. Теперь видимъ, что этотъ славянскій студенческій очагъ былъ разрушенъ, потому что теренъ былъ уступленъ для построекъ государственныхъ зданій. Карпаторусскимъ студентамъ было дано новое общежитіе въ Дейвицахъ „У новой техники", но одновременно они были лишены выгодъ, которыми пользовались въ старомъ общежитіи, и которыми пользуются остальные студенты, а именно: не имѣютъ студенческаго самоуправленія, столовой, читальни, библіотеки, клуба и т. д. хотя все это было обѣщано и всѣ эти выгоды были упомянуты въ конкурсѣ. При настоящемъ положеніи вещей въ общежитіе затесались мадьяры и даже жиды, вслѣдствіе чего общежитіе потеряло свой прежній славянскій характеръ и его жильцы становятся цѣликомъ интернаціональными". Газета дальше указываетъ, что общежитіемъ правятъ коалиціонные представители, которые несутъ вину за все происходящее въ общежитіи и кончаетъ такъ: „Эти политическіе эксплоатанты думаютъ, что будутъ управлять судьбами карпаторусскаго студенчества подобными способами и методами, которые приняты въ коалиціонныхъ партіяхъ на Подк. Руси. Думаемъ, что компетентные уряды должны присмотрѣться къ этимъ нездоровымъ отношеніямъ и устроить все такъ, чтобы славянская Прага не относилась къ карпаторусскимъ студентамъ, какъ мачеха, и чтобы у нихъ не отнимались ихъ студенческія права".

Эта статья распространенной въ Прагѣ газеты вызвала глубокое впечатлѣніе по всей Прагѣ и компетентныя мѣста предпринимаютъ уже рѣшительные шаги, чтобы быть можетъ въ ближайшемъ будущемъ созвано общее собраніе членовъ общежитія, и чтобы наши студенты сами рѣшали свои внутреннія дѣла.

Наблюдатель.

Большевики зарабатываютъ на Испаніи

Общеизвѣстно, что безъ помощи СССР красная Испанія давно была бы раздавлена. Самъ англійскій министръ иностр. дѣлъ на дняхъ заявилъ въ парламентѣ, что красная **Испанія послѣ Ніонской конференціи стала получать изъ красной Россіи настолько крупную помощь оружіемъ, что міровое общественное мнѣніе будетъ поражено, когда узнаетъ точныя цифры.** Однако, очень ошибся бы тотъ, кто думалъ бы, что СССР помогалъ красной Испаніи только изъ идейныхъ побужденій. Такъ за 1 полугодіе 1936 г., т. е. до гражданской войны совѣтскій экспортъ въ Испанію составлялъ 2.600.000 рублей. Но за 1-ое полугодіе с. г. совѣтскій экспортъ въ Испанію возросъ до 51.500.000 рублей. СССР получалъ отъ испанцевъ зо лотой валютой, украденной у испанскаго государства.

Нужна реформа

Газета Словакъ жалуется на чехословацкую систему выборовъ, при которой чешскіе избирательные округа фаворизуются передъ моравско-силезскими, словацкими и подкарпаторусскими. На основаніи количества населенія Словакія должна бы имѣть 69 парламентскихъ и 34 сенатскихъ мандатовъ, а имѣетъ ихъ только 61 и 30. То же самое Подк. Русь вмѣсто полагающихся ей 12 парл. и 6 сен. мандатовъ имѣетъ только 9 и 5.

Эти цифры совпадаютъ съ тѣми, которыя указалъ въ своей интерпелляціи деп. д-ръ А. С. Фенцикъ. Противорѣчитъ принципу демократическаго равенства и справедливости, чтобы въ историческихъ краяхъ на 1 мандатъ приходилось отъ 26 до 29 тысячъ избирателей, въ то время, какъ для П. Руси эта цифра повышается почти до 35 тысячъ голосовъ.

Подк. Русь, добровольно присоединившаяся къ ЧСР имѣетъ всѣ права требовать для себя справедливаго избирательной системы на основаніи общегосударственной пропорціональности представительства.

Двадцатилѣтнія красныя достиженія

Бывшій французскій мин. и сенаторъ Леміри, открылъ въ Парижѣ противобольшевицкую выставку, богатую всякими документальными данными относительно варварской природы, большевизма и его опасности для современной цивилизаціи Европы и всего міра. Данныя цѣликомъ покоятся на показаніяхъ совѣтской статистики. По этимъ даннымъ въ СССР было казнено цѣликомъ 11.500.000 чел. Было убито 52 епископа и 4.860 священниковъ. Крестьянъ убито 9.600.000 чел., рабочихъ — 692 тысячи, солдатъ разстрѣляно 360 тысячъ, жандармовъ — 48 тысячъ, полицейскихъ — 55 тысячъ, офицеровъ — 75 тысячъ.

Большевизмъ всюду объявляетъ себя столпомъ культуры, но это не мѣшало ему угробить 1824 университетскихъ профессоровъ и преподавателей среднихъ школъ, 420 тысячъ представителей свободныхъ профессій и 120.800 чиновниковъ. На основаніи матеріаловъ выставки ясно видно, что принудительныя работы въ СССР проводятся болѣе варварскимъ путемъ, нежели пять тысячъ лѣтъ тому назадъ проводились египетскими фараонами при постройкѣ знаменитыхъ пирамидъ. Одна постройка бѣломорскаго канала стоила жизни 300.000 заключенныхъ.

Одновременно съ парижской выставкой открылась такая же въ Ліонѣ, которая тоже изобилуетъ наглядными данными относительно небывалыхъ ужасовъ, творимыхъ Коминтерномъ въ порабощенной имъ Россіи.

Враги и истребители русскости

Карпаторусскій народъ находится сейчасъ между многими политическими теченіями, которыя стараются его возможно полнѣе захватить и использовать. Но нашъ русскій народъ долженъ всегда помнить, что наибольшими его врагами являются жидо-интернаціональный коммунизмъ и австро-германскій украинизмъ. Обѣ эти ядовитыя змѣи проскользнули къ намъ изъ своего общаго австро-германскаго гнѣзда. Эти змѣи уже 19 лѣтъ сосутъ немилосердно нашу здоровую русскую кровь и вмѣсто нея вводятъ въ нашъ организмъ ядъ взаимной ненависти и братской вражды. Обѣ онѣ стараюгся всячески оклеветать и очернить русское имя и русское прошлое нашего народа. Ложь и клевета — особенно излюбленное оружіе жидо-интернаціональнаго коммунизма. Еще до захвата въ свои грязныя руки власти надъ великой Россіей они уже продали ее германскому генеральному штабу. Ленинъ и Бронштейнъ-Троцкій были вѣрнѣйшими помощниками Германіи въ дѣлѣ разрушенія великой національной Россіи. Обманными и низкими путями эти два подонка человѣческаго общества заворожили довѣрчивый русскій народъ, но захвативъ его въ свои кровавыя руки, ничего изъ своихъ обѣщаній не исполнили, а обратили его въ рабство. Вмѣсто свободы, равенства и процвѣтанія дали несчастному народу невиданную нищету, разореніе, голодъ и варварскую эксплоатацію труда. Такой безбожной, рабской эксплоатаціи труда, какъ въ СССР, не существуетъ даже среди дикихъ племенъ Африки и Новой Гвинеи. Ш интернаціоналъ является величайшимъ рабовладѣльцемъ всѣхъ вѣковъ. Голодъ, звѣрская практика ГПУ, тюрьмы, пытки, концлагеря и безчисленныя казни, уничтоженіе всякой морали, искорененіе христіанской религіи и разложеніе семьи — вотъ плоды ихъ двадцатилѣтней каиновой работы на святой Руси.

Коммунисты — атеисты и преступники, которые немилосердно уничтожаютъ вѣковыя традиціи народовъ и топчутъ въ грязь все то, что для народовъ свято и неприкосновенно. Сколько невинныхъ жертвъ пало отъ ихъ кровавыхъ злодѣяній въ Россіи, а сейчасъ въ Испаніи! Въ Испаніи они дѣйствуютъ по тѣмъ же заданіямъ III интернаціонала, что и въ Россіи. Но Богъ, въ котораго мы, русскіе люди, вѣримъ, не допуститъ, чтобы они совершили до конца свое сатанинское антихристово дѣло. Они будутъ истреблены съ лица земли и на развалинахъ ихъ нечестиваго правленія восторжествуетъ правда божья, національная справедливость и законы, на которыхъ существуетъ человѣчество.

Русскіе братья подъ Карпатами! Не вѣрьте соблазнительнымъ рѣчамъ жидо-интернаціональныхъ коммунистовъ, а также и австро-измѣнническимъ украинофиламъ. Оба эти явленія питаются однимъ, враждебнымъ Россіи и всему русскому, корнемъ и стараются зарыть наше прошлое въ могилу, а наше будущее заразить вреднымъ, гибельнымъ духомъ. Націонализмъ сейчасъ во всемъ мірѣ торжествуетъ надъ жидо-интернаціонализмомъ. Восторжествуетъ онъ и у насъ подъ Карпатами.

Мечъ.

Большія затрудненія правительства

Бюджетъ на 1938 г. съ дефицитомъ въ 1 милліардъ 700 милліоновъ кч будетъ предложенъ парламенту. Со сихъ поръ правительство всегда какъ-то находило средства для покрытія дефицита. Но сейчасъ правительство не видитъ никакой возможности сдѣлать это и поэтому этотъ вопросъ предложитъ для разрѣшенія парламенту. Дефицитъ можетъ быть покрытъ либо повышеніемъ налоговъ, или установленіемъ новыхъ налоговъ и поэтому правительство хочетъ переложить отвѣтственность на парламентъ. Одно и другое никогда не было популярнымъ среди населенія, и если правительство рѣшится на такой шагъ, то не исключена возможность правительственнаго кризиса. Это является также основной причиной отклика сельскихъ выборовъ, которые подъ вліяніемъ новаго налоговаго бремени, прошли бы вѣроятно неблагопріятно для коалиціи.

Анархія въ красной Испаніи

На испанскихъ фронтахъ ничего существеннаго изъ-за неблагопріятной погоды. По доходящимъ свѣдѣніямъ, въ Валенсіи былъ арестованъ „испанскій Ленинъ" Ларго Кабаллеро. Въ Мадридѣ происходятъ голодные бунты населенія, которое жаждетъ избавленія отъ варварскаго коммунистическаго режима. Всюду терроръ и анархія. Какъ извѣстно, Франція рѣшила вернуть испанскихъ бѣженцевъ обратно въ Испанію. Баскскій комитетъ обратился къ французскому правительству со слѣдующимъ заявленіемъ: „Большинство басковъ не желаетъ попасть на территорію, находящуюся подъ красной властью. Ничего не было для нихъ болѣе тягостнымъ, какъ общеніе съ испанскими марксистами. Особенно же страшитъ ихъ мысль, что вмѣстѣ съ ними могутъ отправить въ Валенсію и Барселону также ихъ дѣвушекъ и женъ".

Вслѣдъ за Англіей правительство ген. Франко признаютъ въ ближайшемъ будущемъ Польша, Австрія и Мадьярія.

ХРОНИКА

— **Мукачевская группа карпаторусскаго отдѣленія Русскаго Свободнаго Университета** въ Прагѣ 4 октября с. г. устроила лекцію іеромонаха о. Филиппа Гарднера на тему: „Современная Палестина". Большой залъ магистрата въ Мукачевѣ былъ переполненъ публикой. Преобладала учащаяся молодежь. Лекторъ въ изящной и увлекательной формѣ нарисовалъ картину современной Палестины, остановившись, главнымъ образомъ, на святыняхъ всѣхъ трехъ главныхъ религій міра, т. е. христіанской, мусульманской и іудейской и отмѣтилъ при этомъ наблюдаемое въ Палестинѣ терпимо-почтительное отношеніе какъ между отдѣльными христіанскими вѣроисповѣданіями, такъ и между указанными тремя группами религій вообще... Лекторъ объективно отмѣтилъ нѣсколько фактовъ изъ жизни еврейской палестинской колоніи, свидѣтельствующихъ о большой культурной роли евреевъ въ развитіи земледѣлія, садоводства, промышленности и особенно транспорта. Отрадно было слышать, что въ Палестинѣ, какъ и вообще на Ближнемъ Востокѣ, русскій языкъ широко распространенъ, и играетъ роль международнаго культурнаго языка. Часто и тамъ, гдѣ не договоришься ни по-нѣмецки, ни по-французски, ни по-англійски, на руоскомъ языкѣ, какъ среди арабовъ, такъ и евреевъ, всегда найдется значительное количество собесѣдниковъ. Во второй части своей лекціи о Филиппъ мастерски познакомилъ насъ съ поэзіей палестинской природы и съ восточнымъ темпомъ жизни. Особенно же захватило слушателей описаніе пасхальнаго Богослуженія: чинъ раздачи огня у Гроба Господня и поведеніе при томъ молящихся, проникнутыхъ восточнымъ темпераментомъ и религіознымъ экстазомъ. Мы считаемъ лекцію, устроенную мукачевской группою университета, очень удачною. Принимая во вниманіе цѣли группы содѣйствіе развитію культурной общественной жизни (чего намъ на Подк. Руси очень и очень еще не достаетъ) и распространеніе по лепшихъ знаній вообще, а главное **стремленіе вовлечь молодежь въ кругъ русскихъ культурныхъ интересовъ,** привѣтствуемъ эту группу и желаемъ ей успѣха. Одновременно напоминаемъ, что долгъ мукачевской интеллигенціи и русскаго учительства, а особенно т.т. профессоровъ среднихъ учебныхъ заведеній, поддержать это начинаніе, хотя бы вступленіемъ въ члены общества.

СПОРТЪ

Международное футбольное состязаніе въ Софіи (Болгарія)—ЧСР 1:1. Присутствовало свыше 10.000 чел.

Госуд. Лига: Простѣювъ—Викторія Жижковъ 0:3 въ пользу перваго.

Экономика

Министръ соціальнаго обезпеченія инж. Нечасъ заявилъ, что экономическая конъюнктура послѣднихъ мѣсяцевъ вызвана, главнымъ образомъ, вооруженіями. Когда не достаточность средствъ обороны будетъ насыщена, безработица снова повысится. Въ зимній періодъ весьма вѣроятная цифра безработныхъ въ ЧСР — 250 тысячъ чел. За октябрь мѣсяцъ количество безработныхъ увеличилось: Чехія — на 5.625, т. е. на **4 проц.;** Словакія — на 4030, т. е. **1.3 проц.;** Подк. Русь на 740, т. е. на **20.5 проц.!**

Низкіе заработки являются большимъ препятствіемъ для оздоровленія хозяйственной жизни страны. Что экономическое положеніе далеко отъ такового въ нормальные годы, видно изъ того, что сумма чсл. экспорта въ настоящее время составляетъ 12 милліардовъ кч, а въ 1929 г. была 20 милліардовъ.

Радіо Кошицы

Вторникъ. 18.00—18.30: **Докладъ объ учебникахъ.** Декламація, лекція.

Четвергъ. 13.30—13.40: Докладъ для земледѣльцевъ. 18.00—18.30: Культурный обзоръ, пѣсенный концертъ, заграничный обзоръ.

Пятница. 18.00—18.30: Скетчъ, разсказъ.

Суббота. 13.30—13.40: Культурный обзоръ. 18.00—18.30: Лекція, пѣсенный концертъ.

Календарь на 1938 годъ

Русской Національно-Автономной Партіи.

Необходимая для каждаго русскаго націоналиста и его семьи книга-справочникъ.

Спѣшите заказать! Число экземпляровъ ограничено!

Заказъ.

Прошу выслать мнѣ календарь на 1938 годъ Русской Національно-Автономной Партіи по слѣд. адресу:

Стоимость календаря, по полученіи послѣдняго, перешлю на чековый счетъ газеты: 111.856. Брно.

..... дня 1937

(подпись

ВСѢ ПОДПИСЧИКИ ГАЗЕТЫ

НАШЪ КАРПАТОРУССКІЙ ГОЛОСЪ

НЕЗАВИСИМАЯ-ЕЖЕДНЕВНАЯ-ГАЗЕТА

Приглашаю платить недоимки, числящіяся за ними.

Кумъ пролетаръ пишетъ

А я бы дуже любивъ знати, чому тотъ добрий спасительный коммунизмъ не попробовали по свѣтовой войнѣ якъ разъ найкультурнѣйши держави свѣта: Нѣмеччина, Франція, Англія, Америка, гдѣ были милліоны культурныхъ пролетаровъ? Не сталося-ли чудо, что найновѣйшу науку и организацію, випробовали въ „заосталой" Россіи? Ми ся здас, что западны пролетары „хотѣли учитися на **русской крови** и революціи, а какъ увидѣли настоящій „адъ" въ Россіи вмѣсто **земного рая,** зачали отъ коммунистической науки умывати руки. Ци удастся западнымъ „культурнымъ пролетаріямъ" покупати того нового хлѣбца изъ золотой, но кровавой коммунистической муки, покаже будучность.

А теперь посмотримъ на **земный рай въ Россіи.** У сись рай пошло и нѣсколько легковѣрныхъ людей изъ Подк. Руси уже по войнѣ, но скоро вернулися изъ сего **рая** изъ головъ душовъ. Въ послѣдныхъ годахъ пришло изъ сего рая нѣсколько нашихъ плѣнныхъ русиновъ, котры тамъ жили майже 20 роковъ, но такъ имъ надоѣло, что му сѣли „рай" оставити и прійти въ нашое буржуйское „пекло". Такъ у Россіи рай. Отъ селянъ забрали послѣдный кусокъ земли, и здѣлали нову панщину **„колхозы".** Въ каждомъ нечеликомъ колхозѣ есть отъ 15—20 урядниковъ, котры колхозомъ управляютъ. Вы може не знаете, что то колхозъ? То така организація, газдованія якъ у насъ было при панщинѣ. Всѣ роблятъ усѣдно. Теперь до такой организаціи треба много урядниковъ: Треба нѣсколько надзирателей на работу, нѣсколько книговодительовъ, манипулантовъ, и другихъ урядниковъ, котры ведутъ такій колхозъ. И якъ догаздовали у сихъ колхозахъ? Такъ, что все хлѣба не есть, у такой державѣ, котра при царизмѣ кормила хлѣбомъ цѣлу Европу. А чому не есть хлѣба? Бо селяне не хотятъ больше робити, лишь только, колько коштуе тота поливка хлѣбъ и платья, что заробятъ. Кому будутъ робити, что собѣ пригаздуютъ? Ци они знаютъ куда дѣеся зыскъ изъ ихъ роботы? Видятъ, что ихъ трудъ цѣны не мае и не змагаются. Видятъ, что милліоны зысковъ выдаются заграницу на агитацію на ширеніе **коммунистической идеи!** А что роботники? Тоже придавлены и они зачѣмъ ихъ партія диктуе и понятія не маютъ о той свободѣ, яку мы маеме подъ „буржуйскими" управителями. Напримѣръ, стахановецъ заробитъ на мѣсяцъ 1200 рублей, а простый робочій — 100 рублей! Та где тутъ равенство? А ци большевицки комисары таку платню маютъ, якъ писарь? Ци товарищи послы и конзулы не жіютъ собѣ по буржуйски? Коли бы тота наука коммунизма и соціализма така добра была, то уже въ Россіи за 20 роковъ могла ся розширити по цѣлому свѣту. Но видно свѣтъ не принимае таку науку уже борется противъ ней не лишь перомъ, но и оружіемъ.

НАШЪ ПУТЬ

НАЦІОНАЛЬНАЯ ОБЩЕСТВЕННО-ПОЛИТИЧЕСКАЯ ГАЗЕТА. ВЫХОДИТЪ ТРИ РАЗА ВЪ НЕДѢЛЮ

АДРЕСА РЕДАКЦІЙ: Ужгородъ: улица Іокая 3 Плотенія наб. 13. тел. 686. Мукачево, ул. Недецея 1. Америка: J. Berrisic, Taylor, Pa 327 Oak Street

ПОДПИСНАЯ ПЛАТА: Въ ЧСР: на 1 мѣсяцъ 10 — кр на 12 мѣсяцевъ 120 кронъ. Цѣна отдѣльнаго номера 80 кр. Въ Америкѣ и остальн. странахъ на 12 мѣсяцевъ 8 амер. долларовъ. Селянамъ и рабочимъ скидка 60%. Счетъ почт. сбер. кассы: 111.856. Брно.

Издатель: В. Лабанычъ. Ответственный ред.: Василій Гаджа. — Печатаетъ Типографія „Виктоія“ Ужгородъ, наб. Плотенія 13, телефонъ 307. Газетная марка разр. упр. почтъ и тел. 19. іюня 1935. года. — Ном. 38.125/IV-1935. Мѣсто подачи — Ужгородъ

Коминтернъ и СССР-не одно и то же

Въ субботу Италія оффиціально присоединилась къ Германіи и Японіи въ ихъ борьбѣ противъ коммунистической опасности. Въ договорѣ подчеркивается, что **это соглашеніе не направлено противъ какого либо государства, а исключительно противъ разрушительной дѣятельности III интернаціонала.** Поэтому большое удивленіе вызвалъ визитъ совѣтскаго полпреда въ Римѣ — еврея Штайна къ итальянскому министру иностранныхъ дѣлъ, гдѣ онъ протестовалъ противъ вступленія Италіи въ блокъ противъ Коминтерна. Еврей Штайнъ, очевидно, плохо усвоилъ большевицкую политграмоту, согласно которой между III интернаціоналомъ и СССР нѣтъ ничего **не только родственнаго, но и общаго. Штайнъ не понимаетъ такой простой вещи, которую давно понимаетъ весь міръ — что большевики въ СССР и большевики въ III интернаціоналѣ — это совершенно разные большевики и ихъ смѣшивать можетъ только близорукое буржуазно-фашистское мнѣніе западной Европы...**

Не у одного Штайна заболѣло еврейско-большевицкое сердце, что Италія беретъ въ серьезъ ребяческія шалости непосѣды — Коминтерна. Американская іудофильская и филоіудейская пресса тоже скорбитъ, что Италія дѣлаетъ такую непростительную для молодой имперіи ошибку и обращаетъ вниманіе на безобидныя продѣлки какого то шутовского Коминтерна. Италія, молъ, имѣетъ большой вѣсъ въ латинскихъ государствахъ Южной Америки и теперь, храни Богъ, ея непродуманному примѣру послѣдуютъ нѣкоторыя южноамериканскія республики и это только ускоритъ приходъ войны.... Здравомыслящаго человѣка такая примитивная постановка вопроса просто смѣшитъ. Столько лѣтъ уже говорится на всѣхъ перекресткахъ, что Коминтернъ и Совѣскій Союзъ — два понятія разныя! Сегодня эту истину знаетъ каждый ребенокъ. Разъ СССР не отвѣчаетъ за дѣйствія Коминтерна, то кто же съ кѣмъ будетъ воевать? Коминтернъ вѣдь своей арміи не имѣетъ, а СССР отказывается отъ Коминтерна, точно трисга Петровъ отъ Христа... Единственно, съ кѣмъ Коминтернъ могъ бы воевать — это съ Лигой Націй, которая тоже арміи не имѣетъ. **Но отношенія между ними, какъ извѣстно, самыя полюбовныя и мы никакъ не можемъ раздѣлить Коминтерновскихъ страховъ американскихъ и европейскихъ паникеровъ.**

СССР и III интернаціоналъ — вещи совершенно противоположныя и объ этомъ даже говорить не приходится. А вотъ всегда высокомудрствующее и „покрокове“ Чешске Слово никакъ не можетъ взять этого въ толкъ и подозрѣваетъ СССР, будто у него есть какія то интимныя отношенія съ III интернаціоналомъ. Такое аморальное подозрѣніе можетъ весьма оскорбить СССР, который, какъ извѣстно, мужескаго рода и интимныя отношенія можетъ имѣть, въ худшемъ случаѣ, съ Лигой Націй, но не съ Коминтерномъ. А всякія гомосексуальныя извращенія въ СССР, какъ извѣстно, не практикуются.

Чешске Слово отъ 7 ноября пишетъ: „Есть еще, къ сожалѣнію, много людей на западѣ, которые вѣрятъ въ коммунистическое пугало. Мы можемъ только удивляться Сталину, почему онъ его не хочетъ устранить и, такимъ образомъ лишить агрессивныя государства навсегда ихъ главнаго аргумента. Россія должна такъ сдѣлать уже хотя бы ради своихъ друзей на востокѣ и западѣ“. Мы нисколько не сомнѣваемся, что Чешско Слово принадлежитъ къ числу друзей СССР на западѣ, но удивляемся ему еще больше, нежели оно удивляется Сталину, что оно до сего дня сомнѣвается въ томъ, будто между Сталинымъ и Коминтерномъ существуетъ какая то связь. Такой связи, какъ извѣстно цѣлому свѣту, нѣтъ и подозрѣвая кого то, Чешске Слово вызываетъ у другихъ подозрѣніе, что оно политически неграмотно — и ломится въ раскрытую дверь... И какъ смѣетъ Чешске Слово совѣтовать Сталину „устранить“ Коминтернъ? Развѣ можетъ яйцо устранить курицу, которая его снесла и на немъ сидитъ? Умная, казалось бы газета, и такую ересь пускаетъ въ свою „соудни чтенаржскоу обецъ“ **яй**

Протестъ итальянскаго посланника

При послѣднемъ засѣданіи чел. парламента, коммунисты оскорбительно выразились по адресу Муссолини. Итальянскій посланникъ въ Прагѣ заявилъ мин. ин. дѣлъ Крофтѣ протестъ. Крофта принесъ извиненіе и заявилъ, что предсѣд. парламента не разслышалъ коммунистическихъ выкриковъ и поэтому не сдѣлалъ соотвѣтствующихъ шаговъ для улаженія недоразумѣнія. Иностранная печать обширно пишетъ объ инцидентѣ.

Экспозе мин. Крофты

11 сего ноября мин. иностр. дѣлъ Крофта сдѣлалъ передъ заграничной комиссіей парламента докладъ о заграничныхъ событіяхъ. Какъ всегда, мин. Крофта смотритъ на международныя событія оптимистически и считаетъ, что ужасный хаосъ, въ которомъ сейчасъ находится Европа, не вызоветъ войны.

19 лѣтній юбилей Польши

11 сего ноября вся Польша праздновала день своего освобожденія отъ чужеземнаго ига. Къ 19-лѣтнему юбилею братскаго славянскаго народа можно только пожелать ему успѣховъ и дальнѣйшаго процвѣтанія его самостоятельной жизни въ свободной семьѣ свободныхъ народовъ.

Покушеніе на Ворошилова?

Ходятъ слухи, будто въ день празднованія 20-лѣтія СССР на краснаго маршала Ворошилова былъ произведенъ во время парада выстрѣлъ изъ одного дома. Злоумышленникъ не разысканъ. Полагаютъ, что покушался одинъ изъ молодыхъ офицеровъ, которые поклялись отомстить Ворошилову за смерть Тухачевскаго.

3 ноября 1937.

Ном. 214/1765/37.

Высокопочтенному

Президіуму парламента въ Прагѣ

Прошу ввести меня въ группу депутатовъ безъ клуба.

До сего времени весьма ошибались, причисляя меня къ числу госпитантовъ клуба Національнаго Объединенія, въ которомъ я не былъ, не вхожу и по отношеніи котораго не имѣю никакихъ обязательствъ.

Съ глубокимъ уваженіемъ

Д-ръ С. А. Фенцикъ,
депутатъ парламента.

Конференція Малой Антанты

По сообщеніямъ оффиціальныхъ мѣстъ конференція Малой Антанты состоится 20. мая 1938 г. въ Прагѣ.

Кто слѣдующій?

Послѣ вступленія Италіи въ противокоммунистическій блокъ, предполагается, что ея примѣру послѣдуютъ Швейцарія, Австрія, Мадьярія, Польша, Югославія, Португалія и цѣлый рядъ южно-американскихъ государствъ. Злые языки даже поговариваютъ о Палестинѣ. Польша, однако, заявила, что съ коммунистической заразой сумѣетъ справиться сама и не намѣрена вступать въ какой-либо идеологическій блокъ. Однако, визитъ польскаго посла гр. Высоцкаго къ итал. мин. Чіано вызываетъ много толковъ.

Расширеніе полицейск. аппарата

3 года тому назадъ изъ соображеній экономіи были упразднены комиссаріаты государственной полиціи въ Береговѣ, Хустѣ и полицейская экспозитура въ Королевѣ н. Тисой. Съ 1-го января 1938 г. они снова будутъ возстановлены, а кромѣ того, государственная полиція будетъ учреждена въ Севлюш, Тячевѣ и Раховѣ, а въ Вылокѣ — полицейская экспозитура.

Отмѣна запрещенія собраній

Моравскій Листъ сообщаетъ, будто бы 15. XI с. г. будетъ оффиціально отмѣнено запрещеніе политическихъ собраній. Такъ какъ государственный бюджетъ на 1938 г. составленъ, и, вѣроятно, будетъ парламентомъ утвержденъ, то это сообщеніе весьма правдоподобно.

Арестъ украинскихъ ирредентистовъ - сатисфакція русскому національному движенію

Комедія, или всерьезъ?

8-го **ноября** по распоряженію государственной прокуратуры были арестованы извѣстные украинскіе агитаторы: **учитель** изъ Перечина **Иванъ Гошко** и его братъ **Іосифъ Гошко** изъ с. Невицкаго. Это событіе находится въ связи съ компрометирующимъ матеріаломъ, который **былъ найденъ** при обыскѣ у нихъ. Одновременно подверглся **конфискаціи желто-синій флагъ,** который до сего времени находился въ церкви с. Невицкаго и былъ тутъ данъ на сохраненіе 12 сент. по время празднованія „Царицы Украины" Богоматери.

Мы неоднократно, вѣрнѣе, постоянно указывали на страницахъ нашей газеты, что украинское движеніе на Подк. Руси носитъ ярко выраженный **сепаратистскій характеръ и давно созрѣло для основательной чистки.** Сейчасъ, спустя два мѣсяца послѣ празднованія дня „Царицы", которая должна „инаугурировати Україну з поневолення" къ такому же заключенію пришли и власти. Въ противогосударственности украинскаго самостійничества на Подк. Руси не можетъ быть сомнѣнія. Но если уже придерживаться справедливости и логики, то **слѣдовало** бы произвести чистку **не только въ украинскомъ лагерѣ, но и среди марксистскихъ круговъ,** которые въ теченіе 18-ти лѣтъ съ материнской заботливостью выращивали у насъ на Подк. Руси украинцевъ и постоянно держали надъ нимъ свою протекторскую руку. Ведь марксистскаго додрощки украинскій племянникъ никогда бы такъ не осмѣлѣлъ и не покушался на государственное спокойствіе нашей Подкарп. Руси. Обязательствуютъ того, чтобы ихъ основательно потрясти за шиворотъ. **Вмѣстѣ грѣшили — вмѣстѣ и отвѣчать!**

Напрасно сейчасъ дѣлается вокругъ этого событія сенсація. **Оффиціальнымъ кругамъ давно было извѣстно, что происходитъ въ украинскомъ лагерѣ.** При директорѣ Алексеичѣ въ ужгородской гимназіи открыто висѣли на стѣнахъ карты „Великої Соборної та Незалежної Украіни". Всѣмъ извѣстна также сфера въ обществѣ „Сѣч". Всѣмъ еще памятна страшная исторія съ покушеніемъ на Е. Сабова. Вспомнимъ также скаутскія украинскія провокаціи въ Варшѣ и Будапештѣ и добрую сотню другихъ не менѣе яркихъ случаевъ, характеризующихъ съ головы до ногъ наше украинское движеніе. **Тѣмъ не менѣе наши круги до сего времени были ко всему глухи и слѣпы.** Что Просвѣта является больше центромъ самостійной украинской дѣятельности, нежели безобиднымъ культурнымъ обществомъ, то не секретъ. „Праздникъ" въ Невицкомъ явился завершеніемъ цѣлой серіи преступныхъ украинскихъ рейдовъ на Подк. Руси. Совершенно логично, если мы требуемъ прекращенія **ревизіи во всѣхъ украинскихъ обществахъ, отъ которыхъ исходитъ ирредента, провокація карпаторусскаго народа и сѣяніе взаимнаго недовѣрія въ нашей общественности.** Чешскія партіи, особенно соц. демы и клерикалы (національцы) стопроцентно отвѣчаютъ за то, что онѣ у насъ сѣяли въ теченіе 18-ти лѣтъ. Одна партія поддерживаетъ украинцевъ милліонными субсидіями, а другая, въ лицѣ своихъ представителей, ихъ арестуетъ. Самъ аграрный Зайцъ построилъ будущность своей партіи на Подк. Руси только на успѣхѣ украинскаго движенія. **Фактически этотъ арестъ невѣроятно компрометируетъ политику коалиціонныхъ партій. Карпаторусскій народъ сейчасъ раздѣленъ. Этотъ раздѣлъ начался съ 1922 г. съ момента прихода на Подк. Русь чешскихъ политическихъ партій.** И если говорить по совѣсти, то украинское движеніе на Подк. Руси поддерживается всѣми коалиціонными партіями, плюсъ коммунистами и фашистами. Дѣйствительно, сиротливое, всѣми балуемое дитя. **Развѣ не скандалъ, что сейчасъ хлѣбодатели вынуждены арестовывать своихъ недавнихъ друзей, съ которыми такъ долго работали душа въ душу, и которыхъ такъ щедро поддерживали? Арестъ украинцевъ только сатисфакція русскимъ націоналистамъ, которые стоятъ и всегда стояли на основѣ нашихъ законовъ и нашей національной и культурной традиціи.**

Всякая всячина

Грамматика грамотея.

Преподаватель учительской семинаріи, Непрли, издалъ такую грамматику, за которую сами украинскіе ученые ухватились. Представители просвѣтительскихъ круговъ спѣшатъ **имѣть** своей фирмы, закупая изданіе „дѣяких родів". Но преподаватели гр.-кат. учительской семинаріи имѣютъ патера Волошина защищаютъ имя своего недоучки. Преподаютъ по немъ: ученики грамматику лицомъ во внутрь носятъ въ заведеніе. При галицкой литературѣ можно и преподавать по ней, лишь бы не замѣнили школьныя власти!

Украина въ кошицкой радіостанціи.

Въ послѣднее время по волнамъ радіостанціи Кошицы раздаются тирады о несуществующей Украинѣ. Русскимъ педагогамъ, выдающимся дѣятелямъ рефераты передачи стали возвращать за подписью Штефана. Интересно отмѣтить, что Штефанъ за чешскую радіо-работу попалъ во ходатайства мараного режима, который хочетъ остро выступить противъ украинскаго самостійничества. Спасаетъ ли русскій народъ такія дѣянія на своемъ организмѣ?

Словацкая греко-католическая семинарія въ Пряшевѣ.

Въ Пряшевѣ по ходатайству Словацкой Лиги открылась греко-кат. словацкая епископская семинарія. Ея ученики имѣютъ возможность даромъ получать столъ на государственныхъ кухняхъ.

Недоумѣваемъ! Кому нужны до сихъ поръ **несуществующіе** грекокат. словаки? Неужели нашъ народъ хотятъ кормить только политикой? Мы надѣемся, что противъ этой затѣи поведутъ борьбу пряшевская епископія, епископъ и Русь. Должна же быть въ мірѣ ...ть!

Мазепинскій терроръ

Всѣмъ извѣстно, что учительская **семинарія въ Ужгородѣ** является **сѣятелемъ** украинизаціи нашей карпаторусской молодежи. Воспитанниковъ не только обрабатываютъ въ галицко-мазепинскомъ духѣ, но на нихъ также производится давленіе, чтобы при выходѣ изъ семинаріи записывались въ учительскую громаду. Многіе изъ нихъ, подъ угрозой провала на матуріальныхъ экзаменахъ вынуждены были противъ своей воли вступить въ ряды этой громады. То же самое сдѣлалъ Иванъ Добра, но когда получилъ матуріальное свидѣтельство, то подалъ заявленіе о своемъ уходѣ изъ громады. Несмотря на это онъ получилъ членскую легитимацію и требованіе заплатить подъ угрозой экзекуціи членскіе взносы — 38 кч. Только на вторичное заявленіе громада выпустила его изъ своихъ цѣпкихъ когтей.

Вотъ какими средствами проводятъ у насъ украинизацію жовто-блакитники!

Сталинъ - кавказскій цѣнитель женщинъ

Руде Право отъ 7. XI с. г. приноситъ такую цитату изъ рѣчи Сталина: **„Мы раньше не имѣли такихъ женщинъ. Мнѣ уже 58 лѣтъ. Много я пережилъ, узналъ много людей, но такихъ женщинъ, какъ наши, я еще не имѣлъ!"** Сталинъ Джугашвили, какъ извѣстно, является сыномъ **пламенной Колхиды - Кавказа** и принадлежитъ къ народу, который высоко цѣнитъ качества женскаго пола. Сталинъ, какъ подлинный **кавказскій человѣкъ,** тоже является прекраснымъ знатокомъ и цѣнителемъ женскихъ прелестей и, обладая лошадиными чувствами, въ шестомъ десяткѣ лѣтъ имѣетъ уже третью жену!

Коминтернъ во дворцѣ

Всемірно извѣстная преступная фирма „Коминтернъ" перешла недавно изъ центра Москвы въ **новопостроенный прекрасный дворецъ на Воробьевыхъ горахъ у Москвы.** Съ Воробьевыхъ горъ смотрѣлъ въ 1812 г. **великій полководецъ и военный геній Наполеонъ** на пожираемую у его ногъ столицу Россіи и мечталъ о владычествѣ надъ міромъ... Увы, казалось, было такъ близко! Но судьба вельла иначе. **Русь народная, православная, непобѣдимая,** встала, какъ одинъ человѣкъ, чтобы спасти свою великую Родину отъ бѣдствія и рабства и это означало конецъ славы несомнѣннаго генія и великана духа.

Сейчасъ съ тѣхъ же Воробьевыхъ горъ смотритъ на поверженный въ прахъ, окровавленный, обнищавшій и обезличенный великій русскій народъ иные завоеватели, оружіемъ которыхъ является ложь и обманъ, лесть и подлость, предательство и трусость... Сотня интернаціональныхъ нелюдскихъ главъ будутъ глядѣть съ высотъ Воробьевыхъ горъ на опозоренную великую страну и мечтать о планетарныхъ побѣдахъ и міровомъ владычествѣ іудо-масонства. Какъ изъ смрадной печки, будетъ ползти отсюда зловонный маркс-коммунистическій дымъ и окутывать мозги человѣчества... Но исторія имѣетъ склонность повторяться: то, что не удалось великому Наполеону, не удастся также презрѣнному Коминтерну. Придетъ время, когда мерзкій III интернаціоналъ свалится съ Воробьевыхъ подмосковныхъ горъ и отъ него останется только кучка навоза, а на его мѣстѣ будетъ воздвигнута символическая висѣлица въ назиданіе грядущимъ поколѣніямъ съ лобной надписью: Прохожій, трижды плюнь на мѣсто сіе, ибо **здѣсь былъ казненъ величайшій бунтовщикъ и преступникъ всѣхъ эпохъ — Коминтернъ,** да истлѣетъ память о немъ въ мозгахъ людей. Анафема!"

Украинцы-ирредентисты всполошились!

Наши облюбленные монастыри чина св. Василія Великаго, какъ мы уже сказали, стали центрами ирредентистической пропаганды. На Богородичные праздники 21-го сент. с. г., на Покровъ Пр. Богородицы въ Мукачевѣ говорилось о Преся. Богородицѣ, какъ заступницѣ нашъ, украинцевъ! Въ Ивантичевѣ то же самое, на Покровъ Божіей Матери говорилъ монахъ Когопичъ. Эти же баснѣніе, подучая, распространяли медаліонъ, гдѣ богохульствуютъ по отношенію къ достойнымъ русскимъ народомъ Преся. Богородицы. Насъ отдаютъ подъ покровъ невѣжественной Украины. Что это? Насмѣшка надъ церковью, политическій дурманъ или нахальство ренегатовъ?

На злобу дня

[illegible] ноября с. г. было отмѣчено [illegible] многихъ частяхъ республики, [illegible] нѣкое торжество — СССР [illegible]новалъ свое 20-лѣтіе. Въ из[illegible]ныхъ общественныхъ сферахъ [illegible] этому дню было придано [illegible] исключительное, [illegible] значеніе и онъ былъ [illegible]зднованъ даже торжествен[illegible] нежели недавній нашъ празд[illegible]. Въ дѣйствительности, несмо[illegible] на самую старательную маски[illegible] и обработку общественнаго [illegible], 7 ноября было всего лишь „праздникомъ" коммунистовъ и на [illegible] **салонныхъ большевиковъ** и **[illegible]ныхъ стахановцевъ.** Эти под[illegible] элементы общества аргу[illegible]ировали „празднество", какъ „[illegible] тѣжливости къ нашему со[illegible]". Однако же, извѣстно, [illegible] **Франція,** напр., является несо[illegible] болѣе цѣннымъ, старымъ [illegible] надежнымъ не только союзни[illegible] ЧСР, но вѣрнымъ другомъ [illegible] народа, но ея національный праздникъ — 14 іюля, отмѣчается у насъ **только въ оффиціальныхъ кругахъ и для широкихъ массъ населенія проходитъ незамѣтно.** Нар. [illegible]ціалисты выдвигаютъ „славян[illegible]" мотивировку: СССР, молъ, славянское государство и славянская Чехословакія должна почтить вниманіемъ „праздникъ" „братскаго" народа. Югославія, напр., безъ преувеличенія — въ тысячу разъ ближе и роднѣе чсл. народу, а ея національный день — **воспоминаніе о Косовской битвѣ почти ничѣмъ у насъ не отмѣчается.** Пови[illegible] **здѣсь проявляется** вліяніе [illegible]**-то подсознательныхъ про**[illegible], которые являются слѣд[illegible] **интернаціональнаго уклона мозговыхъ центровъ,** предрасполагающихъ большевизанствующаго индивида видѣть все въ красномъ цвѣтѣ и въ плоскости историческаго фило-семито-марксизма...

•

7 ноября с. г. въ Прагѣ происходило оффиціальное торжество по случаю 20-лѣтняго юбилея совѣтскаго режима въ СССР. Присутствовали министры: Крофта, Нечасъ, Кальфусъ, Чехъ; также предсѣд. сената д-ръ Соукупъ, чсл. посланникъ въ Москвѣ Богданъ Павлу и совѣтскій полпредъ въ Прагѣ Александровскій. Павлу поздравилъ представителя СССР съ юбилеемъ и выразилъ **въ безукоризненныхъ дипломатическихъ словахъ** надежду, что СССР будетъ слѣдовать по тому пути, на который онъ недавно вступилъ и который приведетъ его къ **демократическому устройству.** Полпреду Александровскому такая осторожная половинчатая характеристика большевицкаго режима показалась тусклой и недостаточной и [illegible] въ отвѣтной рѣчи увѣренно [illegible]: „Я счастливъ, что сегодня вижу своими глазами, какъ на дорогѣ охраны мира и свободы встрѣчаются въ гармоническомъ дополненіи сталинская совѣтская демократія съ демократіей Масарика и Бенеша".

Мы, при всемъ желаніи, такой **гармоніи не усматриваемъ.** Демократія Масарика отличается отъ сталинской демократіи уже хотя бы тѣмъ, что въ то время, какъ первая производитъ выборы въ парламентъ подъ гулъ свободнаго общественнаго мнѣнія, вторая эти выборы проводитъ **подъ несмолкаемый гулъ выстрѣловъ большевицкихъ палачей изъ ГПУ.** Миролюбивѣйшая демократія Масарика даже тяжелыхъ уголовныхъ преступниковъ не казнитъ, а если, въ теченіе двухъ-трехъ лѣтъ и попадетъ на висѣлицу какой-либо отъявленный негодяй, имѣющій на совѣсти нѣсколько убійствъ, то это уже — большое событіе, о которомъ пишетъ нѣсколько дней добрая сотня газетъ. Сталинская демократія лишаетъ жизни десятки и сотни невинныхъ людей ежедневно, но въ СССР это уже настолько обыденное явленіе, что развѣ одна-двѣ газеты отмѣтятъ его на задней сторонѣ.

Новые выборы въ губерніальный совѣтъ

На основаніи того, что зак. 172 вступилъ въ дѣйствительность только съ 8. X. с. г., а выборы въ губерніальный совѣтъ состоялись еще до этого срока, ихъ слѣдуетъ считать незаконными. Думаемъ, что на основаніи существующихъ законовъ, точка зрѣнія русскихъ націоналистовъ вполнѣ объективна и должны быть произведены новые выборы. А—Зетъ ном. 266, какъ и всегда, не можетъ возвыситься къ объективности и только компрометируетъ имя честной правдивой журналистики. Здѣсь не идетъ ни о „софизмѣ", ни о „диктатурѣ", **но о добромъ имени нашей демократіи, а за него наши русскіе націоналисты всегда стояли.**

Переговоры по объединенію РНАП и АЗС

Въ воскресенье 7-го ноября въ Мукачевѣ засѣдала общая комиссія двухъ автономныхъ партій: Автономнаго Земледѣльскаго Союза и Русской Національно-Автономной Партіи. РНАП представляли: д-ръ И. Баторій, д-ръ А. Кампи, В. Іобакъ, И. Яній и Н. Игнацій, а АЗС представляли: Г. Бенце, д-ръ И. Пьешакъ, М. Демко, И. Шпакъ и В. Шагій. Въ этомъ засѣданіи общей комиссіи начались оффиціальные переговоры по коопераціи дѣйствій двухъ автономныхъ партій.

Делегаты взаимно обмѣнялись мнѣніями относительно этого вопроса.

Разобранный на засѣданіи комиссіи матеріалъ будетъ предложенъ президіумамъ обѣихъ партій для обсужденія, послѣ чего переговоры будутъ продолжаться.

Интернаціонализмъ - слабость, Націонализмъ - сила

Въ мірѣ борятся двѣ идеи: національная и интернаціональная. Борьба изъ словесной перешла въ физическую. Рѣютъ боевые аэропланы, рвутся бомбы, гремятъ пушки, пулеметы и ружья, умираютъ люди.

Интернаціональная идея 20 лѣтъ имѣла въ своемъ распоряженіи великую и богатую Россію. Что она дала ей? Уменьшеніе территоріи на 875 тысячъ кв. клм., т. е. равную 6 Чехословакіямъ, отдала 26 милліоновъ своихъ гражданъ другимъ государствамъ, еще въ этомъ году позорно отдала исконно русскіе острова на Амурѣ японцамъ, и вымираніе подъ властью III-го интернаціонала населенія въ количествѣ 15 мил. человѣкъ (населеніе ЧСР), за что послѣдняя перепись лицемѣрно признана неправильной. О прочихъ ужасахъ, ежедневныхъ казняхъ и другихъ „прелестяхъ соціалистическаго рая" не будемъ говорить. Интернаціонализмъ привелъ богатѣйшую страну къ полному раззоренію, съ ней никто не считается, какъ съ силой.

Съ другой стороны полезно отмѣтить, что національныя государства процвѣтаютъ и усиливаютъ свою мощь съ каждымъ днемъ. Изъ раззоренныхъ и слабыхъ они стали могучими и съ ними считается весь міръ. Это очевидно безъ доказательствъ.

Прослѣдимъ хозяйство интернаціоналистовъ и націоналистовъ. Интернаціоналисты захватили ранѣе накопленныя богатства, но расточили ихъ. Націоналисты получили разоренныя страны, но возстановили ихъ.

Высока и богата національная идея. Чтобы она не заглохла у насъ и не была задушена интернаціонализмомъ, нужно поддерживать ея печатные органы, въ частности, вносить предплатное за газету Нашъ Путь (переводы прилагаются).

Издательство.

Ревматическія боли облегчаетъ массажъ разведенной францовкой АЛЬПА

Бюджетъ на 1938 годъ готовъ

9. XI. с. г. правительство предложило парламенту для утвержденія новый бюджетъ. Предполагается, что государственный доходъ въ 1938 г. выразится въ суммѣ 10-ти милліардовъ 120.233.070 кч, а расходъ 10.117.423.500 кч. Министръ финансовъ д-ръ Кальфусъ заявилъ, что государственные расходы значительно возросли, особенно въ связи съ потребностями обороны. Эти расходы правительство ни въ коемъ случаѣ не намѣрено покрывать путемъ инфляціи, которая ведетъ къ хозяйственной разрухѣ. Растущая экономическая конъюнктура накладываетъ на населеніе извѣстныя налоговыя жертвы. Будутъ объявлены новые налоги въ суммѣ 1 милліарда 150 милліоновъ кч. Это ординарные приходы и расходы. Что касается экстраординарныхъ, то вмѣстѣ съ ними приходъ государства можетъ повыситься до 19 милліардовъ, а расходъ до 21 съ половиной. Вздорожаетъ пиво на 10 гел., литръ, лимонадъ — 20 гел., весьма значительно вздорожаютъ искусственные жиры, спиртъ, бензинъ и цѣлый рядъ иныхъ предметовъ потребленія. Однимъ словомъ, каждый предприниматель долженъ отдать государству 50 проц. своего дохода.

Красная мозаика

Швейцарія и коммунизмъ.

Швейцарія справедливо считается одной изъ самыхъ старыхъ и нефальшивыхъ демократій. Однако, Швейцарія абсолютно не придерживается взгляда, что быть демократической, это значитъ — потворствовать коммунизму. Швейцарія по-демократически, но весьма рѣшительно борется съ этой заразой. Въ цюрихскомъ кантонѣ производится плебисцитъ о роспускѣ коммунистической партіи.

•

Подлый цинизмъ коммунистовъ.

Красная газета Эль Синдикалистъ отъ 2. XI. с. г. пишетъ: „Солдаты международныхъ бригадъ вполнѣ заслуживаютъ Нобелевскую премію мира". По нашему они заслуживаютъ веревку на шею. Коммунистамъ уже кажется, что весь міръ — красный и большевицкими кровавыми дѣяніями всѣ

Прилагаемъ Переводный чекъ - и просимъ всѣхъ друзей „Нашего Пути" внести за посылку газеты плату

восторгаются. Близится время расплаты . . .

*

Жидо-большевизаны подняли переполохъ вокругъ судьбы извѣстнаго нѣмецкаго большевика Тельмана, который имѣлъ дерзость въ свое время выставить свою кандидатуру въ президенты германской республики наряду съ Гинденбургомъ. Гитлеръ, раздавивъ тяжелой ступней коммунистическую гадину, посадилъ заслуженнаго большевика вмѣсто президентскаго кресла въ безсрочную тюрьму .

*

Въ Севлюшѣ жандармерія арестовала 11 подозрительныхъ лицъ, у которыхъ не было паспортовъ. Двое изъ нихъ оказались совѣтскими подданными. Что искали „товарищи" въ нашей республикѣ? Мы знаемъ, какъ нелегко порядочному подсовѣтскому человѣку вырваться изъ краснаго ада заграницу . . . Не шпіоны-ли?

Еще о выборахъ

На основаніи послѣднихъ сообщеній мадьярскихъ и чешскихъ газетъ, сельскіе выборы все же состоятся, вѣроятно въ концѣ этого года. Мы, русскіе націоналисты, можемъ ихъ только привѣтствовать и радостно ожидать.

Комендантъ Бѣлграда застрѣлился

Утромъ 10 ноября застрѣлился по неизвѣстнымъ причинамъ ген. Томичъ, комендантъ гор. Бѣлграда. Его самоубійство взволновало всю Югославію.

Сопротивляемость Китая падаетъ

Послѣ 4 мѣсяцевъ осады японцамъ удалось, наконецъ, выжать китайскія арміи изъ области Шанхая. Китайцы отступили въ порядкѣ и заявляютъ, что паденіе Шанхая еще не означаетъ окончанія войны. Однако, сейчасъ японцы имѣютъ въ Китаѣ почти всю свою армію и китайцамъ едва-ли поможетъ ихъ мужественное и отчаянное сопротивленіе.

Въ Испаніи затишье передъ бурей

Неблагопріятная погода почти пріостановила военныя дѣйствія на всѣхъ фронтахъ. Замѣчается усиленная подготовка націоналистовъ къ послѣднему сокрушительному удару. Ген. Франко заявилъ, что согласенъ на отозваніе всѣхъ добровольцевъ изъ его арміи. Также итальянцы заявляютъ, что согласны отозвать изъ Испаніи большую часть своихъ добровольцевъ. Только краснымъ сейчасъ уже не на руку, чтобы лишиться своихъ лучшихъ войскъ — международныхъ бригадъ.

ХРОНИКА

— **Скорбная вѣсть.** На дняхъ преждевременно скончался послѣ тяжелой болѣзни искреннѣйшій и благородный русскій молодой человѣкъ, ученикъ частнаго учительскаго курса въ Мукачевѣ **Юлій Гоца.** На похоронахъ участвовало множество народа и учащейся молодежи. Вѣчная ему память!

— **Творчество П. И. Чайковскаго,** лекція проф. **И. И. Лапшина,** устраиваемая Русскимъ Свободнымъ Университетомъ въ Ужгородѣ дня 17-го сего ноября въ 8 часовъ вечера въ Русскомъ Народномъ Домѣ им. А. Духновича (на бер. Палацкаго ном. 40). Лекція большого знатока, профессора И. И. **Лапшина,** будетъ сопровождаться исполненіемъ наиболѣе характерныхъ и лучшихъ произведеній великаго русскаго композитора.

— **Благодарность.** Управленіе держ. нар. школы въ Чаповцахъ настоящимъ благодаритъ сельскій урядъ въ Чаповцахъ, во главѣ со старостой М. Панько, за пожертво ванныя 200 кч для покупки русскихъ учебниковъ. Пусть будутъ чаповскіе примѣромъ для другихъ селъ, чтобы доказать міру, что карпатороссы не лишь словомъ, но и дѣломъ русскіе. — **Упр. школы.**

Лучше предупредить заболѣваніе, нежели потомъ лѣчиться. Эта тысячелѣтняя мудрость латинскаго происхожденія дѣйствительна по сей день, особенно, что касается ухода за зубами. Здоровымъ зубамъ постоянно угрожаетъ опасность отъ окисленія остатковъ пищи. Поэтому имѣетъ большое значеніе регулярная чистка зубнымъ кремомъ Альпа, главнымъ качествомъ котораго является то, что онъ устраняетъ остатки пищи и предупреждаетъ ихъ окисленіе. Зубы больные, или захваченные зубнымъ камнемъ можетъ излѣчить только зубной врачъ, но здоровые зубы помогаетъ сохранить Альпа — зубной кремъ. А для полосканія, массажа и компрессовъ великолѣпно годится Альпа францовка.

— **Въ Мукачевѣ** мѣстное отдѣленіе Русскаго Свободнаго Университета устраиваетъ 18-го ноября с. г. въ 7.30 час. вечера въ большомъ залѣ магистрата лекцію **проф. Лапшинъ** на тему: „Творчество П. И. Чайковскаго".

ВѢСТИ ОТОВСЮДУ

х Французскій министръ иностр. дѣлъ Дельбо въ серединѣ мѣсяца декабря посѣтитъ Прагу, послѣ чего сдѣлаетъ визитъ также въ Бѣлградъ и Букарестъ.

х Въ Америкѣ къ одному хирургу привезли страшно изуродованную при автомобильной катастрофѣ женщину, которую онъ долженъ былъ немедленно оперировать. Женщина, однако, умерла. Изъ бумагъ хирургъ узналъ, что это — его родная дочь. Съ нимъ произошелъ нервный припадокъ.

х Въ Австріи на одной изъ клиникъ нужно было оперировать у одного паціента желудокъ, а другого — черепъ. Хирургъ по ошибкѣ вскрылъ черепъ у больного желудкомъ и тотъ скончался. Докторъ преданъ суду.

ШАХМАТЫ.

Алехинъ Эве: 8½ : 5½.

Соломоновъ судъ XX. в.

Бернскій судъ въ Швейцаріи разбиралъ дѣло о подлинности знаменитыхъ **протоколовъ сіонскихъ мудрецовъ.** Судъ не призналъ подлинности этихъ протоколовъ и, въ знакъ того, что они не заслуживаютъ вниманія, оправдалъ обвиняемыхъ. Мало того, чтобы выразить свое полное пренебреженіе къ протоколамъ **судъ, вопреки обыкновенію,** не присудилъ истцамъ возмѣщенія судебныхъ издержекъ, и они ихъ должны будутъ заплатить.

Экономика

Земскій урядъ Подк. Руси объявилъ конкурсъ на поставку 4.000 вагоновъ кукурузы. Конкурсъ кончается 30 ноября.

Желаете-ли одѣваться элегантно по послѣдней модѣ, непремѣнно закажите костюмъ въ модномъ салонѣ

Михаила А. Иваника

моднаго портного, МУКАЧЕВО, ул. Духновича н. 2, II. эт.

Календарь на 1938 годъ

Русской Національно-Автономной Партіи.

Необходимая для каждаго русскаго націоналиста и его семьи книга-справочникъ.

Спѣшите заказать! Число экземпляровъ ограничено!

Заказъ.

Прошу выслать мнѣ календарь на 1938 годъ Русской Національно-Автономной Партіи по слѣд. адресу:

.....

Стоимость календаря, по полученіи послѣдняго, перешлю на чековый счетъ газеты: 111.856. Брно.

....., дня 1937

.....

(подпись

Кумъ пролетаръ пишетъ

(Продолженіе).

Свѣтъ начинае пробуждатися и еще не нужно сему свѣту загинути въ крови и вражде. Добры люде еше жіютъ на свѣтѣ. И зло никогда не може побѣдити добро, ибо добро отъ Бога происходитъ. Съ востока пришовъ Христосъ спасеня міръ и изъ востока появится нова звѣзда любви и братства надъ нашей страдальницей Россіей. „Наша вѣра спасетъ весь" — говоритъ писаніе и *мы* всѣ **вѣримe и не лишь мы,** русски люде загранични Россіи, но всѣ христіане вѣримe **въ настоящее возрожденіе Россіи** и цѣлого міра. Изъ той самой Россіи, изъ которой днесь голосятъ на всѣхъ языкахъ вражду и ненависть и побуруютъ частинъ людей противъ своихъ наставниковъ, люде говорятъ на всѣхъ языкахъ, но новымъ духомъ, духомъ Христа и духомъ настоящей братской любви. И по французской революціи французски безбожники насмѣвалися надъ церквами и святыми образами, робили въ церквахъ скверны дѣла, а днесь тоты французы стали найлѣпшими христіянами!

Такъ и въ Россіи тоты святы мѣста, котры днеська коммунисты высмѣяли и осквернили, изъ церквей изробили магазины, маштальни и театры, скоро будутъ возвеличены и прославлены, ибо людски творенія пропадаютъ, но божи нигда не пропадутъ.

Агитація коммунистовъ.

Цѣла агитація коммунизма ведеся за кровавы гроши 180 милліоновъ нашего русского народа. 180 милліоновъ русского народа голодиѣе, и ходитъ цуравымъ, лишь зато, чтобы „товарищи" могли розширяти свое діявольское безбожное дѣло по цѣлому свѣту. Такъ ми ся здае, что вся сеся коммунистическа политика пахне жидами. Жиды маютъ въ программѣ завладѣти цѣлимъ свѣтомъ. Зато коммунистамъ не треба Христа, ни Бога, у нихъ Боги — сіонски пророки, котры въ тайныхъ ложахъ (организаціяхъ) составляютъ программу, якъ завладѣти свѣтомъ и знищити тоты добры чувства въ сердцахъ людей, котры за 2000 роковъ засадила Христова вѣра. Агитаторы коммунизма равсѣяны по цѣлому свѣту и суть въ каждой организаціи. Коммунисты маютъ своихъ агентовъ во всѣхъ партіяхъ некоммунистическихъ, во всѣхъ другихъ организаціяхъ. Тамъ они суть шпіонами и сѣютъ межи сеси организаціи роздоръ, ибо главна цѣль коммунизма сѣяти межи всѣми людьми на свѣтѣ роздоръ, ненависть, неспокой и потомъ въ такой каламутной водѣ, легко ловити „буржуйовъ и кулаковъ". Агитаторы коммунизма суть уси выпколены на спеціальныхъ курсахъ и за свою роботу достаютъ ежегодно милліарды. Когда засѣяли зло между людей, то потомъ прійдутъ якъ невинны овечки и сейчасъ всяки бѣды звалятъ на „проклятыхъ буржуйовъ".

(Продолженіе слѣдуетъ).

Исправленное послѣ конфискаціи изданіе

3-й годъ изданія — Ужгородъ — 16-го (3-го) ноября 1937 г. № 279

НАШЪ ПУТЬ

НАЦІОНАЛЬНАЯ ОБЩЕСТВЕННО-ПОЛИТИЧЕСКАЯ ГАЗЕТА. ВЫХОДИТЪ ТРИ РАЗА ВЪ НЕДѢЛЮ

АДРЕСА РЕДАКЦІЙ: Ужгородъ: улица Іокая 3 Плотенія наб. 13. тел. 686. Мукачево, ул. Неденея 1. Америка: O. Berzinec, Taylor, Pa 327 Oak Street

ПОДПИСНАЯ ПЛАТА: Въ ЧСР: на 1 мѣсяцъ 10 — кр на 12 мѣсяцевъ 120 кронъ. Цѣна отдѣльнаго номера 80 гел. Въ Америкѣ и остальн. странахъ на 12 мѣсяцевъ 8 амер. долларовъ. Селянамъ и рабочимъ скидка 50%. Счетъ почт. сбер. кассы: 111.856. Брно.

Издатель: В. Лабаничъ. Отвѣтственный ред.: Василій Гаджа. — Печатаетъ Типографія „Викторія" Ужгородъ, наб. Плотенія 13, телефонъ 307. Газетныя марка разр. упр. почтъ и тел. 19. Іюня 1935. года. — Ном. 38.126/IV-1935. Мѣсто подачи — Ужгородъ 1

Крофта: „Мои надежды не оправдались"

Министръ иностр. дѣлъ Камиллъ Крофта съ предпослѣднимъ экспозэ выступилъ 21-го мая с. Тогда онъ былъ полонъ **оптимизма**, но заграничныя дѣла съ тѣхъ поръ нисколько не улучшились, а, наоборотъ, ухудшились, сосѣдскія отношенія съ **Германіей** оставляютъ желать лучшаго, а международный горизонтъ, не разсѣявъ еще кровавой и полной драматизма **испанской** междуусобной войны, затянулся грозными тучами новой войны на **Дальнемъ Востокѣ**. Въ періодъ между этими двумя экспозэ мин. Крофты, мы не видѣли никакой иниціативы, никакихъ достиженій. **„Модусъ Вивенди"** съ Ватиканомъ — вотъ единственный успѣхъ, который нашъ **министръ можетъ занести въ активъ республики.**

На протяженіи ряда лѣтъ мы уже привыкли слышать изъ устъ нашихъ министровъ иностранныхъ дѣлъ слова **полныя надежды и успокоенія.** Министръ Бенешъ постоянно насъ увѣрялъ, что **„все въ наилучшемъ порядкѣ"** и намъ нечего опасаться. Сейчасъ изъ устъ его преемника слышимъ впервые, что **„далеко не все въ порядкѣ"**. Это, впрочемъ, мы и сами чувствовали, когда разыгралась афера **съ Шебой**, недоразумѣніе съ **Португаліей**, непрекращающаяся словесная перебранка съ **Германіей**, невыясненныя отношенія съ **Мадьяріей, ссоры съ нашими ближайшими сосѣдями изъ-за меньшинствъ и проч.** Острое недовольство нѣмецкаго меньшинства, броженіе меньшинства польскаго, молчаливая неудовлетворенность мадьярскаго меньшинства и справедливыя нареканія карпаторусскаго народа по поводу неисполненія обезпеченныхъ мирнымъ договоромъ и конституціей правъ Подк. Руси все это не могло не отразиться на грустномъ оттѣнкѣ экспозэ мин. Крофты. Насколько мѣсяцъ мая располагаетъ къ оптимизму и радужному настроенію, настолько холодный, слезливый ноябрь мѣсяцъ поминовенія мертвыхъ все ляетъ въ душу тоску и печальныя раздумья. Сколько разъ намъ приходилось слышать съ высокихъ мѣстъ о кооперацiи **съ Италіей!** Какъ увѣренно твердилось о присоединеніи **Австріи къ Малой Антантѣ**, объ улаженіи конфликтовъ съ нѣмцами, мирившейся со стадіи Мадьярской. Увы, все это

(Продолжен. на 2 стр.)

Генлайновская дерзость

Генлайновская газета пишетъ: „Ясно, что высокоразвитый въ культурномъ и экономическомъ отношеніи народъ судетскихъ нѣмцевъ можетъ и долженъ на основаніи своихъ способностей предъявлять властямъ иныя требованія, нежели, напр., карпаторусскій народъ пастуховъ".

Господа генлайновцы забываютъ, что карпаторусскій народъ пастуховъ **присоединился къ республикѣ добровольно**, а высококультурныхъ судетскихъ нѣмцевъ нужно было присоединить силой оружія.

Юбилей СССР. не образумилъ

Въ СССР продолжаются аресты и разстрѣлы. Въ Москвѣ находится въ тюрьмѣ болѣе 400 нѣмцевъ, которыхъ обвиняютъ въ шпіонажѣ. Циркулируютъ слухи объ арестѣ знаменитаго конструктора совѣтскихъ аэроплановъ проф. Туполева.

Въ Испаніи близится развязка

700.000 націоналистовъ готовятся къ послѣднему и рѣшительному бою за освобожденіе своей родины отъ большевицкаго несчастья. Красные ищутъ выходъ въ провокаціи. Ген. Франко предупредилъ французскія власти, что красные аэропланы, замаскированные подъ націоналистскіе, собираются бомбардировать приграничные французскіе города. Испанскіе большевики заявляютъ: „Проблемы относительно отозванія добровольцевъ больше не существуетъ, ибо въ красной Испаніи нѣтъ ни одного иностраннаго солдата"... Вѣроятно всѣ они перешли въ красное испанское подданство.

Изъ Англіи въ Бильбао вернулось 150 баскскихъ дѣтей.

Въ ближайшемъ времени Японія признаетъ правительство генерала Франко.

Къ тройственному блоку противъ III интернаціонала ген. Франко не присоединится, но въ Испаніи изгладитъ коммунизмъ до основанія.

Шанхай палъ, но Китай стоитъ

Надъ цѣлымъ Шанхаемъ развѣваются японскіе флаги. Китайцы въ порядкѣ отступили и продолжаютъ борьбу за свободу своей родины. Всѣ иностранные наблюдатели отдаютъ честь ихъ геройству. Японцы становятся крайне враждебны къ европейцамъ. Газеты заявляютъ, что наибольшимъ врагомъ Японіи является Англія. Командующій шанхайскимъ фронтомъ ген. Матсури сказалъ: „Я — господинъ Шанхая" и не отрицаетъ возможности занятія международныхъ концессій. Японія вторично отвергла предложеніе принять участіе въ Брюссельской конференціи.

Вокругъ Коминтерна

Югославія, по примѣру Польши, не присоединится къ тройственному блоку противъ III интернаціонала, однако, привѣтствуетъ этотъ союзъ, какъ радикальную мѣру противъ экспансіи міровой коммунистической угрозы.

Итальянскія газеты пишутъ: Событія въ Испаніи и тамошняя красная власть, являющаяся филіалкой III интернаціонала, доказали наглядно, насколько серьезна коммунистическая опасность въ области Средиземнаго моря.

Въ Санъ Ремо основана премія въ 50.000 лиръ за лучшій трудъ противъ коммунизма. Срокъ подачи до 28. II. 1938 г.

Извѣстная всемірная фирма по сѣянію интернаціональнаго зла и преступленій, III интернаціоналъ, захворала и отравляетъ своимъ злокачественнымъ дыханіемъ международный воздухъ. 3 спеціалиста на консиліумѣ постановили, что хотя больной еще дышетъ, но можно уже копать яму. Очередь еще за кѣмъ-то, чтобы написать подходящій некрологъ.

ВѢСТИ ОТОВСЮДУ

x **Въ СССР** на дняхъ покончилъ самоубійствомъ начальникъ украинскаго ГПУ галичанинъ Балицкій, который пролилъ немало человѣческой крови во славу преступнаго III-го интернаціонала.

x **Въ Нью-Іоркѣ коммунисты** устроили враждебную демонстрацію передъ англійскимъ посольствомъ. Причина: Англія поступила предательски по отношенію къ демократической Испаніи, признавъ ген. Франко.

x **Въ Мюнхенѣ,** въ южной Германіи, открылась антисемитская выставка подъ многозначительнымъ названіемъ: „Вѣчный жидъ", на которой выставлены документы, свидѣтельствующіе о подавляющей роли евреевъ въ коммунистическо-интернаціональномъ движеніи.

x **Въ Чикаго убитъ японскими** агентами китайскій милліонеръ Чинъ-Ломъ, щедро поддерживавшій китайскую борьбу противъ японцевъ.

x **Въ оккупированной японцами** части Китая вынырнулъ изъ мрака извѣстный мадьярскій еврей Требичъ-Линкольнъ, дипломатъ, авантюристъ, христіанскій священникъ, буддійскій монахъ и прежде всего шпіонъ. Сейчасъ онъ состоитъ на службѣ у японцевъ.

x **Во Франціи въ Дуэ** присуждена къ смертной казни одна свекровь, убившая изъ ненависти свою невѣстку. Французскій судъ весьма демократиченъ, но отличается безкомпромиссной справедливостью одинаково какъ къ мужчинамъ, такъ и къ женщинамъ.

x **Въ Мадьяріи у с. Пусты** открыты богатыя залежи угля, опредѣляемые въ 40 мил. тоннъ. Это окажетъ большое вліяніе на развитіе мадьярской промышленности.

x **Нобелевская премія по медицинѣ** была присуждена въ этомъ году мадьярскому проф. Сентдьерди.

x **Въ Англіи,** въ связи съ тревожнымъ паденіемъ рождаемости, графиня Балдвинъ выступила съ предложеніемъ, чтобы государство выдавало субсидію на каждаго четвертаго ребенка, который родится въ семьѣ.

x **Въ знакъ дружбы къ Португаліи,** германскій военный атташе въ Парижѣ передалъ португальскому посланнику знамя десятаго португальскаго полка, захваченное нѣмцами на французскомъ фронтѣ въ Великую войну.

Отвѣтъ

Министра школъ и народнаго просвѣщенія на интерпелляцію деп. д-ра С. А. Фенцика

о неудовлетворительномъ состояніи школьнаго строительства на Подк. Руси

(Ном. п. 911/XXУ).

Государственное школьное управленіе все время посвящаетъ тщательное вниманіе вопросу о надлежащемъ устроеніи Подкарпаторусской средней школы. Отъ 1919 года, когда на Подкарпатской Руси не было ни одной средней школы и ни одной учительской семинаріи съ подкарпаторусскимъ языкомъ преподаванія, государство здѣсь открыло, или разрѣшило открыть, въ общемъ 8 среднихъ школъ съ подкарпаторусскимъ языкомъ преподаванія.

Размѣщеніе этихъ школъ въ зданіяхъ по большей части старыхъ и не слишкомъ обширныхъ, хотя и причиняетъ затрудненія, въ особенности при теперешнемъ переходномъ увеличеніи количества учащихся, но государственное школьное управленіе усиленно старается положеніе въ этомъ направленіи улучшить. Такъ въ 1934 и 1935 годахъ было построено новое зданіе при государственной реальной гимназіи въ Хустѣ, а нынѣ идутъ приготовленія къ постройкѣ новаго зданія для государственной реальной гимназіи въ Мукачевѣ; постройкой этого зданія будутъ удовлетворены и нужды обѣихъ Мукачевскихъ учительскихъ семинарій, такъ какъ можно будетъ размѣстить ихъ въ теперешнемъ зданіи гимназіи. Кромѣ того государственное школьное управленіе готовитъ постройку и для государственной чсл. реальной гимназіи въ Ужгородѣ для того, чтобы теперешнее зданіе государственной подкарпаторусской реальной гимназіи тамъ же было освобождено исключительно для цѣлей этого учрежденія. Всѣ эти строительныя работы будутъ, конечно, проводиться въ томъ размѣрѣ, въ какомъ это позволяютъ финансовыя возможности государства.

Для устройства высшей школы на Подкарпатской Руси пока нѣтъ необходимыхъ основаній. Иначе же въ вопросѣ о высшемъ образованіи восточной части государства выходится навстрѣчу устройствомъ высшей технической школы въ Кошицахъ.

Прага, 25 августа 1937 г.

Министръ школъ и нар. просвѣщенія:
Д-ръ Франке, с. р.

*

Примѣчаніе: Фактомъ является то, что въ 1919 году чехословацкая республика для территоріи Подк. Руси организовала 8. среднихъ школъ, но есть и другой фактъ, — что во время мадьярскаго управленія, хотя и не на учебномъ русскомъ языкѣ, для населенія территоріи Подк. Руси **было больше среднихъ учебныхъ заведеній,** потому что населеніе Подк. Руси имѣло возможности посѣщать среднія школы въ Мармарошъ-Сиготѣ, гдѣ были двѣ гимназіи, юридическая академія и учительская семинарія; въ Сату-Марѣ, гдѣ были также двѣ гимназіи и учительская семинарія; въ Мукачевѣ, — гдѣ была учительская семинарія и гимназія; въ Ужгородѣ, — гдѣ была гимназія, реалка, и двѣ учительскія семинаріи, а кромѣ того, теологія. Кромѣ названныхъ городовъ населеніе Подк. Руси посылало своихъ дѣтей и въ Нове Мѣсто, гдѣ была гимназія, учительская семинарія, въ Шарошпатакъ — гдѣ были гимназіи, учительская семинарія и юридическая академія, въ Кошицахъ и Пряшевѣ, гдѣ были юридическія академіи.

Съ радостью и благодарностью принимаемъ къ свѣдѣнію, что зданіе Ужгородской гимназіи передается полностью для русскихъ классовъ. Радуетъ насъ и то, что въ Мукачевѣ будетъ построено новое зданіе для гимназіи, но опасаемся, что подобно зданію хустской гимназіи, постройка растянется на десятки лѣтъ. Въ Хустѣ тоже начали строить зданіе во время конъюнктуры еще въ 1923. году, но постройка закончилась только въ 1936 г.

Въ интерпелляціи было также ходатайство, чтобы надъ зданіемъ береговской гимназіи — потому что гимназія построена только для 12-ти классовъ, а тамъ помѣщено 29 классовъ — возвести третій этажъ, но г-нъ Министръ, видимо, забылъ дать на это отвѣтъ.

Къ отвѣту на интерп. деп. д-ра Ст. А. Фенцика относительно дымоходовъ

Окружнымъ (общиннымъ) урядамъ вмѣняется въ обязанность незамедлительно увѣдомить надлежащія села, что согласно пар. 21, абзацъ г) и § 22 зак. ст. XXII-1866 общины должны позаботиться о пожарной полиціи и съ этой цѣлью должны, согласно § 2 правит. расп. ном. 5388-II-1888 выработать статутъ, отвѣчающій мѣстнымъ условіямъ. Этотъ статутъ долженъ содержать также постановленіе относительно чистки дымоходовъ, такъ какъ дѣло касается пожарно-полицейской службы. При этомъ Земскій урядъ ссылается на расп. мин. внутр. дѣлъ Венгріи ном. 14.803-1883 г.

Одновременно села должны быть предупреждены, что, согласно §-а 10 правит. распоряженія ном. 5388-II/1888, обязаны посредствомъ своихъ представителей при участіи пожарныхъ командъ проводить не менѣе двухъ разъ въ годъ всеобщую пожарную ревизію въ селахъ, при чемъ обязаны наблюдать надъ правильной и точной чисткой дымоходовъ трубочистами.

Окружнымъ и державнымъ полицейскимъ урядамъ приказывается, чтобы постояннымъ наблюденіемъ надъ селами удостовѣрились о точномъ исполненіи вышеуказанной законной обязанности. При томъ ссылается на ст. 5 абзацъ 1. зак. ном. 1250-1927 Сб. зак. и расп.

Далѣе общиннымъ и окружнымъ нотаріатамъ, городскимъ совѣтамъ въ Мукачевѣ и Ужгородѣ приказывается объявить, что Земскимъ урядомъ установлены тарифы чистки дымоходовъ. Владѣльцы домовъ должны платить трубочистамъ только за **исполненную** работу, и въ суммѣ, которая была Земскимъ урядомъ установлена.

Урядово установлены тарифы чистки дымоходовъ были въ свое время всѣмъ селамъ Подк. Руси сообщены.

Далѣе окружнымъ нотаріатамъ, городскимъ совѣтамъ въ Мукачевѣ и Ужгородѣ приказывается одновременно объявить, что владѣльцы домовъ обязаны трубочистамъ въ ихъ книгахъ подтвердить только исполненную работу и имѣютъ право отказать въ подтвержденіи тѣхъ работъ, которыя произведены не были.

Наконецъ, села вправѣ требовать отъ трубочистовъ и ихъ помощниковъ вѣжливаго отношенія къ жителямъ при исполненіи своихъ обязанностей.

(продолженіе съ 1-й стр.)

осталось въ области платоническихъ пожеланій! Если экспозэ мин. Крофты сравнить съ экспозэ иныхъ европейскихъ министровъ иностранныхъ дѣлъ, то невольно чувствуется, насколько заграница оптимистичнѣе и увѣреннѣе насъ. Самоувѣренность и рѣшимость можно видѣть не только въ Берлинѣ, Римѣ, Токіо, Варшавѣ, Лиссабонѣ и Саламанкѣ, но и въ Лондонѣ, Вашингтонѣ, Бѣлградѣ и даже Афинахъ. Почему у насъ не такъ? Вѣроятно потому, **что нельзя заграничную политику, такую чувствительную и капризную, вести по сухимъ, книжнымъ догматамъ, а не приспособлять ее съ нѣкоторой ловкостью и даже эгоизмомъ къ текущимъ, ежедневно мѣняющимся обстоятельствамъ.** Англія можетъ служить всѣмъ образцомъ!

Возможно, что у мин. Крофты имѣются важныя причины къ пессимизму. Вѣдь не секретъ, что въ связи съ послѣдними событіями, Франція въ лицѣ мин. иностр. дѣлъ Дельбо находится наканунѣ перемѣны своей международной оріентаціи. Ось Парижъ—Москва сильно изогнулась и не-сегодня завтра совсѣмъ изломается. А взамѣнъ ея уже намѣчается новая ось: Парижъ—Лондонъ—Вашингтонъ. Порочная фарисейская политика Литвинова всюду проваливается: Англія признаетъ ген. Франко, брюссельская конференція потерпѣла крахъ, вопросъ о невмѣшательствѣ въ испанскую войну давно похороненъ, надъ Коминтерномъ нависъ тяжелый тройственный кулакъ... Джугашвили-Сталинъ не проститъ Валаху-Финкельштейну-Литвинову этихъ неудачъ. Однако, красный мавръ сдѣлалъ свое вредное дѣло: Европа переживаетъ тревожныя времена и многимъ государствамъ приходится круто мѣнять на опасныхъ поворотахъ долголѣтній бѣгъ своей заграничной политики.

Чехословакія безусловно имѣетъ въ средней Европѣ крупнѣйшее значеніе. И Лондонъ, и Парижъ, да и другія столицы безусловно считаются съ факторомъ нашего самостоятельнаго существованія въ сердцѣ Европы. Но ЧСР слѣдовало бы также больше прислушиваться **къ мнѣнію своихъ великихъ и сильныхъ сосѣдей, а не поглядывать на мелькающій вдалекѣ фантастическій миражъ красной мощи и непобѣдимости, или расчитывать на проблематическую помощь страны единаго лѣваго фронта.** Только тогда наше министерство иностр. дѣлъ имѣло бы основаніе не предаваться пессимизму, если бы намъ не приходилось постоянно оправдываться **отъ обвиненій въ большевицкихъ симпатіяхъ, а наоборотъ если бы насъ всѣ считали второй Швейцаріей, умѣло и справедливо разрѣшившей свои національныя проблемы, стопроцентно демократической и въ то же время не кокетничающей съ большевицкой азіатчиной.**

Бразилія излѣчилась

Постоянныя волненія, вызываемыя коммунистической агитаціей, заставили президента Бразиліи, - Варгаса объявить въ странѣ диктатуру. Въ Бразиліи будетъ заведено корпоративное устройство.

Германія и колоніи

Англійскій лордъ Галифаксъ находится сейчасъ въ Берлинѣ, чтобы узнать настроеніе нѣмцевъ и договориться насчетъ колоній. Предполагается, что Англія готова итти на нѣкоторыя уступки въ этомъ направленіи. Наряду съ этимъ высказываются опасенія, что Англія можетъ предоставить Гитлеру свободу дѣйствій въ отношеніи средней и восточной Европы. Туманный Альбіонъ любитъ также туманную политику.

x Въ Будапештѣ арестовано 30 жидо-большевиковъ, которые подъ знакомъ своей принадлежности къ сіонистской организаціи проводили коммунистическую пропаганду.

Желто-синяя мозаика

Жители с. **Королево** н. **Тисой** рѣшительно требуютъ удаленія учителя гражд. школы галицкаго приплельца **Мельника**, который организовалъ въ селѣ украинскій хоръ и до того обнаглѣлъ, что перекручиваетъ на мазепинскій ладъ нашъ карпаторусскій гимнъ. О другихъ мазепинскихъ поступкахъ этого учителя и говорить не хочется. Онъ такъ надоѣлъ со своей „щирой мовой" нашимъ селянамъ, что тѣ убѣдительно просятъ школьныя власти убрать его подальше отъ Королева.

Королевчанинъ.

* * *

Такъ же рѣшительно протестуютъ противъ управляющаго учителя-украинофила жители с. Колочава-Лазы, который несмотря на то, что селяне многократно требовали созыва родительскаго совѣщанія для введенія русскаго языка въ школѣ, такового не созвалъ, но приказалъ остальнымъ учителямъ обучать дѣтей по-украински, а 19. X. проговорился при свидѣтеляхъ, что онъ увѣдомилъ школьный референтъ о томъ, будто селяне цѣликомъ высказались за старые, т. е. украинскіе учебники. **Обращаемъ на эту ложь вниманіе школьныхъ властей.**

*

Редакціей газеты Нашъ Путь также получено пять протоколовъ, составленныхъ по поводу правонарушеній при голосованіи за языкъ преподаванія въ школахъ разныхъ селъ:

1-й — противъ учительницы гражданской школы Вас. Зеленковой и Г. Дудикевичъ, которыя 14. X. с. г. усиленно агитировали въ **Воловомъ** за украинскіе „підручники". На протоколѣ имѣются подписи трехъ свидѣтелей. Оригиналъ отосланъ въ школьный референтъ.

2-й — противъ учителя въ **Воловомъ-Поточинѣ**, Гавріила Эгрепи и Іосифа Прачкова, которые 13. X. с. г. путемъ угрозъ заставляли родителей голосовать за укр. учебники. Они пугали людей, что, если не согласятся подписаться, то они — учителя — отнимутъ у дѣтей книги и тогда имъ придется покупать новые „московські". Протоколъ засвидѣтельствованъ тремя подписями.

3-й и 4-й — противъ учителя **И. Гавулы**, который позвалъ Гафію Иванину и убѣждалъ ее, что слѣдуетъ подписать украинскую сторону. Когда она заявила, что желаетъ подписать русскую, то Гавула ей сказалъ, что она не понимаетъ, что такое русскій языкъ и что онъ дѣтей будетъ такъ учить, чтобы народу было понятно. Свидѣтельница Гафія Иванина.

Тотъ же учитель убѣждалъ Федора Лепея, чтобы прошелся по селу и всѣмъ говорилъ, что голосовать слѣдуетъ за украинскіе учебники.

5-й — **противъ учит. Рябова въ Воловомъ-Запередѣлѣ.** Онъ ходилъ по селу и грозилъ родителямъ, что если не подпишутъ украинскую сторону листка, то имъ придется покупать московскіе учебники. 4 свидѣтеля.

*

Желто-синіе фокусы.

Въ Украинскомъ Словѣ „писакъ" Василь Гомбичка описываетъ подробно тяжелое путешествіе 80 кил. пѣшкомъ, которое продѣлали нѣкоторые украинофильскіе патріоты, лишь бы попасть на извѣстное клерикально - фашистско - коммунистическое збіговиско въ Ужгородѣ. Все это — ложь съ начала до конца. Мазепинскіе зѣваки не шли пѣшкомъ даже одного километра, ибо ихъ свозили въ Ужгородъ, какъ телятъ на ярмарку автобусомъ за 40 кч „діэты" въ Ужгородъ и обратно.

*

Въ Хустѣ, какъ и въ другихъ мѣстахъ, украинцы мобилизовали ко дню плебисцита всѣ физическія и аморальныя силы. Управитель школы В. Ковердани, призвавъ къ себѣ на помощь учительницу Шпіоіеву, начали дурить народъ, называя грамматику Е. Сабова московской и издѣваясь **надъ великорусскимъ произношеніемъ.** Все же сознательные карпатороссы не дали себя обмануть мазепинцами и за русскіе учебники голосовало 568 чел., а за украинскіе — 230. Недѣйствительныхъ голосовъ оказалось почему-то 311.

Въ гражданской школѣ былъ допущенъ не только обманъ, но и терроръ. Директоръ школы прочиталъ инструкцію и сказалъ, что ею слѣдуетъ при голосованіи руководиться. Большинство листковъ было выполнено пластунами-гимназистами, которые были спеціально для сего дѣла мобилизованы. Результатъ получился не такой, какого русскіе родители ожидали и поэтому слышатся многочисленные протесты.

Послѣ плебисцита озвѣрѣвшіе мазепинцы начали вымѣщать свою злобу на тѣхъ ученикахъ, родители которыхъ высказались за русскіе учебники. Фах. учитель Петро Москаликъ билъ палкой по головѣ учениковъ: Иляну Антонъ и Эдиту Рознеръ. При этомъ упрекалъ ихъ въ незнаніи „рідної мови" и бросалъ въ нихъ нотесомъ и тетрадями.

Родители **протестуютъ не только противъ неправильнаго проведенія голосованія, но и противъ террора мазепинствующихъ учителей. Пусть плебисцитъ проведетъ Окружный урядъ, ибо иначе и родители, и дѣти подъ украинофильскимъ терроромъ не могутъ свободно высказать свою волю.** А отдавшійся мазепинской политикѣ директоръ Леопольдъ Балицкій пусть уходитъ въ отставку, ибо ему уже 67 лѣтъ и онъ не способенъ правильно вести школьное дѣло.

Мѣняются времена и взгляды

Разница политическихъ режимовъ въ разныхъ государствахъ является сегодня главной причиной международныхъ споровъ, напряженія и взаимной непріязни. Одинъ режимъ считаетъ себя верхомъ совершенства и хотѣлъ бы, чтобы всѣ остальныя государства брали съ него примѣръ. Другой съ этимъ не соглашается и старается свою точку зрѣнія внушить всѣмъ остальнымъ государствамъ. Но особенно нетерпимымъ въ этомъ отношеніи является режимъ большевицкій. Онъ хотѣлъ бы весь свѣтъ передѣлать по-своему образу и подобію и нахально вмѣшивается во внутреннія дѣла буквально всѣхъ государствъ міра. Это вызываетъ въ здоровыхъ государственныхъ организмахъ реакцію и они защищаются противъ краснаго зла, какъ находятъ лучше для себя. Соціалисты, которые всегда выставляютъ на показъ свой демократизмъ, казалось бы, должны придерживаться золотой середины и не уклоняться ни въ ту, ни въ другую сторону. На дѣлѣ это не такъ и въ то время, какъ о кровавыхъ, прямо варварскихъ дѣяніяхъ коммунистической диктатуры всячески умалчивается, недостатки національныхъ диктатуръ раздуваются до чудовищныхъ размѣровъ. То же самое случилось и въ отношеніи Польши. Наши соціалисты на протяженіи долгихъ лѣтъ всячески грязнили и унижали братскій польскій народъ только потому, что онъ не захотѣлъ жить по соціалистической указкѣ. Говорить объективно о Польшѣ считалось у насъ признакомъ дурного тона. Два славянскихъ брата ссорились, а иноплеменные сосѣди злорадно усмѣхались въ кулакъ, ибо имъ это было не только пріятно, но и выгодно.

Но сейчасъ, когда положеніе заграницей такое неопредѣленное, таящее въ себѣ столько заботъ и опасностей, голосъ крови начинаетъ побѣждать огонь политическихъ страстей. Польша крѣпнетъ и великія державы одна за другой принимаютъ ее въ свою семью. Нашимъ соціалистамъ приходится смириться съ неоспоримымъ фактомъ своей незначительности въ сравненіи со своимъ польскимъ сосѣдомъ. Тѣ самые круги, которые раньше, говоря о Польшѣ, гордо закидывали голову назадъ и становились въ величественную позу, сегодня уже проявляютъ замѣтную уступчивость.

О 19-ой годовщинѣ польской республики пишутъ почти всѣ газеты. Подк. Гласы отъ 12 ноября замѣчаютъ: „Значеніе Польши за послѣдніе годы несомнѣнно возросло и слѣдуетъ только пожалѣть, что отношенія между нами и Польшей не такія, какія приличествовали бы двумъ большимъ и значительнымъ славянскимъ и сосѣдскимъ народамъ". Также и Руснарголосъ высказываетъ пожеланія, чтобы между двумя родственными и близкими народами было достигнуто соглашеніе.

Что касается насъ, то наша программа всегда была славянской. И въ Карпаторусскомъ Голосѣ, и въ Нашемъ Карпаторусскомъ Голосѣ, и въ Нашемъ Пути мы всегда проводили и проводимъ объективный взглядъ на необходимость тѣснаго и братскаго сотрудничества между славянскими народами, которое только укрѣпитъ наше международное положеніе. Но когда мы честно и объективно высказывали свой взглядъ на польско-чехословацкія отношенія, на насъ обрушились со всѣхъ сторонъ съ клеветой, оскорбленіями, навѣтами, а нашихъ представителей даже обвинили въ государственной измѣнѣ и подвергли аресту.

Международная запутанная ситуація сегодняшняго дня полностью оправдываетъ нашу всегдашнюю точку зрѣнія на жизненную необходимость тѣснѣйшаго соглашенія съ нашимъ ближайшимъ славянскимъ сосѣдомъ.

СТУДЕНЧЕСТВО

Дня 6-го ноября с. г. собрались карпаторусскіе студенты, живущіе въ Прагѣ въ „Голубомъ залѣ" Академическаго Дома, чтобы въ всемнадцатый разъ избрать новое правленіе самаго большого и дѣятельнаго студ. общества Возрожденіе. Изъ докладовъ членовъ правленія явствуетъ, что правленіе за истекшій 1936-37 администр. годъ съ честью выполнило намѣченную программу какъ въ смыслѣ культурно-національномъ, такъ и въ соціальномъ отношеніи. Былъ устроенъ цѣлый рядъ лекцій, торжественныхъ собраній, вечеринокъ и т. п. Двѣнадцатичленный балалаечный оркестръ, подъ управленіемъ кол. предсѣд. В. В. Петрецкаго и пѣвческій хоръ подъ управленіемъ талантливаго дирижера кол. Г. Костью, неоднократно выступалъ съ большимъ успѣхомъ въ пражскомъ радіо и на репрезентаціонныхъ вечеринкахъ. Въ соціальномъ отношеніи столовая общества, благодаря чрезмѣрнымъ стараніямъ референта по дѣламъ столовой, оказала большую помощь бѣднымъ студентамъ, доказательствомъ чего является то, что годичный оборотъ столовой достигъ суммы 53,652 кч. Было продано 7.696 обѣдовъ и 4.857 ужиновъ. Къ сожалѣнію должны отмѣтить, что столовая общества съ начаго сего учебнаго года прекратила свое существованіе, такъ какъ въ новомъ общежитіи не было разрѣшено студентамъ вести кухню и вслѣдствіе этого возрожденцы принуждены столоваться внѣ общежитія, по чужимъ ресторанамъ. Слѣдуетъ отмѣтить и тотъ отрадный фактъ, что въ этомъ году въ общество вступило 36 новыхъ членовъ, между тѣмъ какъ къ украинствующему лагерю примкнуло всего лишь 7 жалкихъ, заблудшихъ овецъ.

Имѣя ввиду бѣдственное положеніе учащихся народныхъ школъ, общее собраніе постановило отпустить изъ своихъ скудныхъ средствъ 200 кч на фондъ русскихъ учебниковъ и тутъ же на собраніи студентами было пожертвовано по подписному листу на ту же цѣль свыше 250 кч. Общее собраніе прошло единодушно, только въ концѣ было спровоцировано жалкой группой зеленыхъ студентовъ, предложившихъ послать привѣтственную телеграмму „главѣ П. Руси съ 8 октября". Въ отвѣтъ на это общее собраніе рѣшительно отклонило предложеніе о посылкѣ телеграммъ политическимъ представителямъ Подк. Руси, но зато единогласно постановило привѣтствовать телеграммой представители О-ва Духновича въ Ужгородѣ инсп. В. В. Антловскаго и предсѣ-

дателя О-ва друзей карпаторусскаго студенчества въ Мукачевѣ инсп. И. И. Добоша, пользующихся безпредѣльнымъ авторитетомъ, симпатіей и уваженіемъ широкихъ массъ народа и его студенчества. Предсѣдателемъ о-ва Возрожденіе на 1937-38 годъ избранъ единогласно студ. философскаго фак. Э. Шандоръ, который поведетъ о-во по старому испытанному традиціонно-культурно-національному пути!

Наблюдатель.

Всякая всячина

Желѣзная руда въ Венгріи.

Всѣмъ намъ извѣстно, что жители Подк. Руси могли бы спокойно жить и зарабатывать изъ однихъ минеральныхъ богатствъ. Однако, наше минеральное богатство не эксплоатируется. На мѣсто нашихъ фабрикъ строятся фабрики гдѣ-то въ другихъ краяхъ. Наше богатство придавлено гдѣ-то въ нѣдрахъ земли или по дешевкѣ продается за-границу. Вотъ мы узнали: изъ желѣзнаго дна Подкарп. Руси, изъ горъ окрестностей Долгаго—Нересницы было продано за безцѣнокъ Венгріи 2500 вагоновъ желѣзной руды.

Молодые художники.

Кто побывалъ въ ателье нашихъ художниковъ-живописцевъ, тотъ могъ замѣтить, что особенно много надеждъ подаютъ фамиліи молодыхъ учителей Борецкаго, Добоша и Коцки. Эти художники сумѣли сочетать требованія модернаго вкуса съ сурово-романтической гармоніей нашихъ горъ и съ нѣжной грустью нашихъ рощъ и солнечныхъ закатовъ. Немалое значеніе въ ихъ творчествѣ играютъ и національныя темы мѣстнаго карпаторусскаго колорита. Нашимъ молодымъ художникамъ желаемъ много успѣха и вѣримъ, что они и за-границей сдѣлаютъ намъ доброе имя.

Культурное отдѣленіе городского совѣта въ Хустѣ.

Уже въ теченіе нѣсколькихъ лѣтъ украинцы съ диктаторскимъ самомнѣніемъ самовольничали въ культурномъ отдѣленіи хустскаго городскаго совѣта. Главнымъ ихъ репрезентантомъ былъ патеръ Поповичъ и представитель молодыхъ гайдамаковъ — Чичура. Нынѣ въ городское культурное представительство попали: староста фин. ком. — Ивашко, Андересъ и преп. гимн. Соколовская. Мы надѣемся, что новое правленіе измѣнникамъ нашей народной и національной мысли не укажетъ никакой благодарностью. Пора, чтобы Хустъ Русью запахнулъ.

О.о. Базиліяне и Украина.

Въ Укр. Словѣ появилась статья кѣмъ-то написанная и подписанная В. Гренджой-Донскимъ. Гренджа-Донскій сегодняшнихъ о.о. базиліянъ считаетъ наслѣдникомъ культуры Кралицкаго. Глубоко ошибаетесь! Чернецъ чина св. Василія, Кралицкій, защищалъ чистоту восточнаго обряда, писалъ на чистомъ литературномъ русскомъ языкѣ. Сегодняшній же чинъ о.о. базиліянъ, проводитъ латинизацію и соблазняетъ народъ: въ нашу церковь вводятъ новости намъ непривычныя. Даже свой уставъ среформировали по образцу іезуитскаго устава. Базиліяне выдаютъ молитвенныя книги ничего общаго не имѣющія съ нашей церковной культурой, нашимъ церковнымъ языкомъ. Галицкіе базиліяне не считаются съ традиціями нашей церкви, не считаются съ нашей церковной культурой. Украинская фонетика, і (съ точкой) имъ дороже церковныхъ принциповъ, потому имъ нечего искать въ Подк. Руси!

Воззваніе

къ карпаторусской общественности

Въ теченіе 19-ти лѣтъ самостоятельности карпаторусскаго народа розродилась и крѣпнетъ наша карпаторусская культура. Это проявляется также въ успѣшномъ развитіи нашей литературы, которая вы двинула цѣлый рядъ новыхъ именъ. Литература — это духовный обликъ народа, символъ его жизни и борьбы за лучшее будущее! По литературѣ судятъ о самомъ народѣ. **Дѣло карпаторусской литературы — дѣло жизни и смерти карпаторусскаго народа.**

Однако, въ нашихъ трудныхъ условіяхъ начинающему карпаторусскому литератору почти невозможно найти издателя своихъ произведеній. Поэтому необходимо создать центральную литературную организацію, которая шла бы навстрѣчу молодымъ литературнымъ силамъ и съ этой цѣлью издавала бы спеціальный литературно-художественный журналъ. Такой организаціей можетъ быть только Союзъ Карпаторусскихъ Писателей.

Въ борьбѣ культурныхъ и языковыхъ направленій побѣдитъ тотъ, кто культурнѣе и организованнѣе. Поддержать С.К.П. **является обязанностью каждаго сознательнаго карпатороссa. Каждая пожертвованная крона** явится кирпичемъ для строящагося зданія карпаторусской культуры. Жертвуя на это возвышенное и святое дѣло, **жертвуете на свой народъ и на его лучшую будущность.**

Подготовительный комитетъ проситъ вносить пожертвованія либо на спеціальные сборные листы, либо направлять ихъ на адресъ казначея Емельяна Балецкаго, Прага-Дейвице, ул. Нова техники н. 23. „Карпаторусское студ. общежитіе".

Подготов. комитетъ С.К.П.

СПОРТЪ

Госуд. лига:

СК Славія—Викторія Пильзенъ 7:0 (4:0).

СК Жиденице—СК Слезска Острава 4:1 (2:0).

АК Спарта—СК Пильзенъ 4:1 (2:1).

ЧсШК Братислава—СК Пардубицы 3:0 (1:0).

СК Находъ—СК Простейовъ 1:1 (1:0).

СК Кладно—Викторія Жижковъ 4:0 (1:0).

Мадьярія—Швейцарія 2:0 (1:0).

ЧсСК Ужгородъ—СК Русь 1:1 (0:0).

Положеніе состязаній:

Мадьярія	7	5	0	2	24:15	10
Италія	4	3	1	0	9:4	7
Чехосл.	6	2	1	3	13:14	5
Австрія	6	2	1	3	13:14	5
Швейцарія	7	0	1	7	13:25	1

Протоколъ

общаго собранія членовъ самообразовательнаго кружка общ. имени А. Духновича въ Вел. Лучкахъ, состоявшагося 30-го октября 1937 г. Присутствовало 40 человѣкъ.

Избраны: предсѣд.: Юрко Зазулъ, тов. предсѣд.: Василій Ладжунъ, секр.: Юрко Андрейко, кассиръ: Іосифъ Поповичъ, библ.: И. Туряница. Члены правленія: Юрко Човбанъ, Петро Незбайло. Контр. комиссія: Иванъ Рубишъ, Иванъ Ладжунъ, Димитрій Рубишъ.

Заявленіе

Я, Маргарита Долгошова, ур. Станканинецъ, жена А. Долгоша, учителя въ Липчѣ, симъ заявляю, что за долги мужа отвѣчать не собираюсь и платить не буду.

8. XI. 1937. г.

Марія Долгошъ,
держ. учит-ца въ пенсіи.

Выписки изъ меморандума ЦСПС.

ЦСПС въ Ужгородѣ обратилось въ министерства и высшія госуд. учрежденія съ меморандумомъ, въ которомъ выразило требованія:

1. Назначить для руководства общежитіемъ такое юридическое лицо, которое гарантировало бы и исключало какую бы то ни было политику въ веденіи общежитія и пріемъ членовъ общежитія не по партійному признаку.

2. Пока это не случилось, предлагается избрать исполнительный комитетъ, въ которомъ приняли бы участіе представители всѣхъ политическихъ партій на Подкарп. Руси, а главнымъ образомъ, представители ЦСПС и Общества друзей карпаторусскаго студенчества въ Мукачевѣ, а кромѣ того пригласить туда же и въ кураторіумъ нижеслѣдующихъ лицъ: д-ра И. Парканія, старшаго совѣтника канцеляріи президента республики; инж. И. Ротнагла, гор. гол. внутр. Праги; д-ра В. Барана, чиновника президіума совѣта мин.; д-ра С. Анталовскаго, ассистента клиники, проф. Гинка, Г. Гегедюша, полицейскаго комиссара, инсп. школъ А. Чежика, чиновника МШиНП, Н. Данкулинца, чиновника мин. иностранныхъ дѣлъ и инж. Дуркота, чиновника телегр.-строительнаго уряда — всѣхъ живущихъ въ Прагѣ.

3. Учредить при общежитіи студенческое самоуправленіе, которое само рѣшало бы студенческія дѣла и, чтобы со стороны экзекутивы и дирекціи не навязывался непріемлемый для студенчества домашній порядокъ.

4. Въ качествѣ послѣдней мѣры для обезпеченія порядка и спокойствія въ общежитіи, ЦСПС предлагаетъ, чтобы и представителемъ МШиНП при общежитіи являлось лицо съ надлежащей для этого поста квалификаціей, которому были бы близки также интересы карпаторусскаго студенчества.

ЦСПС питаетъ искреннюю надежду, что подлежащее министерство и учрежденія съ полнѣйшимъ вниманіемъ отнесутся къ настоящему меморандуму и всецѣло пойдутъ навстрѣчу интересамъ ЦСПС.

За Центр. Союзъ Подк. Студ. въ Ужгородѣ:

Юлій В. Поповичъ, с. р. предсѣд.,
Эмерихъ Г. Шандоръ, с. р., секр.

Оповѣщеніе

Степанъ Ив. Добошъ, дѣйствительный членъ ОКС Возрожденіе въ Прагѣ, былъ провозглашенъ 12 ноября с. г. докторомъ всѣхъ медицинскихъ наукъ въ б. аулѣ юридическаго факультета Карлова университета въ Прагѣ.

Новому доктору Ст. Ив. Добошу желаемъ отъ всей души много счастья и успѣховъ на его будущемъ жизненномъ пути.

Мы вполнѣ увѣренны, что молодой МУД-ръ Ст. Ив. Добошъ на жизненной нивѣ своей дѣятельности будетъ сѣять сѣмя великой русской культуры и работать за лучшую будущность нашего русского народа и нашей Родины.

За О-во Карп. Студ. Возрожденіе:
Э. Г. Шандоръ, предсѣдатель.
Иванъ И. Реберка, секретарь.

Шахматы

Послѣ 15-ой партіи: Алехинъ 9, Эве 6.

Календарь на 1938 годъ

Русской Національно-Автономной Партіи.

Необходимая для каждаго русскаго націоналиста и его семьи книга-справочникъ.

Спѣшите заказать! Число экземпляровъ ограничено!

Заказъ.

Прошу выслать мнѣ календарь на 1938 годъ Русской Національно-Автономной Партіи по слѣд. адресу:

Стоимость календаря, по полученіи послѣдняго, перешлю на чековый счетъ газеты: 111.856. Брно.

....., дня 1937

.....
(подпись

3-й годъ изданія — Ужгородъ — 20-го (7-го) ноября 1937 г. No 280

НАШЪ ПУТЬ

НАЦІОНАЛЬНАЯ ОБЩЕСТВЕННО-ПОЛИТИЧЕСКАЯ ГАЗЕТА. ВЫХОДИТЪ ТРИ РАЗА ВЪ НЕДѢЛЮ

АДРЕСА РЕДАКЦІЙ: Ужгородъ: улица Іокая 3 Плотенія наб. 13. тел. 666. Мукачево, ул. Недецея 1. Америка: G. Berzinec, Taylor, Pa 327 Oak Street

ПОДПИСНАЯ ПЛАТА: Въ ЧСР: на 1 мѣсяцъ 10 — кр на 12 мѣсяцевъ 120 кронъ. Цѣна отдѣльнаго номера 80 гел. Въ Америкѣ и остальн. странахъ на 12 мѣсяцевъ 8 амер. долларовъ. Селянамъ и рабочимъ скидка 50% Счетъ почт. сбер. кассы: 111.856. Брно.

Издатель: В Лабаничъ. Отвѣтственный ред.: Василій Гадка. — Печатаетъ Типографія „Викторія" Ужгородъ, наб. Плотенія 13 телефонъ 307. Газетныя марка разр. упр. почтъ и тел. 19. Іюня 1935. года. — Ном. 38,126/IV-1935. Мѣсто подачи — Ужгородъ.

Слава Богу, что мы - „пастухи"

Недавно генлайновскій печатный органъ, Ди Цайтъ, **назвалъ карпатороссовъ народомъ пастуховъ.** Генлайновцы — извѣстные нѣмецкіе націоналисты съ уклономъ къ пангерманизму и шовинизму. Чужого, особенно славянскаго націонализма они не уважаютъ, ибо они прежде всего нѣмцы. **А нѣмецъ не можетъ смотрѣть на иные народы иначе, какъ свысока, ибо только себя считаетъ солью земли, какимъ-то сверхчеловѣкомъ.** Правда, нѣмцы имѣютъ въ своихъ жилахъ много чужой, особенно славянской крови (пруссаки около 75 проц.)) но **славянинъ у нихъ становится только тогда человѣкомъ, когда забудетъ свой языкъ, исторію и вѣру и сдѣлается стопроцентнымъ нѣмцемъ.** Карпатороссовъ такое счастье пока не постигло и поэтому они для нѣмцевъ — всего лишь народъ пастуховъ. Многимъ это можетъ показаться оскорбительнымъ, но фактически это не такъ. Мы живемъ въ вѣкъ переоцѣнки всѣхъ цѣнностей и то, что вчера казалось возвышеннымъ и прекраснымъ, сегодня выставляется презрѣнію, и наоборотъ. Вѣдь вся гниль, которая разъѣдаетъ сегодняшнюю современность — марксизмъ, матеріализмъ, коммунизмъ, атеизмъ, аморальный модернизмъ — возникла не въ средѣ пастушескихъ народовъ вродѣ карпаторусскаго, а родилась въ нѣдрахъ высококультурныхъ передовыхъ націй и, въ первую очередь, — **въ нѣдрахъ германской „сверхнаціи".** А эта моральная гниль является безспорнымъ свидѣтельствомъ объ упадочности и духовномъ, какъ и біологическомъ одряхленіи, тѣхъ наз. культурныхъ народовъ. Есть культура и „культура" Культуру духовную, своеобразную, неповторимо-индивидуальную и цѣнную, имѣетъ каждый народъ, на какой бы ступени развитія онъ ни находился. А что касается „культуры" высокаго матеріальнаго уровня жизни **цивилизаціи,** со всѣми ея отрицательными и отталкивающими свойствами, то къ ней стремиться и ею хвастаться особенно не слѣдуетъ. Теперь встрѣчается немало высококультурныхъ европейцевъ и американцевъ, которые отъ этой „культуры" бѣгутъ въ африканскія и южно-американскія дебри... Большое количество смрадныхъ, скученныхъ городовъ, дымныхъ фабрикъ, городскихъ каналовъ, притоновъ и домовъ терпимости — такъ же загрязняютъ культуру народа, какъ копоть загрязняетъ городской воздухъ. Эту „культуру" имѣютъ нѣмцы сегодня, а мы ее будемъ имѣть завтра, но особенно спѣшить къ ней право, не нужно. Зато то, чѣмъ богатъ нашъ народъ пастуховъ **витальной силой, крѣпкой семьей, высокой рождаемостью, здоровымъ патріархальнымъ укладомъ** высококультурные нѣмцы никогда уже имѣть не будутъ, ибо никогда солнце не возвращается съ запада на востокъ. Біологически отношеніе между нѣмцемъ и карпатороссомъ такое же, какъ отношеніе между полнымъ силъ и надеждъ юношей и сѣдѣющимъ, отжившимъ свои лучшіе годы, мужчиной. Долженъ завидовать этотъ юноша старѣющему мужчинѣ? А что касается талантовъ и способностей, то въ этомъ отношеніи нашему народу тоже не приходится завидовать нѣмцамъ. Вспомнимъ только цѣлый букетъ именъ всемірно извѣстныхъ ученыхъ, изобрѣтателей, писателей, художниковъ, пѣвцовъ, шахматистовъ, спортсмэновъ, летчиковъ, мореплавателей и пр., которыхъ выдвинулъ изъ себя русскій народъ! **Русскій народъ непочатый край!**

Нѣтъ, господа культ. генлайновцы! Мы нисколько не стыдимся за то, что мы народъ пастуховъ. **Душа пастуха чиста и здорова, какъ карпатскій горный воздухъ, которымъ дышутъ эти пастухи. А чистая, здоровая душа можетъ быть только въ здоровомъ тѣлѣ.** Недаромъ же и счастливая древняя Эллада изображается въ видѣ здороваго, съ неиспорченной душой, пастуха! Мы вамъ не завидуемъ, господа нѣмецкіе сверхъ-люди и потому не стремимся къ вамъ въ Германію, **зато вы намъ жестоко завидуете и только и мечтаете, какъ бы захватить нашу южно-русскую землю, для которой вы изобрѣли названіе „Украина".** Но вамъ нужна не только наша земля, но и нашъ народъ, чтобы своей молодой, здоровой кровью омолодилъ стынущую и вывѣтривающуюся германскую кровь. Нѣтъ, мы можемъ только гордиться тѣмъ, что мы народъ пастуховъ! **Хуже было бы, если бы надъ нами были пастухами нѣмцы съ украинцами!**

ин

Парламентскій клубъ РНАП.

Послѣ долгихъ переговоровъ и проволочекъ деп. д-ру Фенцику удалось, наконецъ, добиться открытія самостоятельнаго и независимаго парл. клуба подъ названіемъ: „Клубъ депутатовъ РНАП и Н. Л. (Русской Національно-Автономной Партіи и Національной Лиги).

Какъ извѣстно, д-ръ С. А. Фенцикъ до сего времени находился внѣ существовавшихъ парламентскихъ клубовъ и не состоялъ госпитантомъ Національнаго Объединенія (Народни Съедноцени). Тотчасъ же послѣ своего избранія въ депутаты д-ръ С. Фенцикъ повелъ переговоры и выставилъ собственныя условія, касавшіяся, между прочимъ, также сенаторскихъ мандатовъ. **Къ сожалѣнію, эти переговоры оставались вплоть до смерти д-ра Крамаржа безъ всякихъ результатовъ.** Слѣдуетъ при этомъ замѣтить, что при такомъ же количествѣ голосовъ, какое имѣла РНАП, чешскіе соц. демократы получили 1 сенаторскій и два депутатскихъ мандата. Также необходимо подчеркнуть здѣсь, что д-ръ С. Фенцикъ не сдѣлался депутатомъ благодаря чешскимъ голосамъ, ибо во 2-ой скрутиніи нуждался въ 26.000 голосовъ, а получилъ ихъ 30.000.

Самый большой успѣхъ нашего движенія мы видимъ въ томъ, что въ согласіи съ чешскими націоналистами, которые на этотъ разъ приняли всѣ условія д-ра С. Фенцика, удалось намъ открыть первый русскій клубъ въ парламентѣ. Сейчасъ ведутся также переговоры съ депутатами АЗС, чтобы и они вступили въ новооткрытый русскій парламентскій клубъ.

Гр. кат. митрополитъ для Подк. Руси

Въ связи съ опредѣленіемъ Ватиканомъ церковныхъ границъ Чехословацкой республики, совпадающихъ съ границами политическими, циркулируютъ слухи, что и на Подк. Руси будетъ заведена гр. кат. митрополія. Въ кандидаты на митрополита выдвигается пряшевскій еп. Павелъ Гойдичъ, а хустскимъ еп. предполагается назначить Николая Руснака, прелата и проф. университета.

Новый кабинетъ Татареску

Румынскій король поручилъ составить новый министерскій кабинетъ Татареску. Татареску пытался расширить его на возможно большее количество политическихъ партій, но неудачно. Повидимому, ему придется составить кабинетъ, который не будетъ существенно отличаться отъ прежняго.

ВѢСТИ ОТОВСЮДУ

x **Нобелевская премія за литературу** въ этомъ году присуждена французскому писателю Роже Мартенъ де Гаръ.

x **Въ Югославіи** 39-лѣтній крестьянинъ вступилъ въ законный бракъ съ 13-лѣтней дѣвочкой „по любви", какъ заявили оба.

x **Въ Германіи** заводится особая семейная картотека въ цѣляхъ предохраненія смѣшенія еврейской семитской крови съ нѣмецкой арійской.

x **Въ Эквадорѣ** русскій химикъ д-ръ М. М. Костевичъ награжденъ за заслуги орденомъ „Аль Мерито де Нумеро", который за все время существованія республики былъ выданъ только четыремъ лицамъ.

x **Совѣтскія власти** предложили русскому шахматисту д-ру Алехину вернуться въ Россію, несмотря на то, что Алехинъ сейчасъ французскій подданный. Сначала выбросили человѣка съ Родины, а сейчасъ приглашаютъ, чтобы дѣлалъ имъ рекламу.

x **Международный Кр. Крестъ** отозвалъ своего представителя изъ Москвы и тѣмъ самымъ СССР выходитъ изъ числа членовъ этой гуманитарной организаціи.

Поступилъ въ продажу КАЛЕНДАРЬ на 1938 годъ. Цѣна 3 кч.

ТРЕБУЙТЕ у секретарей Русской Національно-Автономной Партіи.
ВЫПИСЫВАЙТЕ (пересылка 80 гел.) изъ Центральнаго Секретаріата въ Ужгородѣ (ул. Іокая 3).

Интерпелляція

депутата д-ра С. А. Фенцика
Предсѣдателю Совѣта Министровъ и Министрамъ финансовъ и земледѣлія

о налогѣ на вино собственнаго издѣлія

I. Дважды я имѣлъ честь обратить Ваше вниманіе на критическое и угрожающее кротическое состояніе винодѣлія на Подкарпатской Руси. Къ сожалѣнію, только теперь я получилъ отвѣтъ на первую интерпелляцію. Въ указанныхъ интерпелляціяхъ я достаточно подробно остановился на дѣйствительно критическомъ положеніи столь цѣннаго вида хозяйства нашего края и Республики. Въ частности указывалъ на непосильные и несоотвѣтствующіе современнымъ условіямъ налоги; указывалъ на постоянныя недоразумѣнія между виноградарями и органами надзора, объясняющимися сложностью и непрактичностью существующей системы учета. Въ настоящее время я принужденъ, подтверждая данныя прежнихъ интерпелляцій, снова обратить вниманіе на недостатки, уничтожающіе богатство нашего народа и державы.

2. Въ настоящемъ году особенное обостреніе создалось по поводу игнорированія властями § 14 зак. ном. 679 съ 31-го декабря 1920 года. Согласно этому закону, каждый винодѣлъ имѣетъ право на 2 гектолитра вина, виннаго и фруктоваго мошта для собственнаго потребленія и для домашняго хозяйства, которыя не облагаются налогомъ. **До 1936 года этотъ законъ строго выполнялся и недоразумѣній не было.** Въ 1936 году, хотя этотъ законъ не былъ отмѣненъ, винодѣлы получили предписаніе уплатить налогъ и за вино, оставленное ими для собственнаго потребленія и хозяйственныхъ надобностей, не превышающее по своему количеству разрѣшенныхъ закономъ 2-хъ гектолитровъ. Податное Управленіе обосновываетъ это требованіе тѣмъ, что вино, предназначенное для собственнаго потребленія, хранилось въ погребахъ другихъ хозяевъ. Обоснованіе это не выдерживаетъ критики, такъ какъ до 1936-го года, винодѣлы, не имѣющіе собственныхъ погребовъ, также хранили вино въ погребахъ сосѣдей и знакомыхъ и налогъ не взымался. Нужно отмѣтить, что на Подкарпатской Руси большинство мелкихъ и бѣдныхъ винодѣловъ не имѣютъ собственныхъ погребовъ и принуждены хранить свое вино у болѣе богатыхъ, имѣющихъ погреба. Таково положеніе винодѣловъ въ селахъ Кличаново, Бобовище, Ивановцы и многихъ другихъ. Неожиданно предписанный имъ налогъ въ суммѣ 100—288 кч можетъ окончательно убить и ликвидировать ихъ хозяйства.

3. Кромѣ того, поступаютъ жалобы и на несоблюденіе предписаній §§ 17 и 25-го правит. расп. ном. 666/19. Передъ винобраніемъ финансовое управленіе издало всѣмъ урядамъ подоходнаго контроля приказъ — сообщить всѣмъ производителямъ вина, что въ этомъ году не будетъ отсчитываться 10 проц. изъ произведеннаго количества послѣдняго, но вмѣсто этого, согласно § 25., допускается потеря испареніемъ 0,4% ежемѣсячно изъ первоначальнаго количества вина и манипуляціонныя потери въ 2,4%.

4. Наконецъ, отовсюду поступаютъ жалобы на несоотвѣтственную высоту налога по сравненію съ существующими цѣнами на вино. Высота существующихъ налоговъ была установлена много лѣтъ тому назадъ, когда продажная стоимость вина во много разъ превышала стоимость его въ настоящее время. Слѣдствіемъ послѣдняго и явилась непомѣрность, обремеительность и разорительность существующихъ налоговъ.

Для предотвращенія разоренія многочисленныхъ винодѣльческихъ хозяйствъ на Подкарпатской Руси и тѣмъ нанесенія невозмѣстимаго ущерба краю и Республикѣ, покорнѣйше прошу Предсѣдателя Совѣта Министровъ и Господъ Министровъ обратить самое серьезное вниманіе на настоящую и прежнія мои интерпелляціи и принять срочныя мѣры къ защитѣ винодѣлія на Подкарпатской Руси.

Къ вопросу прежней интерпелляціи объ угрожающе критическомъ состояніи винодѣлія на Подк. Руси присоединяю слѣдующіе:

I. Считаютъ-ли Господа Министры необходимымъ издать распоряженіе о неизмѣнности толкованія законовъ о налогахъ на вино и тѣмъ отмѣнить налогъ, согласно § 14 зак. ном. 679/1920, на вино, предназначенное для собственнаго потребленія и домашняго хозяйства винодѣловъ въ количествѣ не превышающемъ 2 гектолитровъ?

II. Не считаютъ-ли Господа Министры необходимымъ урегулировать и точно опредѣлить пользованіе §§ 17 и 25-ымъ правительственнаго распоряженія ном. 666/19, вызывающими нареканія и жалобы?

III. Не считаютъ-ли Господа Министры своевременной унификацію законовъ, касающихся винодѣлія, вслѣдствіе ихъ разрозненности, сложности и недоступности пониманію широкимъ массамъ, и попутное исправленіе этихъ законовъ въ соотвѣтствіи съ современными условіями, требованіями и въ цѣляхъ сохраненія столь цѣннаго рода хозяйства?

Деп. д-ръ С. Фенцикъ.

Отвѣтъ

Министровъ финансовъ и земледѣлія
на интерпелляцію деп. д-ра С. А. Фенцика

о критическомъ состояніи винодѣлія на Подк. Руси

(п. ном. 876/IУ.).

Признавая значеніе винодѣлія въ Подкарпаторусской землѣ, Министерство Земледѣлія въ значительной мѣрѣ заботится объ организаціи специальной, общественной виноградарческой службы — а именно совѣщательной, изслѣдовательской, контрольной и специально пропагандной относительно использованія государственныхъ, винныхъ погребовъ въ Береговѣ съ отдѣленіемъ въ Сеждьомъ.

Паденіе цѣнъ вина, на которое жалуется интерпелляція, настало во всѣхъ виноградарскихъ областяхъ и было отчасти обусловлено произведенной реконструкціей виноградниковъ, опустошенныхъ филоксерою и отчасти, и въ особенно значительной мѣрѣ, большими урожаями винограда въ послѣдніе годы. Къ лучшему положенія, болѣе чувствительному, должно помочь подготовляемое урегулированіе чехословацкаго винного производства, въ смыслѣ улучшенія качества, и затѣмъ еще организація виноградарческой коопераціи. Кромѣ того, подготовляется, введеніе различныхъ способовъ использованія урожая виноградниковъ, какъ напр. изготовленіе безалкогольнаго виноградного морса, перегонка вина въ винный дестилатъ для производства бренди и т. п.

Начатыя пропагандныя акціи для расширенія сбыта столового винограда, безалкогольнаго морса, вина и бренди изъ винограда мѣстнаго происхожденія будутъ продолжаться на болѣе широкихъ основаніяхъ.

Заключенные торговые договоры теоретически, можетъ быть, и представляли бы возможности вывоза столового винограда и вина, напр. IУ, въ дѣйствительности же вывозъ изъ Чехословацкой Республики почти невозможенъ благодаря болѣе выгоднымъ цѣнамъ въ другихъ вывозящихъ вино и виноградъ государствахъ; вывозъ чех. вина заграницу былъ бы для нашихъ экспортеровъ дефицитнымъ.

Къ отдѣльнымъ пунктамъ интерпелляціи припоминаемъ:

Къ пункту I. На предложеніе снизить теперешніе тарифы общаго налога на напитки Министерство Финансовъ не можетъ рѣшиться по бюджетнымъ соображеніямъ, принимая во вниманіе повышенныя требованія, предъявляемыя въ нынѣшнее время къ государственной казнѣ. Поскольку же въ интерпелляціи требуется измѣненіе теперешнихъ предписаній, касающихся контроля надъ взиманіемъ налога, замѣтимъ къ этому, что инструкція о проведеніи закона о всеобщемъ налогѣ на напитки обязываетъ производителей сообщить только о началѣ и концѣ производства вина, что несомнѣнно не является для налогоплательщика особенно тяжелымъ; финансовое управленіе въ этомъ направленіи не можетъ согласиться на какія-либо облегченія, такъ какъ требуемымъ измѣненіемъ былъ бы затрудненъ контроль надъ налогомъ съ вина.

Къ пункту II. Государственное желѣзнодорожное управленіе для поддержки производства вина на Подкарпатской Руси и для облегченія его сбыта предоставляетъ уже отъ 1930 г. 20% скидки съ платы за провозъ по нормальному тарифу на посылки полувагонныя и 30% скидки на посылки цѣловагонныя. Скидка дѣйствительна съ производящихъ станцій Подкарпатской Руси до всѣхъ станцій на тарифное разстояніе болѣе 400 километровъ.

Этимъ индивидуальнымъ мѣропріятіемъ, которое привело къ существенному тарифному приближенію мѣстъ производства къ мѣстамъ потребленія, государственное желѣзнодорожное управленіе внесло весьма существенно навстрѣчу экономическимъ интересамъ виноградарческихъ краевъ Подкарпатской Руси.

Согласно правиламъ о тарифной скидкѣ, напримѣръ, цѣна пересылки одного гектолитра вина изъ Берегова въ Прагу-Жижковъ равняется при цѣловагонной посылкѣ всего 87 Кч. Изъ этого видно, что значительная разница между покупательной и продажной цѣной, которая можетъ неблагопріятно вліять на сбытъ вина, не является слѣдствіемъ пересылочныхъ издержекъ. Уже и при теперешнемъ тарифномъ положеніи желѣзнодорожные тарифы содержатъ весьма значительное облегченіе для доставки вина и на весьма отдаленные рынки сбыта.

Къ пункту III. Ввозъ вина изъ заграницы регулируется торговыми договорами, которые необходимо исполнять. Послѣдніе годы, однако, ввозъ вина изъ заграницы въ Чехословакію значительно падаетъ; самый высокій годовой ввозъ вина изъ заграницы былъ въ первое время послѣ переворота, въ теченіи одного года было одинъ разъ ввезено около 450.000 гл., нѣсколько лѣтъ, а именно до 1932 г., годовой ввозъ держался въ среднемъ приблизительно на 250.000 гл., въ послѣднихъ же годахъ годовой ввозъ вина колеблется уже только около 70.000—80.000 гектолитровъ.

Къ пункту IУ. Въ рамкахъ пропагандной акціи соотвѣтственнымъ учрежденіямъ было рекомендовано при заготовкахъ, въ частности при заготовкахъ вина, принимать прежде всего во вниманіе вина чехословацкаго происхожденія. Владѣльцы перегоночныхъ заводовъ уже въ теченіи ряда лѣтъ также закупаютъ для производства винныхъ дестилатовъ по большей части вино мѣстнаго происхожденія, а въ значительной мѣрѣ вина и подкарпаторусскія.

Къ пункту У. **Изъ обязательнаго страхованія на случай болѣзни, инвалидности и старости согласно § 5, буква а), и § 6, буква а), закона ном. 221/1924, въ текстѣ правительственнаго распоряженія ном. 112/1934 Собр. зак. и расп., изъяты особы, которыя исполняютъ работы или службы, хотя и на-**

Въ урядахъ Подк. Руси отвѣчаютъ по-русски только на русскія обращенія. Отъ васъ зависитъ, чтобы урядованіе цѣликомъ велось на русскомъ языкѣ. Поэтому всегда и вездѣ обращайтесь къ урядамъ по-русски!

дающіяся основаніемъ для обязанности страховаться, только случайно или въ качествѣ побочнаго занятія.

Согласно практики Наивысшаго Административнаго Суда случайнымъ занятіемъ является занятіе, которое по содержанію договорнаго обязательства, принимая во вниманіе обычное занятіе той или иной особы, является лишь случайнымъ, единичнымъ явленіемъ и которое какъ разъ благодаря своей случайности и кратковременности не можетъ считаться за постоянное занятіе, дающее средства къ жизни работающей особѣ. При такихъ условіяхъ и повторяющееся, единственное занятіе особы, работающей **для опредѣленнаго работодателя,** можетъ быть занятіемъ случайнымъ (срав., наприм., постановленія Наивысшаго Административнаго Суда Бог. А. 7630, 8842, 9995, 10.043).

Побочнымъ же занятіемъ есть занятіе, которое **по сравненію** съ другимъ занятіемъ **или положеніемъ въ жизни** съ точки зрѣнія **экономической** и соціальной той или иной особы, является занятіемъ второстепеннаго характера (срав., наприм. Бог. А 4285, 5486, 7563, 8083, 8140, 8718, 10.043).

Такимъ образомъ **изъ обязательнаго страхованія будутъ почти всегда исключены особы, которыя работаютъ въ виноградникахъ не какъ рабочіе по профессіи, а какъ сосѣди, хозяева и земледѣльцы, потому что эта ихъ работа по отношенію къ ихъ общему экономическому и соціальному положенію является, обыкновенно, занятіемъ второстепеннымъ и такимъ образомъ побочнымъ.** Однако, и профессіональные рабочіе могли бы быть смотря по обстоятельствамъ, исключены изъ обязательнаго страхованія, если они работаютъ только два или три раза въ году всегда по одному или по два дня, такъ какъ такое занятіе могло бы считаться **по отношенію къ работодателю** „явленіемъ только лишь случайнымъ, единичнымъ и которое какъ разъ благодаря своей случайности и кратковременности не можетъ считаться за постоянное занятіе, дающее средства къ жизни работающей „особѣ", такъ какъ является занятіемъ **случайнымъ.** Наивысшій Административный Судъ — какъ самъ объ этомъ говоритъ въ постановленіи Boh. A. 7630, цитируя при этомъ постановленіе Boh. A. 3599/24 — при разсмотрѣніи вопроса идетъ-ли дѣло о случайной работѣ, въ своей практикѣ прежде всего обращаетъ вниманіе на то, касается-ли дѣло работы характера болѣе постояннаго или нѣтъ.

Вопросъ обязательнаго страхованія въ отношеніи къ вопросу побочнаго или случайнаго занятія нельзя рѣшать вообще, а только индивидуально согласно конкретныхъ условій отношеній между рабочимъ и работодателемъ и согласно индивидуальнаго положенія работающей особы. Поэтому же, его нельзя разрѣшить какимъ-либо единымъ, или всеобщимъ, постановленіемъ объ освобожденіи особъ, работающихъ въ опредѣленной области производства, отъ обязанности страховаться. Въ сомнительныхъ случаяхъ работодатели, владѣльцы виноградниковъ имѣютъ возможность охранять себя передъ необоснованнымъ предписываніемъ страховыхъ взносовъ со стороны больничныхъ кассъ, или передъ неблагопріятными послѣдствіями, соединенными съ несообщеніемъ объ особѣ, которая подлежитъ обязанности страховаться, тѣмъ, что подадутъ т. наз. условную заявку согласно § 17, пунктъ 5, закона ном. 221/1924 Собр. зак. и расп. въ текстѣ правительственнаго распоряженія ном. 112/1934 Собр. зак. и расп., которая состоитъ въ томъ, что одновременно съ заявкой письменно съ приведеніемъ основаній будутъ утверждать, что заявляемая особа не подлежитъ обязанности страховаться. Если больничная касса не признаетъ уже сама, что обязанности страховаться здѣсь не существуетъ, а выдастъ положительное опредѣленіе и предпишетъ страховые взносы, то послѣ законнаго рѣшенія административныхъ властей она должна будетъ согласно § 174 цит. закона вернуть заплаченные страховые взносы съ 5 процентами послѣ отчисленія можетъ быть заплаченныхъ въ этомъ случаѣ налоговъ.

Для уменьшенія страховыхъ больничныхъ взносовъ за особы, которыя дѣйствительно подлежатъ обязанности страховаться, вовсе нѣтъ никакихъ юридическихъ основаній и поэтому больничныя кассы не могутъ этого сдѣлать.

Прага, 25 августа 1937 г.

Министръ финансовъ:
Д-ръ Франке, с. р.
Министръ земледѣлія:
Д-ръ Задина, с. р.

Примѣчаніе. Деп. д-ръ С. Фенцикъ лично интервенировалъ въ мин. финансовъ относительно тяжелаго положенія карпаторусскихъ винодѣловъ и ему было обѣщано, что въ этомъ направленіи будутъ приняты надлежащія мѣры.

Вокругъ бюджета

Какъ извѣстно, разница между государственными доходами и расходами въ бюджетѣ 1938 г. опредѣляется въ 1 милліардъ 150 милліоновъ дефицита. Правительственные круги заявили, что государство ни въ коемъ случаѣ не будетъ дѣлать новыхъ долговъ, а покроетъ бюджетный минусъ путемъ установленія новыхъ налоговъ. Такъ какъ экономическое оживленіе наблюдается во всѣхъ областяхъ хозяйственной жизни страны, то населеніе должно принести извѣстныя жертвы для блага отечества.

Это звучитъ очень возвышенно и красиво, только въ демократическомъ государствѣ слѣдовало бы придерживаться принципа: **каждому по заслугамъ, отъ каждаго по средствамъ.** Жертвы на алтарь родины должны приносить всѣ граждане, пропорціонально ихъ тѣсному положенію. Однако въ то время, какъ устанавливаются новые налоги, уменьшены вычеты изъ жалованья президента республики съ 150 до 100 тысяч кч, удержки изъ жалованья депутатовъ и сенаторовъ парламента снижаются съ 14 ти на 8 проц., равно и удержки съ жалованья министровъ уменьшены на 10 проц. Широкія массы населенія призываются къ жертвенности и бережливости въ цѣляхъ обороны государства, но этой бережливости не соблюдаютъ сами министры и изъ 8 министерствъ только карликовое министерство унификаціи имѣетъ меньшій бюджетъ, нежели въ прошломъ году. Если ужъ приносить жертвы, то нужно это дѣлать сверху, чтобы населеніе видѣло наглядный примѣръ жертвенности и бережливости.

Рѣчь д-ра Годжи

Послѣ заграничнаго экспозэ мин. Крофты, которое большимъ оптимизмомъ не отличалось и произвело на широкую чехословацкую общественность довольно тягостное впечатлѣніе, слѣдовало ожидать съ чьей-нибудь стороны нейтрализующихъ или корректирующихъ словъ. Это случилось 17-го ноября, когда **въ парламентѣ выступилъ съ рѣчью премьеръ д-ръ Годжа.** Широко и обстоятельно изложилъ Годжа всѣ проблемы и затрудненія ЧСР, но выразилъ твердую увѣренность, что республика преодолѣетъ возникшія въ ея жизни тягости. Чехословацкую общественность призываетъ Годжа къ выдержкѣ и жертвенности. Нужно сомкнуть ряды и единымъ фронтомъ отразить наскоки враговъ ЧСР какъ извнѣ, такъ и внутри государства. Судетскіе нѣмцы не смѣютъ и мечтать о какой-либо автономіи, ибо Судетскій край — историческая чешская земля. ЧСР будетъ стремиться договориться съ каждымъ государствомъ извнѣ и съ каждымъ національнымъ меньшинствомъ внутри, но никому не позволитъ вмѣшиваться въ свои внутреннія дѣла. Задачей чсл. политики является завершеніе дѣла освобожденія чехословацкаго народа. Рѣчь Годжи отличалась ясностью. **Годжа уже не впервые исправляетъ то, что испортили другіе!**

СССР. - безъ перемѣнъ

Въ СССР ГПУ продолжаетъ лишать свободы и жизни подозрительныхъ съ коммунистической точки зрѣнія людей. Арестованъ предсѣд. украинскаго совнаркова Бондаренко. Бывшій предсѣд. россійскаго совнаркома Сырцовъ разстрѣлянъ. Началась чистка среди совѣтскихъ заграничныхъ дипломатовъ. Цѣлый рядъ ихъ вызванъ въ Москву для отчета... Валахъ-Литвиновъ находится въ опасности. Соплеменники совѣтуютъ ему не возвращаться въ СССР.

Послѣ Шанхая - Нанкинъ

Дѣла для китайцевъ складываются неважно. Оказавъ геройское сопротивленіе японскому натиску возлѣ Шанхая, китайцы сейчасъ откатились отъ этого города на 70 килом. Китайское командованіе возлагаетъ надежду на такъ называемую „линію Мажино", которую построили между Шанхаемъ и Нанкином. Иностранные наблюдатели считаютъ, что японцы прорвутъ эту линію и еще до конца ноября, или въ серединѣ декабря займутъ Нанкинъ. Китайское правительство готовится переѣхать въ Сечуанъ.

Мучительныя страданія доставляютъ ревматическія и невралгическія боли, особенно въ мокрую и холодную погоду. Массажъ францовкой Альпа ихъ облегчаетъ.

Когда слѣдуетъ чистить зубы? Врачи рекомендуютъ чистить зубы послѣ каждой ѣды, по меньшей мѣрѣ утромъ и вечеромъ. Вечернее чищенье зубовъ особенно важно, потому что за ночь между зубами могутъ разлагаться остатки ѣды, благодаря чему возникаетъ порча зубовъ. Поэтому очень полезно употреблять зубной кремъ Альпа, знаменитымъ качествомъ котораго является то, что онъ устраняетъ остатки пищи и предохраняетъ отъ ихъ окисленія. Къ ежедневному уходу за зубами слѣдуетъ также отнести полосканіе водой съ разведенными въ ней нѣсколькими каплями францовки Альпа. При усталости и боляхъ какъ ревматическихъ, такъ и невралгическихъ, хорошо помогаетъ легкій массажъ Альпой.

x Французскія власти объявили премію въ 10.000 фр. тому, кто до 10 января представитъ новую хорошую модель противогазовой маски.

Во Франціи ГПУ - дома

Русская эмиграція во Франціи уже нѣсколько лѣтъ находится въ чрезвычайно тяжеломъ положеніи. Въ либеральной Франціи агенты совѣтскаго ГПУ всегда находили прекрасныя условія для своихъ темныхъ дѣлъ. Но особенно выгодно для большевиковъ сложились во Франціи обстоятельства при правительствѣ единаго лѣваго фронта. СССР принимаетъ всѣ мѣры, чтобы русскую эмиграцію окончательно уничтожить. Пока принялись за вождей. Послѣ исчезновенія ген. Миллера всѣ мало-мальски замѣтные эмигранты должны дрожать за свою жизнь. Производится неусыпная слѣжка. Бывшій премьеръ министръ А. Ф. Керенскій вынужденъ переѣхать на жительство въ Лондонъ, ибо въ Парижѣ у него агенты ГПУ слѣдовали буквально по пятамъ. Въ Франціи уже начался исходъ національной русской эмиграціи въ страны, гдѣ ГПУ не является добровольнымъ помощникомъ мѣстныхъ сыскныхъ силъ. По достовѣрнымъ свѣдѣніямъ, во Франціи находятся 13 экспозитуръ большев. ГПУ. Бронштейнъ-Троцкій увѣдомилъ французское правительство, что одинъ главарей французской коммунистической партіи Жакъ Дюкло является платнымъ агентомъ ГПУ во Франціи.

Съ больной головы на здровую

Сов. „Правда" утѣшаетъ себя неубѣдительнымъ блудословіемъ, что тройственный блокъ противъ III интернаціонала не угрожаетъ ничьей средственно странѣ, которая „пріютила" у себя Коминтернъ, ибо направленъ, главнымъ образомъ, противъ Англіи и Франціи. Однако же, СССР послѣ вступленія Италіи въ этотъ блокъ замѣтно примирѣлъ и устами своего полпреда въ Лондонѣ еврея Майскаго даже заявилъ, что большевики готовы принять англійскій планъ и признать ген. Франко воюющей стороной. Такая уступчивость со стороны Коминтерна еще двѣ недѣли тому назадъ была совершенно невозможна. Въ то же время въ Москвѣ крайне встревожены и раздражены тѣмъ обстоятельствомъ, что французскій мин. Дельбо отказался отъ первоначальной мысли навѣстить СССР и побываетъ только въ ЧСР Польшѣ, Румыніи, Мадьяріи и Югославіи.

Борьба 3 противъ III-яго

Пунктъ 2-ой тройственнаго соглашенія противъ Коминтерна гласитъ, что тройственное согласіе пріобрѣтаетъ право вмѣшиваться во внутреннія дѣла такихъ государствъ, которыя не хотятъ, либо не въ состояніи бороться противъ коммунистической опасности. Тройственное согласіе намѣрено сбить коминтернъ съ тѣхъ позицій, которыя онъ завоевалъ въ нѣкоторыхъ государствахъ.

Обѣщаетъ быть хорошимъ... но съ условіемъ

По сообщеніямъ англійскихъ газетъ, Гитлеръ обѣщаетъ въ теченіе 10-ти лѣтъ не затрагивать вопроса о колоніяхъ, если Англія предоставитъ Германіи свободу дѣйствій въ Средней Европѣ. Эта свобода будетъ заключаться въ томъ, что отъ Австріи потребуется проведеніе свободныхъ выборовъ, при которыхъ побѣдителями выйдутъ нар. соціалисты, а ЧСР будетъ принуждена дать судетскимъ нѣмцамъ полную автономію и этимъ путемъ будетъ контролироваться большевицкое вліяніе въ Прагѣ.

Всякая всячина

Аграрники поддерживаютъ украинскій ирридентизмъ.

Въ Подк. Гласахъ на дняхъ появилась статья объ украинскомъ ирридентизмѣ. Господа изъ Подк. Гласовъ думаютъ, что мы имъ повѣримъ. Кто какъ не аграрники въ послѣднее время помогали развитію украинскому ирридентизму? Подъ ихъ попеченіемъ устраивались украинскіе національные дни по всей Карп. Руси, подъ ихъ попеченіемъ купленные фанатики выкрикивали ирридентистическіе лозунги, по ихъ милостѣ въ коншицкую радіостанцію попалъ спикеръ, который въ программу ставитъ лекціи съ чистой украинской идеологіей и на искусственномъ украинскомъ языкѣ. Извѣстно, что это искусственно сконструированное украинское литературное наречіе есть только ширмой для осуществленія политическихъ плановъ сидящихъ враговъ славянства Нѣм. и Г. Гласы не замѣдлятъ свое глупое положеніе или думаютъ, что всѣ жители Подк. Руси битые дураки.

Учебникъ не научнаго уровня.

Разсадницей украинскаго самостійническаго фанатизма въ Подк. Руси нужно считать „Короткий курс исторії укр. письменства" Радзикевича. Эта книга введена какъ пособіе для изученія карпаторусской литературы. Нужно отмѣтить, что эта книга есть истолковательницей одного самостійническаго теченія Галицкой Руси. Эта книга не признаетъ не только нашу [illegible] галицкую литературу, но крестъ бросила и на лучшихъ [illegible] Галицкой Руси. Абсолютно не признаетъ представителей галицкаго общерусскаго теченія, которое и по количеству и по качеству имѣетъ лучшихъ представителей, чѣмъ движеніе самостійническое. Книгу эту въ наши среднія школьныя заведенія ввели Головацкій, Неврлы, Пашкевичи, Бирчаки и имъ подобные. Этотъ жестъ имъ подпирающихъ ученыхъ лучше всего свидѣтельствуетъ объ ихъ ученомъ уровнѣ. Нужно отмѣтить, что книга кишмя кишитъ выраженіями вродѣ: московскі недобитки, измирячі рѣдної мови, канцинаті т. д. Сильна еси галицька культура!

ХРОНИКА

13-го ноября въ помѣщеніи Русскаго Нар. Дома состоялась удачная скаутская вечеринка. Несмотря на противодѣйствіе противоположнаго идеологическаго лагеря, вечеръ вышелъ на славу. Прежде всего нужно поблагодарить скаутмастера и дамъ ужгородскаго отд-ія г-жамъ Врабель, Медьешій, Пелехъ и Бунда. Пластуны-самостійники и воспитанники учительской семинаріи снова проявили свою невоспитанность и грубіянство. Неприличными выкриками послѣ полуночи старались сорвать вечеръ. Скаутская самопомощь пластунскихъ мятежниковъ удалила и передала ихъ въ руки полиціи.

Вечеринка. 21-го сего ноября Общество христіанскихъ женщинъ въ Радванкѣ и радванская читальня устраиваютъ, по случаю освященія радванскаго Дружественнаго Дома, академическую вечеринку. Начало въ 19.30 ч. Вступительные билеты по 3-4-6 и 7 кч. Буфетъ, музыка, пѣніе, гулянья.

— **4-го ноября 1937** состоялось засѣданіе дусино-керечанскаго педагогическаго кружка свалявскаго округа въ Розсошахъ. Вступительное слово сказалъ Эрнестъ Поповичъ, упр. учит. въ Розсошахъ. Докладъ читала Анна Туряница учит. въ Керецкихъ и Магдалина Кеверъ учит. въ Березникѣ. Педагогическій кружокъ послѣ обмѣна взглядами вынесъ слѣдующія резолюціи: 1. Требуемъ подвышенія режійнаго аванса и установленія нормальной суммы, въ зависимости отъ мѣстныхъ обстоятельствъ 2. **чтобы министерскій вѣстникъ русскихъ школъ печатался на русскомъ литературномъ языкѣ! 3. что бы вся урядовая переписка велась на литературномъ русскомъ языкѣ, 4. чтобы друксорты,** печатаемые государственнымъ издательствомъ, **печатались на литературномъ русскомъ языкѣ; 5. чтобы въ помощныя и ученическія библіотеки были закуплены учебники и книги русскіе.**

x **Угрожающее положеніе Америки** въ связи съ японской экспансіей заставляетъ Америку спѣшно разрабатывать планъ относительно постройки атлантическо-тихоокеанскаго канала черезъ Никарагуа. Длина его была бы 172 мор. мили.

Приглашеніе. Имѣемъ честь пригласить всѣхъ членовъ Нел. Березнянскаго и Ужгородскаго отдѣленій на совмѣстное Годичное Общее Собраніе, которое состоится 4 декабря 1937 г. въ 9 часовъ въ Русскомъ Нар. Домѣ о-ва им. А. Духновича въ Ужгородѣ, набережная Палацкаго ном. 40. Послѣ собранія состоится общій обѣдъ въ ресторанѣ Русскаго Нар. Дома. Въ 16 ч. состоится чай съ танцами.

Отд. Учит. Товарищества.

Выдержка изъ объявленія о лицитаціи

Ч. с. Е VIII 97/34.

Судъ въ экзекуціонномъ дѣлѣ истца Словацкаго банка, фил. въ Мукачевѣ, представленнаго д-ромъ Арношотомъ Мермельштайномъ, адвокатомъ въ Мукачевѣ, противъ должника Сулема Клейнмана, быв. жителя Сваляны, представленнаго д-ромъ Войтехомъ Каллушомъ, адвокатомъ въ Мукачевѣ, назначилъ лицитацію для взысканія долга 29.600 кч съ недвижимости, находящейся на территоріи Мукачевскаго окр. суда, занесенной въ позем. кн. катастральной территоріи Сваляны, вложка ном. 1652, подъ А 1, 2 парц. ном. 151 — домъ и дворъ въ селеніи; парц. ном. 152 усадьба въ селеніи подъ Б 1, на имя должника въ оцѣночной стоимости 52.920 кч.

Лицитація состоится въ 10 час. утра 21 декабря 1937 г. въ урядовомъ помѣщеніи Окружного суда въ Мукачевѣ двери ном. 17.

Предназначенныя для продажи недвижимости не могутъ быть проданы ниже двухъ третей указанной цѣны.

Кто желаетъ участвовать въ лицитаціи, долженъ внести 10 проц. означенной стоимости въ качествѣ отступного наличными деньгами либо въ цѣнныхъ бумагахъ, годныхъ для залога и посчитанныхъ согласно курса, указаннаго въ 42 парагр. зак. LX. 1881, особѣ, поземельно-книжнымъ управленіемъ высланной, либо этой особѣ предложить квитанцію о взносѣ отступного въ депозитъ суда. Также указанныя лица должны подписать условія публичной продажи (§§ 147, 150, 170, ст. зак. LX 1881 г. § 21 ст. зак. XL 1908 г.).

Тотъ, кто за недвижимость обѣщаетъ больше, чѣмъ установленная цѣна, долженъ немедленно довнести недостающую до 10 проц. имъ предложенной цѣны сумму.

Окружной Судъ въ Мукачевѣ отд. VIII.

Дня 12. іюня 1937 г.

Подпись и печать.

Шахматы

Послѣ 16-ой партіи положеніе Алехинъ 9 съ пол., Эве — 7 съ пол.

Желаете-ли одѣваться элегантно по послѣдней модѣ, непремѣнно закажите костюмъ въ модномъ салонѣ

Михаила А. Иваника

моднаго портного, МУКАЧЕВО, ул. Духновича н. 2, II. эт.

ВСѢ ПОДПИСЧИКИ ГАЗЕТЫ

КАРПАТОРУССКІЙ ГОЛОСЪ

·НЕЗАВИСИМАЯ·ЕЖЕДНЕВНАЯ·ГАЗЕТА·

Приглашаетъ оплатить недоимки, числящіяся за нимъ.

3-й годъ изданія — Ужгородъ — 23-го (10-го) ноября 1937 г. № 281

НАШЪ ПУТЬ

НАЦІОНАЛЬНАЯ ОБЩЕСТВЕННО-ПОЛИТИЧЕСКАЯ ГАЗЕТА. ВЫХОДИТЪ ТРИ РАЗА ВЪ НЕДѢЛЮ

АДРЕСА РЕДАКЦІЙ: Ужгородъ: улица Іокая 3 Плотенія наб. 13. тел. 686. Мукачево, ул. Неденея 1. Америка: O. Berzinec, Taylor, Pa 327, Oak Street

ПОДПИСНАЯ ПЛАТА: Въ ЧСР: на 1 мѣсяцъ 10 — кр на 12 мѣсяцевъ 120 кронъ. Цѣна отдѣльнаго номера 80 гел. Въ Америкѣ и остальн. странахъ на 12 мѣсяцевъ 8 амер. долларовъ. Селянамъ и рабочимъ скидка 50% Счетъ почт. сбер. кассы: 111.856. Брно.

Издатель: В Лабаничъ. Отвѣтственный ред.: Василій Гаджа. — Печатаетъ Типографія „Викторія" Ужгородъ, наб. Плотенія 13, телефонъ 307. Газетныя марки разр. упр. почтъ и тел. 19. Іюня 1935. года. — Ном. 38,125/IV-1935. Мѣсто подачи — Ужгородъ

Мирный Седанъ Франціи

У славянскихъ народовъ съ Франціей отношенія всегда были сердечныя. Объясняется это, вѣроятно, большимъ сходствомъ славянской психологіи съ гальской, нежели, напр., съ германской. Тѣмъ большее безпокойствіе и искреннюю горесть внушаетъ славянскимъ друзьямъ Франціи то незавидное положеніе, къ которому привелъ Францію **„лѣвый народный фронтъ"**. Еще никогда голосъ Франціи не расцѣнивался въ международномъ политическомъ концертѣ такъ низко, какъ сейчасъ. У Германіи единственная забота, чтобы привлечь на свою сторону Англію, съ Франціей же она абсолютно не считается. Не считается съ Франціей также Италія и перестаетъ считаться Испанія. Если **раньше союзники Франціи могли положиться на своего великаго протектора**, какъ на каменную гору, то сейчасъ они со страхомъ и растерянностью чувствуютъ, что эта гора какъ-то вывѣтрилась и разсыпается. Въ такомъ пренебрежительномъ положеніи Франція была только послѣ знаменитаго Седанскаго пораженія. А между тѣмъ послѣ войны Франція находилась въ исключительно благопріятномъ положеніи. Это была самая могучая, самая богатая, самая спокойная и консолидированная держава не только въ Европѣ, но быть можетъ во всемъ мірѣ. Марксо-коммунистическій червякъ сумѣлъ за 19 лѣтъ въ корнѣ подточить цвѣтущее государство и нанести ему безъ войны второе седанское пораженіе. Пусть это будетъ мементо мори всѣмъ остальнымъ государствамъ міра.

Если могучую, устойчивую и богатую Францію коммунистическій червякъ сумѣлъ такъ расковырять и обезсилить, то что говорить о мелкихъ, особенно молодыхъ государствахъ! Для ихъ неокрѣпшаго государственнаго организма даже самая незначительная доза коммунистическаго яда можетъ быть смертельна!

Поэтому, при всѣхъ обстоятельствахъ слѣдуетъ помнить, что для всего міра тягчайшій врагъ — Коминтернъ. Онъ подрываетъ миръ и спокойствіе народовъ не только тѣмъ, что ѣетъ между ними мятежъ и растлѣніе, но еще больше тѣмъ, что ослабляетъ и разрушаетъ ихъ оборонный потенціалъ и такимъ образомъ разжигаетъ захватные аппетиты у тѣхъ государствъ, которыя успѣли во время иммунироваться противъ красной заразы. Темныя марксо-жидо-силы, которыя сейчасъ такъ громко кричатъ объ опасности всеобщему миру, сами же его и поджигаютъ. Однако, народы уже очнулись отъ краснаго дурмана, видятъ, откуда имъ угрожаетъ опасность и грозно поворачиваются къ ней лицомъ.

Только сильнымъ принадлежитъ право мечтать о мирѣ!

Урожай шпіоновъ въ ЧСР

Согласно статистикѣ въ республикѣ, въ настоящее время находится въ заключеніи 926 шпіоновъ, которые обвиняются въ шпіонажѣ въ пользу другихъ государствъ. Изъ нихъ по національности: 226 — чехословаковъ, 423 — нѣмцевъ, 220 — мадьяръ и 27 русиновъ. Изъ нѣмцевъ — 350 чел. подданныхъ.

Испанія будетъ демократическая

Ген. Франко заявилъ иностраннымъ журналистамъ: мы защищаемъ церковь, религію и христіанскую цивилизацію. Но помимо этого мы стоимъ еще за правило католической церкви: „меньше богатыхъ — меньше бѣдныхъ". Новое испанское государство будетъ демократическимъ".

Японцы признали правительство Франка и уже начались между обоими государствами дипломатическія сношенія.

Китай выдыхается

Изъ Китая доходятъ противорѣчивыя свѣдѣнія. По однимъ даннымъ — Чанъ-кай-ши будто бы сложилъ съ себя обязанности предсѣдателя китайскаго правительства, чтобы цѣликомъ отдаться борьбѣ съ японцами. По другимъ Китай будто бы ищетъ у англичанъ посредничества въ цѣляхъ замиренія съ Японіей.

Переполохъ лѣваго фронта во Франціи

Лѣвые, и особенно соціалистическо-коммунистическіе круги во Франціи дѣлаютъ большой переполохъ съ якобы раскрытымъ фашистскимъ заговоромъ съ цѣлью низверженія существующаго режима „народнаго" фронта. Сообщается о большомъ количествѣ обнаруженнаго военнаго матеріала нѣмецкаго происхожденія и т. п. За всѣмъ этимъ можетъ скрываться маневръ красныхъ, чтобы разгромить во Франціи національныя организаціи.

Еврейскій погромъ въ СССР

Сталиновская чистка совѣтскаго аппарата коснулась уже и совѣтскаго дипломатическаго представительства, которое, какъ извѣстно, на 95 проц. является еврейскимъ. Такъ какъ величайшій современный преступникъ Бронштейнъ-Троцкій тоже еврей, то у Сталина имѣются всѣ основанія считать всѣхъ евреевъ троцкистами. Поэтому вызваны въ Москву и взяты подъ замокъ полпреды-евреи изъ Берлина, Варшавы и балтійскихъ странъ. Изъ Лондона вызванъ въ Москву еврей Майскій, но лондонскіе евреи обѣщаютъ его скрыть отъ сталиновскаго гнѣва въ своемъ гетто. Валлахъ-Литвиновъ заклинаетъ Сталина не трогать евреевъ, ибо безъ нихъ коммунизмъ въ Россіи рушится. Однако, Сталинъ и Литвинова собирается лишить свободы. Антисемитизмомъ Сталинъ хочетъ парировать замыслы противокоммунистическаго блока.

Мадьяры въ Берлинѣ

Мадьярскій премьеръ-министръ Дараніи и министръ иностр. дѣлъ Каня въ субботу отправились въ Берлинъ для обсужденія политической ситуаціи. Дараніи впервые встрѣтится съ Гитлеромъ.

ВѢСТИ ОТОВСЮДУ

x **Американскія ученыя общества** и чикагскій университетъ чествуютъ русскаго ученаго В. Ипатьева по случаю его семидесятилѣтія.

x Большинство членовъ **французской Лиги защиты правъ человѣка** заявили предсѣдателю Лиги еврею Башу, что выходятъ изъ Лиги, которая протестуетъ только противъ преслѣдованія европейскими правительствами коммунистическихъ агитаторовъ и ни звука не произнесетъ противъ массовыхъ убійствъ въ СССР.

x **Японское военное министерство** наградило за боевыя заслуги медалями 10 лошадей, 10 почт. голубей и 2 собаки.

x **Возлѣ Санта Розы въ Аргентинѣ** былъ найденъ скелетъ неизвѣстнаго животнаго длиной въ 18 метровъ.

x **Въ паркѣ Лиги Націй въ Женевѣ** какой-то злоумышленникъ разбросалъ отравленный кормъ, отъ котораго погибли всѣ павлины.

x **Въ Будапештѣ** одинъ убойщикъ скота зарѣзалъ теленка, въ желудкѣ котораго нашелъ золотые часы. Такъ какъ на эти часы сейчасъ заявляютъ право помимо убойщика самъ мясникъ, бывшій собственникъ теленка, владѣлецъ пастбища и владѣлецъ водопоя, то дѣло передано въ судъ.

x Извѣстный **польскій алхимикъ инж. Дуниковскій** будто бы открылъ способъ искусственнаго изготовленія золота. Несмотря на фантастичность такого извѣстія, Дуниковскому удалось найти во Франціи людей, которые финансируютъ его предпріятіе.

x **Въ Москвѣ** издано строгое запрещеніе молодежи до 16-ти лѣтъ курить и употреблять спиртные напитки. 20 лѣтъ развращаютъ молодежь всякіе экспериментаторы вродѣ совѣтской женщины Колонтай, а теперь бьютъ отбой.

Поступилъ въ продажу КАЛЕНДАРЬ на 1938 годъ. Цѣна 3 кч.

ТРЕБУЙТЕ у секретарей Русской Національно-Автономной Партіи.
ВЫПИСЫВАЙТЕ (пересылка 80 гел.) изъ Центральнаго Секретаріата въ Ужгородѣ (ул. Іокая 3).

Открытое письмо

[illegible]

Д-ру [illegible] въ Ужгородѣ.

[illegible]

Въ Берегсасѣ [illegible]

[illegible] украинской [illegible]

[illegible] Рети, Ильницкаго, Заничкаго, [illegible] въ Берегсасѣ [illegible]

[illegible] державной гимназіи въ Берегсасѣ [illegible] Рети [illegible]

[illegible] проф. Рети [illegible]

Такимъ образомъ, украинскіе вечера [illegible] изъ государственнаго учрежденія — русской державной гимназіи, въ гимназію украинскую.

Возмущаюсь, на ученическомъ „чайномъ" вечерѣ были допущены алкогольные напитки, сдѣлавшіе поведеніе учащихся недопустимымъ и предосудительнымъ. Не говоря о школьныхъ правилахъ, категорически запрещающихъ подобнаго рода „увеселенія", нужно помнить, что дѣти нашихъ бѣдныхъ селянъ учатся за счетъ недоѣданія ихъ родителей и въ ущербъ здоровью [illegible] развращающе дѣйствуя на молодежь. [illegible] родителей [illegible] учебнаго заведенія, науки и просвѣщенія.

Въ протестѣ, [illegible] еще болѣе углубляется возмутительность всего происшествія, публично демонстрируя [illegible] воспитаніе и [illegible] украинской молодежи.

Наконецъ, самымъ тяжелымъ является возглавленіе этихъ „безнравственныхъ" развлеченій учащейся украинской молодежи профессорами той же гимназіи. Если учащихся можно заподозрить въ несознательности, то профессора, будутъ-ли они украинцами, русскими или другой національности, обязаны быть сознательными и нравственными, иначе имъ не мѣсто въ учебныхъ заведеніяхъ и не мѣсто занимать должности воспитателей нашей молодежи.

Подчеркиваю, что описанное происшествіе вызвало глубокое возмущеніе карпаторусской общественности и требую немедленнаго разслѣдованія и строжайшаго наказанія виновныхъ, особенно педагоговъ и воспитателей, способствовавшихъ своимъ присутствіемъ и участіемъ въ оргіи растлѣнія молодежи.

Съ уваженіемъ

Д-ръ С. А. Фенцикъ, деп. парламента.

Коронованные эмигранты

Сейчасъ много пишется объ эмигрантахъ, много [illegible] маленькихъ, большей частью иудейскаго или [illegible] происхожденія. Однако существуютъ въ наше время также и мало эмигрантовъ королевской и даже императорской крови. О нихъ мало пишется, ибо живутъ они тихо, [illegible] бывшіе подданные либо [illegible] ихъ [illegible] либо позволили имъ увезти съ собой такія средства, которыхъ хватитъ на безбѣдное существованіе до самой смерти. Коронованные эмигранты Вильгельмъ II, Альфонсъ XIII, Фердинандъ болгарскій и многіе иные. Изъ коронованныхъ эмигрантовъ больше всего вниманія привлекаетъ [illegible] король Англіи Эдуардъ VIII. Недурно въ смыслѣ жизненныхъ средствъ устроившись, онъ сейчасъ подъ именемъ герцога Виндзорскаго, въ обществѣ своей жены разъѣзжаетъ по всей Европѣ. Когда-то онъ былъ весьма популяренъ и разъѣзжалъ по цѣлому свѣту, пользуясь исключительнымъ вниманіемъ широкихъ массъ. Но его отреченіе отъ престола, а главное причина этого отреченія поколебали его популярность. Извѣстно, что недавно герцогъ собирался ѣхать въ Америку, въ родной городъ своей супруги, но американскіе рабочія организаціи заявили ему, что послѣ [illegible] посѣщенія Гитлера [illegible] особенно [illegible] Герцогу пришлось остаться въ Европѣ. Чтобы реабилитировать себя въ глазахъ рабочихъ всего міра, герцогъ по слухамъ собирается посѣтить „рабоче-крестьянскій рай" — СССР. Сталинъ вѣроятно будетъ къ нему снисходительнѣе, нежели американскіе рабочіе!

Не такъ прекрасно себя чувствуетъ другой коронованный эмигрантъ, императоръ Абиссиніи Гайле Селасси. Понадѣявшись на англійское слово, онъ бойко началъ воевать съ итальянцами. Но на англійское слово такъ же можно надѣяться, какъ на совѣтскій „демократизмъ." Сейчасъ бѣдный негусъ проситъ Англію принять его на эмигрантское иждивеніе, ибо у него нѣтъ даже средствъ для отопленія небольшого дома, въ которомъ онъ скромно проводитъ свою эмигрантскую жизнь...

Еще хорошо, что коронованными эмигрантами Коминтернъ меньше интересуется, нежели обыкновенными русскими бѣлогвардейцами, и они могутъ проводить свою спокойную жизнь безъ штаба тѣлохранителей. Наиболѣе зорко охраняемымъ изгнанникомъ сейчасъ является жидо-эмигрантъ Бронштейнъ-Троцкій.

Грамматика Е. Сабова въ ужгородской гимназіи

отъ 1-го до VIII. класса.

Въ Ужгородѣ циркулируютъ слухи, что на засѣданіи преподавателей ужгородской русской реальной гимназіи было рѣшено завести грамматику Евм. Сабова отъ 1-го до 8-го класса, въ виду того, что профессоръ И. Панькевичъ, какъ воспитанникъ русскаго университета, отказался отъ галицкой тарабарщины 50-ыхъ годовъ прошлаго столѣтія. Честь и слава ученымъ силамъ ужгородской гимназіи! По русскому составу профессоровъ ужгородской гимназіи мы считаемъ, что за историческую грамматику голосовало 19 чел., а за фонетическую выдумку иноплеменниковъ человѣкъ 6. Очередь за другими средними школьными заведеніями.

Скорбная мозаика

Дикіе звѣри.

Уже неоднократно писалось у насъ о законномъ притязаніи пострадавшихъ отъ дикихъ звѣрей селянъ на вознагражденіе. Особенно съ Верховины къ намъ постоянно поступаютъ жалобы, но несмотря на всѣ предпринимаемыя съ нашей стороны мѣры, нѣтъ никакой возможности добиться справедливаго разрѣшенія этого больного вопроса. На интерпелляцію деп. д-ра С. Фенцика министръ земледѣлія отвѣтилъ, что за убытки отъ дикихъ звѣрей несутъ отвѣтственность собственники рейоновъ. Въ случаѣ, если собственникъ рейона отъ вознагражденія потерпѣвшаго отказывается, слѣдуетъ обращаться въ окр. судъ, но не позже 6-ти мѣсячнаго срока со дня причиненія убытка. Тѣмъ жалобамъ, которыя до сего времени къ намъ поступили, мы дали законный ходъ черезъ нашего адвоката.

Кукурузный скандалъ.

Недородъ въ этомъ году кукурузы, главнаго продукта питанія нашей Верховины, вызвалъ ея недостатокъ уже сейчасъ, непосредственно послѣ сбора урожая. А что будетъ весной? Особенно изъ Воловскаго округа поступаютъ отчаянныя жалобы, ибо, напр., въ селѣ Колочава еврей Гершко Вольфъ продаетъ кукурузу какъ бы изъ милости и только тому, кто ему понравится. Обращаемъ на эти безобразія вниманіе компетентныхъ круговъ и просимъ принять надлежащія мѣры противъ всѣхъ злоупотребленій, которыя случаются на этой почвѣ. Распредѣленіемъ кукурузы должны вѣдать люди добросовѣстные.

Печатное опроверженіе

На основаніи § 11 и слѣд. зак. ч. 126/1933 Сб. з. и р. опровергаю, въ связи со статьей изъ ном. 267 подъ загл. „Огорченіе студентовъ противъ коалиціи", статью газеты Нашъ Путь, подъ заглавіемъ „Исправленіе", помѣщенную въ ном. 276 отъ 6 ноября 1937, на стр. 3, въ 1-омъ столбцѣ, въ слѣдующемъ:

Не есть правда, „чтобы въ карпаторусскомъ общежитіи распоряжался одинъ буковинскій пришелецъ", а правдой есть, что въ немъ распоряжался комитетъ, установленный компетентными властями, и правда, что я являюсь чел. гражданиномъ, а не буковинскимъ пришельцемъ, ибо я въ Буковинѣ никогда не жилъ.

Неправда, что о томъ буковинскомъ пришельцѣ „говорится, что онъ окончилъ только учительскую семинарію", а правдой есть, что о немъ ничего не говорится, а только информаторѣ Н. Пути пишетъ обо мнѣ такого рода утвержденія.

Неправда, „что у этого буковин-

Въ урядахъ Подк. Руси отвѣчаютъ по-русски только на русскія обращенія. Отъ васъ зависитъ, чтобы урядованіе цѣликомъ велось на русскомъ языкѣ. Поэтому всегда и вездѣ обращайтесь къ урядамъ по-русски!

...каго пришельца вовсе нѣтъ средняго образованія и что карпаторусскіе студенты не могутъ примириться съ высшеозначеннымъ „референтомъ", но правдой есть, что я былъ назначенъ въ Министерствѣ Школъ и Нар. Просв. соотвѣтственно моему школьному образованію, требуемому для моего теперешняго служебнаго ранга, и что только студенты, непринятые въ карпаторусское общежитіе изъ-за неуспѣванія въ наукахъ, не могутъ со мной примириться.

Неправда, что я „такъ открыто эксплоатирую нашихъ бѣдныхъ пражскихъ студентовъ", а правдой есть, что я никого не эксплоатирую, а для студентовъ работаю добросовѣстно, по мѣрѣ моихъ силъ.

Съ совершеннымъ почтеніемъ

Кириллъ Коханный-Горальчукъ.

Прага, дня 11 ноября 1937.

Воззваніе

Въ теченіе болѣе 15-ти лѣтъ карпаторусскія школы заполнялись украинскими учебниками на казенный счетъ. На это было израсходовано болѣе 500.000 кч. Это трагическое обстоятельство препятствуетъ проникновенію одобренныхъ русскихъ учебниковъ въ русскія школы Подк. Руси, такъ какъ украинскіе учебники населенію предоставляются безплатно, а русскіе учебники нужно покупать, на что у большинства родителей не имѣется средствъ.

Посему обращаемся съ горячимъ призывомъ къ людямъ доброй воли, любителямъ русскаго слова и къ истиннымъ демократамъ во имя справедливости **помочь снабдить русскія школы русскими учебниками и сохранить русскій національный обликъ Подкарпатской Руси, который она отстояла въ теченіе цѣлаго тысячелѣтія.**

Вспомнимъ послѣдній завѣтъ Президента-Освободителя: „Государства сохраняются тѣми идеалами, изъ которыхъ они возникли".

Подкарпатская же Русь возникла изъ **русскости**, а не изъ украинства!

За Комитетъ по введенію русскихъ учебниковъ:

Д-ръ Илья П. Гаджега,
Президентъ Краевого Суда,
предсѣдатель,

Петръ П. Сова,
городской совѣтникъ,
секретарь.

Діагнозъ жовто-блакитниковъ - бѣшенство

Не секретъ, что украинствующіе галичане переживаютъ въ послѣднее время дни небывалаго отчаянія и ярости. Хотя они это стараются скрыть, но ихъ подлинное настроеніе видно какъ въ зеркалѣ, на страницахъ ихъ печати. Съ каждымъ днемъ она становится все болѣе ругательской. Мало того, галицкіе жовтоблакитники пытаются даже угрожать какими-то таинственными, „грізними" послѣдствіями. Вѣроятно весь подкарпаторусскій народъ подымется, какъ одинъ человѣкъ, на защиту „закарпатських братів", если имъ будетъ запрещено внѣдрять свою жаргонную „рідну мову" въ головы подрастающаго карпаторусскаго молодняка. Въ своей прессѣ добродѣи украинствующіе галиціймейстеры совершенно вывели изъ употребленія слово „русскій" и съ какимъ-то ожесточеніемъ и даже садистическимъ смакованьемъ произносятъ слово „маскальський". Вотъ уже форменный погромъ насталъ для слова „Русь, русскій": жовтоблакитники о немъ и слышать не хотятъ и называютъ себя украинцами, а русскихъ называютъ маскалями и „Русь, русскій" съ легкой галицко-жовто-блакитной руки можно сдать зажива въ историческій архивъ.

Больше всего обезпокоило мазепинствующихъ галиційместеровъ, что волна недовольства, которая пронеслась по Подк. Руси въ послѣднее время, обрушилась не на украинцевъ въ цѣломъ, а только на жовтоблакитныхъ галичанъ, какъ наиболѣе непримиримыхъ и неисправимыхъ зачинщиковъ украинофильства у насъ. Поэтому карпаторусская жовтоблакитная пресса надрывается, чтобы доказать свѣту, что жовтоблакитными галицкими устами глаголетъ самъ Господь, который принялъ протекторатъ надъ незалежной Украиной отъ Попрада по Кавказъ, а мазепинствующіе галиційместеры являются только возвышеннымъ орудіемъ Его воли.

„Свобода" отъ 18 ноября говоритъ объ арестованномъ Гопко, что „того селянина колись ударили залізом по голові" і поэтому онъ не отвѣтственъ за свои поступки. Намъ кажется, что „залізомъ по голові" ударили не только Гопка, но и Свободу, оттого она такая тоскливо-бездарная и безнадежно-неостроумная. Если Украинскому Слову все же нельзя отказать въ извѣстномъ юморѣ, то Свобода его полностью лишена. Впрочемъ, даръ юмора свойство „наддніпрянського" духа, а галицко-жовтоблакитный имъ не отличается и поэтому склоняетъ во всѣхъ видахъ и родахъ слова: „москаль, кацап, кацапня" и пр. Что съ нихъ взыскать, когда языковый плебисцитъ ударилъ ихъ точно „залізом по голові" и они сдѣлались „непритомними, мов божевільними".

Всякая всячина

Пряшевскую Русь стираютъ съ лица земли.

Никто въ мірѣ не слыхалъ о существованіи словацкихъ греко-католиковъ. Дѣло очень просто: словаки никогда не были православными. Слѣдовательно, они были только римо-католиками и реформатами. Никогда въ мірѣ римо-католики не становились греко-католиками. Такими по юридическимъ законамъ западной Церкви могли сдѣлаться только православные.

Словенскій Деникъ отъ 18-го ноября вмѣстѣ со Словацкой Лигой въ Пряшевѣ на весь міръ трубятъ, что исторія — глупость, факты — глупость, а нужно создать словацкое епископство, которое докажетъ, что русскіе не русскіе, а греко-католическіе словаки.

Что дѣлаетъ дружество карпаторусскаго театра?

Съ прошлаго года наша общественность проявила громадный интересъ къ театру. Но противъ ея воли въ тайные руководители театра былъ назначенъ г. Кайглъ. Театръ поѣздку не предпринимаетъ, засѣданія происходятъ, интриги продолжаются, а работа со стороны правленія въ спячкѣ. Пайщики карпаторусскаго театра выражаютъ намъ свое желаніе, чтобы отчеты о засѣданіяхъ были опубликованы. Мы, пайщики, не можемъ допустить, чтобы нашъ театръ велся безъ насъ.

Когда будутъ заведены русскіе учебники въ среднія школы?

Большая часть (3/4) карпаторусскаго племени проявило свое непоколебимое желаніе: наша школа должна стоять на надлежащей высотѣ, въ ней должны учиться на общерусскомъ письменномъ языкѣ. Народъ рѣшилъ, преподаватели рѣшили - однако, въ школахъ продолжаютъ учиться по учебникамъ, написаннымъ галицкой тарабарщиной конца прошлаго столѣтія. Кто виноватъ?

Филологи прогресса.

Невѣдомый письменникъ (не писатель и не филологъ) стилемъ грамматики Паньковича, на основаніи чешскихъ историческихъ данныхъ старается доказать, что отнынѣ не сущесуществуетъ грамматическихъ формъ болгарскій, сербскій, пражскій, рус-скій, а есть формы: болгарин-скій, сербин-скій, пражан-скій и русин-скій. Воистину прогрессъ Украинскаго Слова. Поздравляемъ со статьей „Такожъ правдива інтерпеляція".

Тактика націоналистовъ по географическимъ теоріямъ.

Украинская политика, псевдокультура полна софизмовъ и лжи. Ясно, разъ кто-то географическое понятіе Украина — хочетъ превратить въ понятіе націи, ничего не остается для него, какъ лгать, кривоумничать.

Новый фактъ украинской тактики! Сегодня уже и воробьи чирикаютъ, что при голосованіи родителей за учебники, русскіе оказались въ большинствѣ. Несмотря на то, Украинское Слово сочло нужнымъ забрехать, что украинцы въ большинствѣ. Авось, найдутся люди, которые повѣрятъ.

Принципіальный вопросъ.

Дѣла автономіи Подк. Руси прежде всего должны носить русскій характеръ. Школьное дѣло должно быть цѣликомъ въ русскихъ рукахъ. Иначе нѣтъ національной автономіи, которой мы добивались и добиваемся.

Подк. Гласы отъ 20-го ноября приносятъ вѣсть, что школьное дѣло въ губерніальномъ урядѣ съ одной руки будетъ въ рукахъ профессора-чеха, а съ другой руки можетъ быть въ рукахъ украинца.

Чешскія школы въ Подк. Руси расширяются на основѣ того, что онѣ школы меньшинства. По такому принципу онѣ должны быть и заступлены.

Школа съ „русинскимъ" языкомъ.

Автономія Подк. Руси прежде всего касается культурныхъ дѣлъ. Подк. Гласы отъ 20-го с. м. приносятъ, что относительно женской спеціальной школы было рѣшено преподавать по-чешски, мадьярски и „русински". Вдобавокъ, люди выходящіе изъ этой школы будутъ вправѣ и учить.

Двойная мѣрка

Нѣкій инж. Бэдо, имя котораго промелькнуло въ газетахъ въ связи съ предполагавшейся поѣздкой герц. Виндзорскаго въ Америку, изобрѣлъ особый хронометръ, при помощи котораго можно опредѣлить, сколько времени требуется рабочему для выполненія его работы. За это рабочія организаціи Америки объявили Бэдо врагомъ рабочаго класса. Но въ странѣ рабочихъ и крестьянъ за ту же самую систему рекорднаго выжиманія соковъ Стаханова сдѣлали національнымъ героемъ.

Что для американскаго рабочаго вредно, то для совѣтскаго рабочаго почему-то считается полезнымъ.

Заграница о насъ знаетъ

Осипъ Осиповичъ Оласъ, студентъ-карпатороссъ, пишетъ съ парижской выставки: „Въ радіо-телевизіонномъ отдѣленіи выставлены двѣ наилучшія модели телевизіи: нѣмецкая и французская. Нѣмецкая лучше французской. Есть здѣсь также радіо-аппараты чешской марки. Между прочимъ, въ радіо-отдѣленіи находится довольно большая карта ЧСР съ обозначеніемъ всѣхъ радіо-станцій на территоріи Чехословакіи. Къ немалому моему удивленію, обозначена на ней также несуществующая карпаторусская радіо-станція въ Ужгородѣ. Мой коллега Л. Б. изъ Америки спрашиваетъ у меня, хорошо-ли работаетъ эта радіо-станція и интересна-ли программа. Я ему со стыдомъ долженъ былъ объяснить, что ужгородская радіо-станція — это всего лишь рекламный выставочный трюкъ для легковѣрныхъ иностранцевъ, а въ природѣ такой радіо-станціи еще не существуетъ.

Подк. Русь представлена въ чехословацкомъ павильонѣ географической картой, на которой обозначены буйные лѣса и дебри съ различными видами дикихъ звѣрей. Такъ возлѣ Ужгорода находится резервація лисицъ; возлѣ Мукачева — медвѣдей; вблизи Хуста — кабановъ; вокругъ Рахова — резервація оленей и сернъ.

О. О. О.

x **Въ Мирогощи на Волыни** были откопаны кости мамонта. Клыки вѣсятъ болѣе 35 кгр. Находка дана на сохраненіе въ музей гор. Дубно.

x **Въ Польшѣ**, согласно послѣдней переписи женщинъ больше нежели мужчинъ на 1.061.000 чел.

Англія прощупываетъ ситуацію

Международное положеніе міровой британской имперіи въ настоящее время весьма затруднительное. Гигантская держава окружена тучей опасностей и съ трудомъ сохраняетъ свою цѣлость. Неудивительно, что Британіи приходится выбрасывать на вооруженія чудовищныя суммы, но пока-что — она еще не настолько сильна, чтобы могла твердо заявить передъ лицомъ всего человѣчества, что не намѣрена уступить ни пяди той территоріи, надъ которой однажды взвился британскій флагъ. До поры до времени гордому Альбіону приходится всячески лавировать и выкручиваться, чтобы только избѣжать конфликта раньше намѣченнаго срока.

Англія такъ и дѣлаетъ. Съ одной стороны ея премьеръ Чемберленъ пугаетъ: „Великобританія сильна, и съ каждымъ днемъ становится все сильнѣе. Она имѣетъ неисчерпаемые матеріальные источники и это ей позволяетъ проводить принципъ здраваго смысла для защиты будущности человѣчества". А съ другой стороны — непосредственный помощникъ Чемберлена, лордъ Галифаксъ ведетъ съ гитлеровской Германіей таинственные переговоры, которые не исключаютъ любыхъ сенсацій, принимая во вниманіе англійскую нещепетильность въ выборѣ средствъ. Неудивительно, что остальныя государства, особенно среднеевропейскія, переживаютъ неспокойныя минуты...

Разстрѣлъ проф. Туполева

Вмѣстѣ съ еврейскимъ куколемъ вырвается изъ совѣтской нивы также цѣнная пшеница. По сообщеніямъ былъ разстрѣлянъ знаменитый конструкторъ совѣтскихъ аэроплановъ проф. Туполевъ. Туполевъ создалъ около 40 типовъ самолетовъ. Всѣ тѣ могучія машины, которыя вызываютъ у иностранцевъ изумленіе и невольное уваженіе — его твореніе. Туполева обвинили въ томъ, будто онъ злонамѣренно строилъ слишкомъ тяжелые самолеты и по его винѣ погибъ въ полярныхъ мѣстахъ Леваневскій съ 5-ю товарищами.

Литва противъ коммунизма

По всей Литвѣ происходятъ молебствія, чтобы Богъ защитилъ человѣчество отъ антихристовыхъ слугъ — интернаціональныхъ коммунистовъ.

Обманутый Китай

Во всякомъ случаѣ положеніе китайцевъ очень трудное и они уже эвакуировали Нанкинъ. Совѣты спровоцировали несчастный Китай на войну, а сейчасъ поджали трусливо хвостъ. По японскимъ подсчетамъ за 4 мѣсяца борьбы китайцы потеряли 800 тысячъ чел. въ то время, какъ свои потери японцы опредѣляютъ въ 16.048 убитыхъ.

Блюхеръ вмѣсто Ворошилова

По слухамъ, красный маршалъ Ворошиловъ предпринимаетъ инспекціонную поѣздку на Дальній Востокъ. Однако, не исключена возможность, что онъ тамъ уже остается, а на его мѣсто сядетъ маршалъ Блюхеръ, который считается послѣ разстрѣляннаго Тухачевскаго наиболѣе способнымъ совѣтскимъ военачальникомъ. Ворошиловымъ недовольны какъ Сталинъ, такъ и молодое красное офицерство, которое ему не можетъ простить предательства популярнаго Тухачевскаго.

x Нобелевская премія за физику присуждена въ этомъ году англійскому проф. Джорджу Томсону, сыну знаменитаго физика Томсона, получившему тоже Нобелевскую премію 30 лѣтъ тому назадъ.

Шахматы

Послѣ 14-ой партіи: Алехинъ 10, Эве — 8.

СПОРТЪ

Вчера, въ воскресенье, была сыграна послѣдняя партія лиговыхъ состязаній, изъ котораго чемпіономъ вышла АЦ Спарта.

Результаты:

АЦ Спарта—СК Пардубице 3:2 (2:1).

СК Славія—Слезская Острава 4:1 (1:0).

ЧСК Братислава—СК Жиденице 3:1 (2:1).

Викторія Жижковъ—СК Находъ 4:2 (2:2).

Викторія Плзень—СК Простейовъ 2:2 (1:2).

СК Кладно—СК Плзень 3:1 (0:1).

Выдержка изъ объявленія о лицитаціи

Ч. е. E VIII 169/33-71.

Судъ въ экзекуціонномъ дѣлѣ истца Городской сберегательной кассы на Крал. Виноградахъ, отд. въ Мукачевѣ, представленной д-ромъ Е. Вальницкимъ, адв. въ Мукачевѣ и 6 приложенныхъ рѣшеній кредиторовъ на основаніи объявленія, противъ должницы Іоаны Виммеръ, учительницы въ Батыевѣ, и Ленки Виммеръ, въ Тячевѣ, назначилъ лицитацію для взысканія 26.040 кч съ недвижимости, находящейся на территоріи мукачевскаго окр. суда, занесенной въ поз. кн. катастральной территоріи Росвегова ном. 349 на листъ А 1, 1—3, парц. ном. 942 усадьба, 943 усадьба, 944 виноградникъ съ хозяйственной постройкой всѣ въ жел. доп. Червона гора, принадлежащія имѣющимъ долгъ отсюда нам. пѣликомъ въ оцѣночной стоимости.

Лицитація состоится въ 9 часовъ 30 ноября 1937 года въ судебномъ помѣщеніи Окружного суда въ Мукачевѣ двери ном. 17.

Предназначенныя для продажи недвижимости не могутъ быть проданы ниже двухъ третей указанной цѣны.

Кто желаетъ участвовать въ лицитаціи, долженъ внести 10 проц. означенной стоимости въ качествѣ отступного наличными деньгами либо въ цѣнныхъ бумагахъ, годныхъ для залога и посчитанныхъ согласно курса, указаннаго въ 42 парагр. зак. LX. 1881, особѣ, поземельно-книжнымъ управленіемъ выданной, либо этой особѣ предъявить квитанцію о взносѣ отступного въ депозитъ суда. Также указанныя лица должны подписать условія публичной продажи (§§ 147, 150, 170, ст. зак. LX 1881 г. § 21 ст. зак. XL 1908 г.).

Тотъ, кто за недвижимость обѣщаетъ больше, чѣмъ установленная цѣна, долженъ немедленно довнести недостающую до 10 проц. имъ предложенной цѣны сумму.

Окружной Судъ въ Мукачевѣ отд. VIII.

Дня 15 октября 1937 г.

Подпись и печать.

Экономика

11—13 ноября с. г. въ Вѣнѣ состоялась международная конференція относительно экспорта букового дерева. Было вынесено постановленіе объ ограниченіи европейскаго экспорта бука Польшей, Румыніей, Югославіей и ЧСР. Такъ какъ въ ЧСР экспортный букъ растетъ почти исключительно на П. Руси, то это ограниченіе отзовется неблагопріятно на нашемъ лѣсномъ хозяйствѣ, которое кормитъ много тысячъ бѣднаго карпаторусскаго населенія.

ВСѢ ПОДПИСЧИКИ ГАЗЕТЫ

КАРПАТОРУССКІЙ ГОЛОСЪ

НЕЗАВИСИМАЯ·ЕЖЕДНЕВНАЯ·ГАЗЕТА

Приглашаетъ платить недоимки, числящіяся за ними.

Кумъ пролетаръ пишетъ

(Продолженіе).

Коммунисти кричатъ „Долой изъ буржуазіи", но забыли загойкати „да живетъ комунистическа буржуазія". О что менший бѣдакъ хоть который совѣтскій комисаръ или нашто министръ? О что менший буржуй директоръ фабрики въ совѣтской Россіи отъ нашего фабрижанта? Нѣтъ, товариши! Дакаш пашь, бѣднякамъ селянамъ на Полк Руси, они жалѣлати не будете. Мы уже провидѣли ваши махинаціи. Вы, товариши „пролетаріи", хотѣли бы безъ роботы и муки статися новими буржуями, а ми, знаюче колѣсне старимъ буржуямъ терпѣти, бо хоть менше изъ насъ изодруть, а вы ничъ бы дѣлати сили, та нась бы селянъ гаць обдерли, якъ ваши товариши въ Росіи поступали цѣлое селянство на жебранку пустили. Знаете, товариши, сытый всякъ и одно кѣсть, жъ голодный. Слухайте товариши агитаторы! Мы до теперь отъ васъ чули лишь масны бесѣды за вашу „золоту" программу, но ничъ мы отъ васъ не видѣли на дѣлѣ. Не видѣли мы еще ани еденъ случай, абы ваши „товарищи" въ Мукачевѣ або въ Ужгородѣ роздѣлили свой маетокъ бѣднякамъ!

Тай они маютъ файный маетокъ и жіютъ собѣ по буржуйски! Не видѣлисме и такій случай, чтобы вашъ товарищъ, котрый заробляе на фабрикѣ 40—50 кч денно, удѣливъ изъ своєѣ платни своему брату бѣдняковi, котрий не може заробити и 10 кч на день! Не видѣлисме ани такий случай, абы вы, товарищи, помогли бѣдняковi у селѣ, если му издохла корова или погорѣвъ! Вы то нигда не здѣлаете, бо вы лишь на готовое острите зубы. Вы лишь брати знаете готовое, но давати нѣтъ! Своимъ братьямъ бѣдякамъ не поможете, а на испаньску революцію выдурилисте отъ бѣдняковъ на П. Руси уже 50.000 кч! И даже не ташбилистеся собирати на Испанію при „колядахъ" и публиковати у вашой газетѣ „Правда", котра нигда правду не пише! Смѣлисте отъ имени Христа собирати гроши на діавольское дѣло! А что будеме мы мати за хосень изъ того, кто въ Испаніи побѣдитъ? Уже будеме изъ того сыты? Не моглисте скорше сеси гроши подаровати вашимъ дѣтьомъ на книжки и тетрадѣ, абы не остали неграмотными! Видите, братья селяне, куда насъ ведутъ наши „товарищи"! Они бы хотѣли хитро достатися до власти и потомъ насъ мучити, чтобы мы на нихъ робили. У коммунистовъ каждый буржуй! И готъ, кто мае 2-3 угры земли и 1-2 коровы! И готъ, кто мѣсячно достане пару сто корунъ за свою службу и вообще каждый человѣкъ, котрый змагаеся и шпоруе и честно жіе. Они все такъ говорятъ намъ, селянамъ: „О тобѣ добре говорити, бо ты маешь землю, худобу, хлѣбъ, ты богачъ". Ци мы, селяне, свой маетокъ на пути найшли! Мы мусиме рано у 2 годины уставати и до 9 вечеръ робити, абысьме дачто мали. А товарищи хотятъ лишь 8 годинъ робити, а потомъ идутъ у корчму и у кино!

3-й годъ изданія

Ужгородъ

27-го (14-го) ноября 1937 г. № 282

НАШЪ ПУТЬ

НАЦІОНАЛЬНАЯ ОБЩЕСТВЕННО-ПОЛИТИЧЕСКАЯ ГАЗЕТА ВЫХОДИТЪ ТРИ РАЗА ВЪ НЕДѢЛЮ

АДРЕСА РЕДАКЦІЙ: Ужгородъ: улица Іокаи 3 Прагенъ наб. 13, тел. 886. Мукачево, ул. Недецкого 1. Америка: J. Perdue, Taylor, Pa 327 Oak Street

ПОДПИСНАЯ ПЛАТА: Въ ЧСР: на 1 мѣсяцъ 10 — кр. на 3 мѣсяцевъ 30 кронъ. Цѣна отдѣльнаго номера 80 гел. Въ Америкѣ и остальн. странахъ на 12 мѣсяцевъ 8 амер. долларовъ. Деньги и рабочіе клише высылать: Счетъ почт. сбер. кассы 111.896 Брно.

Издатель П. Лабанычъ. Отвѣтственный редакторъ Василій Гаджа. — Печатается Типографіи „Унгвар" Ужгородъ, наб. Прагенъ 13, телефонъ 307. Газетныя марки разр. упр. почтъ и тел. 19 ноября 1935 года — Прим. 8/128 IV-1935. Мѣсто подачи — Ужгородъ

Бюджетъ ЧСР. на 1938 годъ

О немъ коалиціонники молчатъ.

Уже 10 дней занимается бюджетная комиссія въ Прагѣ рѣшеніемъ труднѣйшаго вопроса сегодняшняго дня — бюджета. Мы не можемъ подробнѣе остановиться на этомъ тяжеломъ вопросѣ, ибо это — правдивый матеріалъ, въ которомъ не въ силахъ разобраться наши министры и всѣ политическія партіи. Каждое министерство предлагаетъ свои обоснованныя требованія и планы. Наиболѣе сильное впечатлѣніе произвело, конечно, на общественность экспозэ премьеръ-министра д-ра М. Годжи. Хотя въ энергичныхъ и волевыхъ словахъ, но онъ не скрылъ, что положеніе весьма серьезное и слѣдуетъ проявить максимумъ гражданской сознательности и патріотической жертвенности, чтобы благополучно выбраться изъ затрудненій. **Международная ситуація требуетъ поддержать и укрѣпить тѣ имению министерства, которыя непосредственно связаны съ оборономъ государства.** Армія — вотъ центръ и стержень всѣхъ заботъ и попеченія! Населеніе стоитъ передъ большими испытаніями: новые налоги, тяжелыя экзекуціи, режимъ экономіи, хозяйственная самодисциплина, подчиненіе личнаго общему неизбѣжны. Кто вѣрный сынъ своей республики, не откажетъ ей въ помощи. Защищая интересы цѣлаго — республики, каждый защищаетъ собственные интересы. Это не только долгъ, это прямой интересъ каждаго гражданина. И все же приходится сказать чистосердечно, что путь къ наиболѣе надежной и вѣрной защитѣ республики — это **успокоить всѣ народности,** живущія въ ней. Фактически всѣ выдвинутые вопросы, требующіе удовлетворительнаго разрѣшенія, связаны органически съ этими народностями. Много дебатируется по вопросу: является ли ЧСР **національнымъ государствомъ, или государствомъ національностей.** Представители всѣхъ меньшинствъ отстаиваютъ сторую точку зрѣнія и добавляютъ, что **если проблемы меньшинствъ нѣмецкаго, мадьярскаго и польскаго будутъ рѣшены именно въ этой плоскости, то это только укрѣпитъ положеніе республики.** Въ принципѣ правительство какъ будто соглашается съ этими доводами. Но у него и помимо меньшинствъ имѣется много крупныхъ вопросовъ, которые остро назрѣли и необходимо ихъ какъ-то окончательно

Сердечное недомоганіе папы

Римскій папа уже продолжительное время испытываетъ сердечныя недомоганія. Послѣдняя сообщенія въ міровой коммунистическомъ звѣрства въ Испаніи, преслѣдованія католиковъ въ Германіи, кровавая жатва въ Россіи, волненія въ Палестинѣ — все это тяжело отзывается на настроеніи папы и по этому врачи ему предписали полный покой и успокоеніе. Здоровье заставляетъ папу исполнить предписаны врачей и онъ каждую недѣлю два раза посѣщаетъ отдыхъ. Умъ не менѣе папа живо интересуется мірскими событіями и потому весь день просматриваетъ прессу.

Франко не врагъ французовъ

На манифестаціи за миръ, которую устроили французскіе націоналисты, была объявлена слѣдующая грамота ген. Франко: „Было бы желательно, чтобы ваши ораторы сообщили населенію, что подлинная Франція и подлинные французы ничуть не должны опасаться національной Испаніи, ибо они имѣютъ тотъ же идеалъ и ту же цѣль, что и національная Испанія. Оба защищаютъ тѣ самые принципы нашей европейской цивилизаціи, которые подвергаются сегодня такой опасности".

Сопротивленіе Китая слабнетъ

Японцы стремительно приближаются къ Нанкину. Китайцы дезорганизованы и едва-ли смогутъ долго сдерживать японскій напоръ. Отдѣльные японскіе отряды, которые въ силу преслѣдованія противника оторвались отъ основной массы войскъ, получаютъ снабженіе съ аэроплановъ.

Въ Шанхаѣ царитъ голодъ, ибо всѣ средства снабженія и передвиженія захвачены японцами. Японцы все чаще даютъ понять иностраннымъ концессіямъ въ Шанхаѣ, что они — завоеватели.

Словаки изъ Америки въ ЧСР.

Въ связи съ 20-лѣтіемъ Питтсбургскаго соглашенія между амер. словаками и покойнымъ Т. Г. Масарикомъ, въ началѣ іюня 1938 г. ЧСР посѣтитъ делегація американскихъ словаковъ.

Въ чемъ сила нѣмцевъ

Газеты сообщаютъ, что нѣмецкое населеніе ЧСР за годъ собрало пожертвованій на свои національныя организаціи 22 милліона кч, а чешское на свое меньшинство въ нѣмецкихъ краяхъ республики только 750 тысячъ кч.

соглашеній со **словаками и карпаторуссами,** которые имѣютъ съ чехами основали чех. государство. Словаки только что подали весьма энергичную интерпелляцію противъ удаленія слова „чехословакъ" и требуютъ категорически признанія за ними права отдѣльнаго словацкаго народа, наравнѣ съ чешскимъ. Ссылаясь на Питтсбургскій договоръ, они настаиваютъ на проведеніи **полной національной автономіи Словакіи и ликвидаціи чехословакизма.**

А вотъ о Подк. Руси не было сказано ни одного слова, ни звука о нашихъ культурныхъ и экономическихъ нуждахъ, о словѣ Сейма, объ окончательномъ опредѣленіи границъ Подк. Руси. Имъ пора знать: **Г-да коалиціонники! Вы не репрезентируете въ Прагѣ насъ и нашу автономію! Вы только являетесь экспонентами коалиціонныхъ партій на Подк. Руси и экзекуторами ихъ требованій. Для карпаторуссовъ бюджетныя дебаты уже въ двадцатый разъ заканчиваются матеріальнымъ и моральнымъ дефицитомъ. Ваша обязанность передъ народомъ перевести балансъ карпаторусской жизни съ дефицита на всесторонній активъ.**

Германія получитъ колоніи

По вопросу о колоніяхъ Англія должна сказать. Другія государства неохотно говорятъ объ этомъ нѣмецкомъ требованіи, однако долго ли они къ этому привыкнутъ, то трехъ лѣтъ согласятся, что что-то слѣдуетъ сдѣлать, а до 6 ти лѣтъ придутъ къ заключенію, что необходимо предпринять практическія мѣры.

ВѢСТИ ОТОВСЮДУ

x **Итальянскій король** Викторъ Эмануилъ ко дню рожденія получилъ 10 милліоновъ поздравительныхъ открытокъ. Его корреспонденція въ этотъ день вѣсила 50 тоннъ.

x **Московскій Коминтернъ** отпустилъ марксистскому Профинтерну въ Амстердамѣ 2 мил. золотыхъ рублей для организаціи волненій, забастовокъ и безпорядковъ въ портахъ Англіи и Франціи.

x **Совѣтскій академикъ** Вильямсъ обратилъ вниманіе комиссара земледѣлія на то, что вслѣдствіе хищническаго землепользованія, плодородныя черноземныя почвы средней полосы Россіи обращаются въ безплодные солончаки.

x **Во Франціи** съ 1 янв. 1935 г. по 30 іюня 1937 г. смертность населенія превысила рождаемость **на 47.000** чел. Въ теченіе послѣднихъ лѣтъ рождаемость падетъ ежегодно на 20.000 чел.

x **Нѣмецкій летчикъ Вуретъ** достигъ мірового рекорда скорости при полетѣ по прямой линіи. Онъ достигъ 610 клм. въ часъ.

x **По постановленію** швейцарскаго военнаго суда арестованы преступные коммунисты: главы коммунистическаго движенія **Юберъ** Дросъ, Вальтеръ и Боденманнъ.

x **Въ Парагваѣ** началась чистка среди коммунистической преступной организаціи, которая сѣяла въ странѣ смуту и революціонное броженіе. Арестовано нѣсколько десятковъ красныхъ злоумышленниковъ.

x **30 офицеровъ и 700 солдатъ** участвовало по случаю ухода въ отставку полковника мула Джека. Полковникъ въ трогательной рѣчи сказалъ: „Свои обязанности Джекъ въ теченіе 28 лѣтъ исполнялъ честно, согласно традиціямъ военныхъ муловъ". Мѣсто дѣйствія, конечно, Америка.

x **Въ Бѣлостокѣ,** въ Польшѣ 20 коммунистовъ осуждено на сроки отъ 2 до 12 ти лѣтъ.

x **Муссолини** отозвалъ намѣстника Абиссиніи маршала Граціани, которому будетъ пожалованъ титулъ герцога, а намѣстникомъ Абиссиніи назначается герцогъ изъ Аосты.

Территоріальная или національная автономія?

Чешскія, мадьярскія и русскія коалиціонныя газеты сообщали о банкетѣ 4 сего ноября, на которомъ губернаторъ Подк. Руси заявилъ, что **автономія Подк. Руси не распространяется только на русское населеніе, но на всѣ населяющія ее народности.** Если это дѣйствительно такъ, то да будетъ намъ позволено слегка напомнить исторію образованія ЧСР. 1. На мирныхъ конференціяхъ была окончательно рѣшена судьба какъ чехословацкаго, такъ и нашего народа. Не въ результатѣ завоеванія одного народа другимъ объединились эти двѣ славянскія вѣтви, но лишь послѣ того, какъ въ своей борьбѣ за національное самоопредѣленіе очутились въ одномъ лагерѣ. Соединеніе произошло въ результатѣ **добровольнаго и равноправнаго соглашенія.** Эта мысль особенно отчетливо выражена въ Сенъ Жерменскомъ мирномъ договорѣ отъ 10 сентября 1919 г., который начинается такъ: **„принимая во вниманіе, что народы Чехіи, Моравіи и части Силезіи, а также народъ словацкій по собственной волѣ рѣшили соединиться.... что и народъ южно-карпатскихъ русскихъ присоединяется къ этому государственному образованію“...**

Какъ видимъ изъ приведеннаго, **ни о мадьярахъ, ни о нѣмцахъ, ни о жидахъ и цыганахъ ни слова,** хотя и они являются гражданами нашей республики. И понятно, ибо тѣ были по другую сторону барьера... воевали и духовно работали за Австро-Венгрію, т. е. **противъ** чеховъ, словаковъ и русскихъ. Вотъ почему мы, карпатороссы, какъ народъ соучредившій Чехословацкое государство, **если не въ дѣйствительности, то согласно закона завоевали себѣ особое автономное правовое положеніе, не распространяющееся на перечисленныя народности и зафиксированное** въ главѣ II, статья 10 Сенъ-Жерменскаго договора такъ: **„Чехословакія обязывается, что установитъ территорію юго-карпатскихъ русскихъ въ границахъ, опредѣленныхъ державами союзными и дружественными въ рамкахъ государства Чехословацкаго, какъ самоуправляющуюся единицу, которой будетъ предоставлена широчайшая автономія“...**

Не забудемъ тѣхъ переговоровъ, что вели наши земляки въ Америкѣ съ политическими дѣятелями чехословаковъ. Вспомнимъ хотя бы меморандумъ отъ 26 окт. 1918 г. въ Филадельфіи, обращенный къ покойному проф. Т. Г. Масарику отъ имени Американской Русской Народной Обороны, меморандумъ, въ которомъ просили защитить именно русское населеніе Подк. Руси, ибо... **„русскимъ народомъ управляютъ такіе урядники, которые не разумѣютъ русскаго языка, и которыхъ не разумѣетъ русскій народъ... Русскій языкъ не имѣетъ значенія и вартости (стоимости) ани въ комитатной, ани въ сельской администраціи, а тѣмъ меньше передъ правосудіемъ... Итакъ, нашъ русскій народъ въ Угорщинѣ, ограбленный въ своихъ политическихъ и народныхъ 1000-лѣтнихъ правахъ и привиллегіяхъ, обрабованный отъ наидрагшаго сокровища — отъ русскаго языка и русскаго письма“.**

Интересно знать, какъ могутъ, почему и какой интересъ имѣютъ рѣшать вопросы русскаго языка, русской вѣры и обученія цыгане и мадьяры, жиды и пр.? Невольно вспомнишь русскую поговорку: „Гораздъ чужими руками жаръ загребать“. **Карпаторусскій народъ добьется своей національной автономіи, а остальныя народности на Подк. Руси получатъ права меньшинствъ. Мы стоимъ на основаніи нашихъ законовъ, но никогда отъ поставленнаго принципа не откажемся. Только Сеймъ разрѣшитъ наши внутренніе вопросы, русскіе вопросы. Мадьярскій или нѣмецкій языковые вопросы на немъ рѣшаться не будутъ. Это искаженное толкованіе нашей автономіи можетъ оказаться катастрофическимъ для карпаторусскаго народа. Карпатороссы имѣютъ національную автономію, а не территоріальную, а остальныя народности Подк. Руси меньшинственныя права.**

Разъясненіе губернатора, данное на банкетѣ 4. XI, что автономія П. Руси не является національной, а территоріальной, **не можетъ удовлетворить ни одного карпатороссa.** Вѣдь карпаторусскій народъ только и присоединился потому къ ЧСР, что ему — **только ему** — была обѣщана широчайшая національная автономія. За это добровольное волеизъявленіе карпаторусскому народу пришлось, да и сейчасъ еще приходится слышать много упрековъ и нападковъ. Пусть вспомнитъ г-нъ губернаторъ, что когда возникъ вопросъ о присоединеніи нашего края къ какому-нибудь сосѣднему государству, то за присоединеніе его къ Чехословакіи высказались **только карпатороссы какъ мѣстные, такъ и американскіе. Ни мадьяры, ни жидомадьяры, ни румыны, ни цыгане этого не хотѣли. А сейчасъ имъ за это слѣдуетъ предоставить тѣ же права, что и намъ, карпатороссамъ?** Развѣ не обидно и не парадоксально, что русскіе люди на Пряшевщинѣ, которые такъ горячо стояли за присоединеніе Подк. Руси именно къ ЧСР, въ надеждѣ, что и Пряшевская Русь будетъ объединена съ Подк. Русью, не имѣютъ даже тѣхъ правъ, которыми пользуются остальныя меньшинства республики? А иноплеменники, которые тянули въ любую иную сторону, только не къ ЧСР, сейчасъ будутъ пользоваться плодами чужихъ усилій и заслугъ? Развѣ забылъ господинъ губернаторъ, что его предшественникъ по губернаторству тоже происходилъ съ Пряшевщины и лично участвовалъ въ выработкѣ Версальскаго договора, который рѣшилъ нашу судьбу, а въ результатѣ: жиды имѣютъ на Подк. Руси 2 среднихъ учебныхъ заведенія, мадьяры — реальную гимназію, **а четверть милліона русскихъ на Пряшевской Руси не могутъ добиться въ теченіе 18-ти лѣтъ даже одной средней русской школы.** Вотъ объ этомъ слѣдовало бы помнить г-ну губернатору, прежде чѣмъ раздавать жидо-мадьяро-румыно-пришельцамъ одинаковыя, какъ и для карпаторосcовъ, права. **Сначала нужно узаконить границы Подк. Руси отъ Попрада до Тисы, — это будетъ первый этапъ. Второй — созвать Сеймъ, а третій — воплотить въ жизнь карпаторусскую автономію въ тѣхъ размѣрахъ, которые были торжественно обѣщаны въ мирныхъ договорахъ и въ конституціи республики.**

Американская делегація на П. Русь

Во время пребыванія д-ра Фенцика въ Америкѣ, между прочимъ была принята также резолюція о томъ, чтобы американскіе **карпатороссы** хотя и **легально, но энергичнымъ** способомъ требовали реализаціи мирныхъ договоровъ, въ силу которыхъ русскій народъ на П. Руси долженъ былъ получить полную автономію на Подк. Руси. Если эта реализація до сего времени не произошла, виноваты въ этомъ неключительно тѣ карпаторусскіе представители во главѣ съ д-ромъ А. Геровскимъ, которые не захотѣли итти къ цѣли легальнымъ путемъ. Русскій Національный фронтъ все же побѣдилъ и сейчасъ послѣ переорганизаціи Карпаторусскій Союзъ является весьма серьезнымъ факторомъ въ нашей жизни. Во главѣ его стоятъ теперь серьезные и уважаемые русскіе люди: со стороны уніатовъ — Іоаннъ Попъ, Андрей Добошъ, П. Гузлей, а со стороны православныхъ — Н. Пачута. Для насъ имѣетъ большое значеніе также то, что ни Югасъ, ни Ставровскій, ни Цморъ, ни Геровскій не являются факторами К. Союза, и такимъ образомъ **Карпаторусскій Союзъ, гдѣ сконцентрированы всѣ американскія организаціи, является дѣйствительнымъ репрезентантомъ всей карпаторусской Америки.** Есть надежда и на то, что также церковный вопросъ будетъ, наконецъ ликвидированъ. Вѣдь въ воскресенье на церковномъ конгрессѣ русскіе націоналисты уже установили **противъ русинистовъ и латинизаторовъ еп. Такача новую епархію,** которая будетъ либо православной, либо вѣрующіе выборятъ себѣ всѣ права восточной церкви, оставаясь въ соединеніи съ Римомъ. По всей вѣроятности, еп. Такачъ будетъ удаленъ и назначенъ человѣкъ, который окончательно ликвидировалъ бы братоубійственные споры. **Все же надѣемся, что делегація пріѣдетъ изъ Америки и объективно констатируетъ положеніе нашего карпаторусскаго народа во всѣхъ отношеніяхъ. Мы думаемъ, что делегація объѣдетъ всю Подк. Русь и для нея не будетъ первой станціей Серенее, а послѣдней — Берегово, какъ это случалось нерѣдко, чтобы сдѣлать хорошую рекламу карпаторусскому вину. Вѣдь американская делегація также отвѣчаетъ за судьбы карпаторусскаго народа.**

Николай Пачута - мадьяронъ, ревизіонистъ, или „сполупрацовникъ“ Т. Г. Масарика?

Всѣ помнятъ, сколько писалось въ газетахъ коаличниковъ всякихъ гадостей относительно пребыванія **д-ра Фенцика въ Америкѣ.** Особенно старался детективный органъ пришельцевъ. Каждый, кто помогалъ д-ру Фенцику, либо такъ или иначе вступалъ съ нимъ въ соприкосновеніе, сплеча назывался ирредентистомъ и мадьяроном. Самыми близкими сотрудниками д-ра Фенцика въ Америкѣ были д-ръ П. Зеедикъ и о. Г. Баранъ.. Коаличники, конечно, обоихъ произвели въ степень черныхъ ирредентистовъ и непріятелей республики, но недавно оба получили отъ президента нашей республики самое высшее отличіе. О Н. Пачутѣ Чешске Слово, А—Зетъ и Н. Гласы писали настолько подлыя статьи, что Пачута нѣсколько разъ вынужденъ былъ остро реагировать на нападеніе въ Амер. Вѣстникѣ.

Темпора мутандуръ! Въ послѣднемъ номерѣ Подк. Гласовъ 263, въ Чешскомъ Словѣ и др. платныхъ, несерьезныхъ и демагогическихъ органахъ пришельцевъ пишется слѣдующее: „Во главѣ американской делегаціи стоитъ Н. Пачута, „сполупрацовникъ“ Т. Г. Масарика“.

Приходится просто удивляться, какъ это тотъ самый Пачута, который раньше характеризовался, какъ мадьяронъ и ирредентистъ, вдругъ рекомендуется на страницахъ коаліціонной печати, какъ „сполупрацовникъ“ Т. Г. Масарика. Эта хамелеонская пресса сама не чувствуетъ, какъ себя **компрометируетъ** этимъ моральнымъ жонглерствомъ. Невольно напрашивается вопросъ къ этимъ господамъ: **когда же вы говорили правду, а когда врали? Думаемъ, что Н. Пачута этого не забылъ и самъ выяснитъ этотъ вопросъ, когда пріѣдетъ къ намъ.**

х **Батьевская „девятка“.** Когда начали искать милліоннаго радіоучастника, батьевцы не имѣютъ круглой цифры. Поэтому ищутъ своего 999.999, словами: девятьсот девяностотысячдевятьсотдевяностодевятаго. На основаніи результатовъ этой всегосударственной акціи наградятъ искомаго. Для него уже приготовлено все, что по своему желанію выберетъ въ продажѣ Батя на сумму до кч 1999. Кромѣ того, и милліонный и альшихъ 799 участниковъ будутъ награждены. Общая сумма премій составляетъ кч 159.000. Подробности узнаете во всѣхъ филіалкахъ ф-мы Батя.

Канъ губернаторъ постоялъ за русскій народъ

Подъ такимъ заголовкомъ Руснарголосъ помѣстилъ статью, занявшую третью часть его газеты за н. 235. Живемъ мы въ крайне не спокойное время, когда опасность не только грозитъ, а и катастрофически обрушивается на цѣлые народы, государства и имперіи. Со всѣмъ недавно потеряла независимость Абиссинія, теперь очередь за полумилліарднымъ китайскимъ народомъ. Въ порядкѣ вещей было, когда негусъ Хайле Селасье сталъ во главѣ вооруженнаго народа, а потомъ отстаивалъ абиссинскій народъ въ Лигѣ Націй. Въ порядкѣ вещей, если разные Чанъ-Кай-Шеки заступаются за китайскій народъ и защищаютъ его съ оружіемъ въ рукахъ отъ нападеній грозной японской имперіи...

Увидѣвъ громадное плакатное названіе этой статьи въ Руснарголосѣ: „какъ губернаторъ постоялъ за русскій народъ", увидѣвъ сколько мѣста отвелъ этой статьѣ Русснарголосъ, съ тревогою искали мы глазами, что за имперія собралась проглотить нашу Подк. Русь, если не всю Чехословакію. Оказывается Русснарголосъ посмѣлъ поставить главу нашей Подк. Руси въ довольно комичное, если не сказать больше, положеніе. По утвержденію Русснарголоса губернаторъ Грабаръ боролся за русскій народъ съ какимъ-то Голіяномъ! Не подумайте, что съ Голіафомъ, нѣтъ, съ обыкновеннымъ Голіяномъ, репортеромъ маленькаго провинціальнаго украинскаго Діла.

Побойтесь Бога, господа изъ Русснарголоса! Не занимайтесь профанаціей губернаторской власти и не считайте нужнымъ отмѣчать такой ничтожный фактъ, какъ разговоръ съ какимъ-то Мазепой Голіяномъ, какъ такое крупное со стороны губернатора дѣяніе, на которое нужно испортить столько типографской краски. Впрочемъ, и самый тонъ пояснительнаго введенія Русснарголоса настолько разъѣденъ, что его можно употреблять лишь при закрытыхъ дверяхъ. Развѣ позволительно писать, какъ это дѣлаютъ господа изъ Русснарголоса, что Голіянъ, желая вырвать признанія, что на Подкарпатской Руси живутъ украинцы, къ губернатору Подк. Руси К. Л. Грабарю „какъ говорится лѣзъ масла въ душу лѣзъ"... Господа, осторожнѣе съ русскими пословицами, ихъ на Подк. Руси очень хорошо знаютъ. Съ какимъ масломъ и куда вы лѣзете, раздувая интервью съ мазепинскимъ репортеромъ, никому неизвѣстнымъ Голіяномъ, въ событіе первостепенной важности!

Было ли то, или не было, мы не знаемъ: дѣло Голіяна зафиксировать, что губернаторъ на вопросъ о его національности отвѣтилъ: „я русинъ чистокровный автохтонный русинъ", но какъ можно считать, что этимъ самымъ „губернаторъ постоялъ за русскій народъ?" Мы не можемъ навязывать господину губернатору никакихъ идеологій, однако, позволительно отмѣтить, что на Подк. Руси есть идеологія „русинизма", проповѣдываемая, между прочимъ, Недѣлею, органомъ гр.-кат. епархіи, которая утверждаетъ, что и русскій народъ и украинскій народъ, хотя и родственны „русинскому" народу, но совершенно чужды по духу и культурѣ, что „русинскій" народъ совсѣмъ особый отъ русскаго и украинскаго и даже „ни русска, ни украинска литература не возбуждае интересу до описаного въ ней свѣта, бо той свѣтъ для насъ чужій". (См. Недѣлю 29 іюня 1937). Есть и другія направленія и другіе отвѣты на этотъ же вопросъ даже изъ устъ простыхъ нашихъ селянъ словами: „я русскій, я русска".

Вокругъ перваго этапа

Какъ у насъ уже сообщалось, раздаются голоса о томъ, что выборы въ губерніальный совѣтъ слѣдуетъ считать неправильными, ибо они были произведены еще до вступленія въ силу закона объ этапѣ автономіи. Наше утвержденіе о сомнительности этихъ выборовъ полностью подтверждаетъ фактъ, что канцелярія губернатора обратилась къ министру внутреннихъ дѣлъ за разъясненіемъ по этому поводу.

Мы еще разъ и категорически заявляемъ, что выборы считаемъ противозаконными, ибо мотивировка ихъ коалиціонными-этапистами, будто ихъ необходимо было произвести до вступленія въ силу закона 172, чтобы „рада" могла быть созвана къ первому историческому засѣданію какъ можно скорѣе оказалась совершенно несостоятельной. **Съ тѣхъ поръ прошло уже 2 мѣсяца, а „рада" съ весьма неопредѣленной компетенціей до сего дня не можетъ быть созвана.**

Коалиціонники-этаписты настолько спѣшили, что совершили также и иное противозаконное дѣйствіе. Аграры, которые являются самозванными диктаторами у насъ на Подк. Руси, выставили кандидатуру своего ставленника Деркача, который согласно законовъ не имѣетъ права быть избраннымъ. Въ силу приведенныхъ здѣсь обстоятельствъ, общественность въ правѣ ожидать, что выборы будутъ повторены на болѣе законныхъ основаніяхъ.

Русскіе націоналисты съ интересомъ слѣдятъ за развитіемъ этихъ событій и сопровождающей ихъ закулисной игрой коалиціонныхъ партій. Дѣйствія „губерніальной рады" съ совѣщательнымъ правомъ голоса, которая является неудачнымъ предтечей карпаторусскаго Сейма, живо интересуетъ всю карпаторусскую общественность.

Жовтоблакитный патріотъ

Шовинизмъ украинскихъ школьныхъ „діячів" всѣмъ извѣстенъ. На всѣхъ перекресткахъ кричатъ они о своей любви къ „рідному" карпаторусскому народу и плачутъ горькими слезами, если этотъ „нарід" не хочетъ слышать объ ихъ „закарпатській рідной мові". Казалось бы, что если народные жовтоблакитные учителя такіе благодѣтели карпаторусскаго народа, то они это должны показывать личнымъ примѣромъ, а не только на словахъ. Но вотъ раховскій школьный управитель Кричковскій перевелъ свою дочь изъ раховской гражданской школы русской въ чешскую, потому что русская, по его мнѣнію, — мадьяронская. Потомъ неудивительно, если чешскія газеты о немъ пишутъ, какъ о „ли довыховнемъ а обѣтавемъ працовнику". Избави насъ Богъ отъ такихъ педагоговъ и патріотовъ.

Еврейскій фашизмъ

Какъ это ни дико звучитъ, а такой фашизмъ дѣйствительно существуетъ. Евреи — интернаціоналисты, марксисты и большевики только тамъ, гдѣ они живутъ среди чужихъ народовъ. Какъ только они попадаютъ въ землю своихъ предковъ, Палестину, которую оставили 2.000 лѣтъ тому назадъ, они національно перерождаются и становятся такими же стопроцентными націоналистами и шовинистами, какъ это мы видимъ у другихъ народовъ. Инстинктъ самосохраненія имъ подсказываетъ: „Чужого не жалѣй, не щади, зато свое родное береги".

По газетнымъ сообщеніямъ, на дняхъ въ Бейрутѣ (Сирія) еврейскіе фашисты, такъ наз. „бѣлыя рубашки" устроили форменное побоище съ полиціей и пришлось вызвать для ихъ усмиренія войска. Въ результатѣ: 1 убитый, 50 раненыхъ и 200 арестованныхъ.

Можно полагать, что если бы для евреевъ создать самостоятельное государство и всѣхъ туда переселить, на свѣтѣ не осталось бы даже слѣда по марксизмѣ, коммунизмѣ и интернаціонализмѣ, зато однимъ фашизмомъ было бы больше.

СССР. — выжиданіе и страхъ

Событія на Дальнемъ Востокѣ нервируютъ московскихъ убійцъ и палачей. Они знаютъ, что побѣдоносная Японія представляетъ для нихъ смертельную опасность. Поэтому Совѣты въ послѣднее время перестали интересоваться Испаніей и повернулись лицомъ къ востоку. А такъ какъ страхъ заставляетъ всюду видѣть враговъ, то въ СССР продолжается разгулъ чекистскаго террора.

x **Англичанинъ Эйстонъ** установилъ на гоночномъ автомобилѣ новый міровой рекордъ — 502 кил. въ часъ.

Отъ простуды васъ предохранитъ массажъ неразведенной французкой

Альпа

Вокругъ театра

Послѣ двухмѣсячной добросовѣстной подготовки Земскій Карпаторусскій Театръ собирается выступить передъ общественностью со своимъ репертуаромъ, въ который входятъ: двѣ русскія пьесы— Бѣдность — не порокъ, Островского и Дорога цвѣтовъ — Катаева; двѣ украинскія: Наймичка, Бородате непорозуміння) и двѣ карпаторусскія (Верховинская кровь, Уйко изъ Америки). Премьера „Бѣдность не порокъ" состоится въ Мукачевѣ 28 сего ноября, а 29-го будетъ поставлена совѣтская комедія „Дорога цвѣтовъ". Послѣ обѣда того же дня въ 15 ч. дается спектакль для учащихся „Верховинская кровь". 30 ноября ставится „Уйко изъ Америки" — комедія Бобульскаго. Въ среду 1 декабря дается „Наймичка" — Тобылевича и въ четвергъ 2. XII „Бородате непорозуміння" — Сливки. Начало въ ч. 19.30.

1 декабря въ 15 ч. ставится спектакль для солдатъ, а 2-го декабря въ четвергъ тоже въ 15 ч. вторично дается „Бѣдность не порокъ". Предварительная продажа билетовъ у ф-мы Учитель, Мукачево, ул. Тырша 4.

Въ теченіе трехъ лѣтъ не было поставлено ни одной пьесы на литературномъ русскомъ языкѣ. Произведенія русскихъ классиковъ по чему-то переводились на базарный языковый кавардакъ. Сейчасъ впервые наши артисты заговорятъ на чистомъ русскомъ языкѣ. „Бѣдность не порокъ" Островскаго будетъ поставлеаа въ Мукачевѣ, Сваляві, Воловцѣ, Воловомъ, Хустѣ, Севлюшѣ, Береговѣ, а возможно и въ Иршавѣ и Бѣлкахъ. Наша публика имѣетъ на выборъ: русскую классическую пьесу, слатанину на мѣстномъ кавардакѣ и „смачную водицю" на мазепо-галицкомъ жаргонѣ. Сознательность нашей публики видна изъ того, что большинство ея выбрало именно русскую пьесу и билеты на нее почти уже распроданы.

— **Славянская вечеринка въ Прагѣ.** 20 сего ноября въ 8 ч. вечера въ Соколовнѣ Прага-Крчъ состоялся II славянскій вечеръ, на которомъ принялъ участіе также пражскій русскій Соколъ. Гостей привѣтствовалъ братъ Яворекъ, послѣ чего были исполнены славянскіе національные танцы. Среди остальныхъ выдѣлялись танцы югославянскій и польскій, но съ особеннымъ успѣхомъ былъ исполненъ русскій казачекъ. Похвалы заслуживаютъ сестра Галя Геккеръ и бр. Сергѣй Тарасовъ, которые положительно очаровали публику своимъ искусствомъ.

Св. Никола покупаетъ у насъ!

Башмакъ, въ которомъ Ваши дѣти не простудятся. Кожанная вложка не допускаетъ проникновенія мокроты.

Тонкій шерстяный мельтонъ и теплая подкладка — вотъ преимущества этихъ ботиночекъ. Они очень удобны, а въ то же время не кажутся на ногѣ большими.

Мельтонки принадлежатъ къ наиболѣе любимой зимней обуви благодаря практическимъ запонкамъ.

Bata

ХРОНИКА

— **18 сего ноября въ Братиславѣ,** въ помѣщеніи кофейни Метрополь состоялось **общее собраніе ОКС Добрянскій.** Съ удовлетвореніемъ слѣдуетъ отмѣтить, что **споръ съ ЦСПС окончательно ликвидированъ** и обѣ организаціи рѣшили дальнѣйшую работу проводить въ тѣсномъ сотрудничествѣ **во имя общаго дѣла и блага.** Кругъ друзей ОКС Добрянскій значительно расширился, **о чемъ свидѣтельствуетъ** увеличеніе поступающихъ пожертвованій. **Всѣмъ друзьямъ нашего общества выражаемъ свое искреннее, русское спасибо.** Въ новое правленіе вошли: **предсѣд.: В. Дубай, тов. предсѣд.: Р. Ройковичъ,** секр.: **А. Штилиха,** казн.: **Т. Мидликъ,** дѣлопроизв.: **А. Владимиръ,** культ. рефер.: **Н. Драгула,** соц. рефер.: **А. Молчаній,** предсѣд. трет. суда: **В. Петричко,** ревиз.: **К. Долгій,** спорт. рефер.: **Г. Седлакъ.** **Правленіе.**

x **10 километровъ по лѣстницѣ ежедневно.** Это приблизительно путь, который ежедневно долженъ сдѣлать каждый почтальонъ. Иногда даже больше. Къ такой работѣ нужны, конечно, хорошія ноги. Однако, и самыя здоровыя ноги нуждаются въ отдыхѣ. Поэтому педикюръ имѣетъ огромное значеніе для почтальоновъ. Это сейчасъ наглядно доказываетъ Батя. Зоветъ всѣхъ чсл. почтальоновъ на разовый безплатный педикюръ въ своемъ отдѣленіи ухода за ногами. Первое же посѣщеніе всѣхъ убѣдитъ въ этомъ.

Осенью, когда дуетъ холодный вѣтеръ и воздухъ насыщенъ влажностью, нашему здоровью больше всего угрожаютъ насморкъ, кашель и простуда. Мы должны предохранить себя передъ недугами, которые приноситъ съ собой плохая погода. Натремъ тѣло францовкой Альпа, которая сдѣлаетъ его стойкимъ противъ неблагопріятныхъ вліяній суроваго періода года. Также мы должны дезинфекцировать ротъ и дыхательные органы полосканіемъ теплой водой, къ которой мы прибавляемъ нѣсколько капель францовки Альпа. Это намъ посовѣтуетъ также врачъ.

x **Наилучше обутый гражданинъ ЧСР** будетъ, конечно, 999.999 девятьсотдевяностодевятьтысячдевятьсотдевяностодевятый участникъ акціи радіо, который получитъ отъ ф-мы Батя въ качествѣ преміи кч 1.999, за которыя можетъ въ любой продажѣ обуви Батя выбрать по своему желанію обувь, носки, чулки, игрушки, злинолитъ и т. д. Кромѣ этой главной преміи, предоставитъ Батя премію также милліонному и 799 дальнѣйшимъ участникамъ все въ общей суммѣ кч 159.000. Подробности объ этой громадной акціи узнаете въ каждой филіалкѣ Батя.

Шахматы

Послѣ 21 партіи: Алехинъ 12, Эве — 9.

x **Номеръ, за который ни одинъ спортсмэнъ не стыдился бы.** Раздумывали Вы уже когда-либо, что это значитъ ходить ежедневно вгору 15 километровъ? Вы вѣроятно скажете, что это невозможно. Однако, это такъ. Наши почтальоны считаютъ это своей нормальной задачей. Къ ея выполненію нужны, конечно, здоровыя ноги. Но такъ какъ даже самыя здоровыя ноги въ концѣ концовъ устанутъ, то не помѣшаетъ освѣжить ихъ педикюромъ. Поэтому теперь Батя убѣдительно доказываетъ значеніе педикюра для почтальоновъ. Онъ зоветъ всѣхъ почтальоновъ посѣтить даромъ его отдѣленіе педикюра.

Выдержка изъ объявленія о лицитаціи

Ч. е. Е УIII 266/34-27.

Судъ нъ экзекуціонномъ дѣлѣ истца Чехословацкаго государства, предств. податнымъ учрежденіемъ въ Мукачевѣ противъ должника Игнаца Росмана въ Мукачевѣ назначилъ лицитацію для взысканія 30.810 кч съ недвижимости, находящейся на территоріи мукачевскаго окр. суда, занесенной въ поз. кн. катастральной территоріи Мукачева: I. Мукачево — вложка н. 1264 подъ А, парц. 1512 оріент. н. 20 съ домомъ ном. 106 и надворными постройками ном. 2256, 2257, 2258, 2260, 2261, 2262 со дворомъ прачешной и хозяйственными постройками подъ Б 2 на имя должника въ цѣлости въ оцѣночной стоимости 129.964 кч 36 гел., II. Мукачево вл. ном. 2900 подъ А 1 парц. ном. 1511/2 усадьба въ ул. Духновича подъ Б 3 на имя должника въ цѣлости въ оцѣночной стоимости 7.082 кч.

На недвижимости, внесенной во вл. ном. 1264, на которую подъ II 41 втѣлено право пользованія квартирой въ пользу Вайса Соломона на 2 комнаты съ кухней, продажа состоится съ сохраненіемъ права пользованія квартирой, если будетъ достигнута по иску кредиторовъ для ихъ удовлетворенія покупная цѣна 269.286 кч. Въ этомъ случаѣ изъ объявленной цѣны будетъ вычтена цѣна права пользованія, т. е. 12.750 кч и сумма, которая останется, будетъ объявлена оцѣночной стоимостью.

Въ томъ же случаѣ, если при сохраненіи права пользованія не будетъ достигнута покупная цѣна 269.286 кч, то недвижимости будутъ проданы безъ сохраненія права пользованія при объявленной цѣнѣ 129.964 кч. 36 гел.

Лицитація состоится въ 9 час. утра 21 декабря 1937 года въ урядовомъ помѣщеніи Окружного суда въ Мукачевѣ двери ном. 17.

Предназначенныя для продажи недвижимости не могутъ быть проданы ниже двухъ третей указанной цѣны.

Кто желаетъ участвовать въ лицитаціи, долженъ внести 10 проц. означенной стоимости въ качествѣ отступного наличными деньгами либо въ цѣнныхъ бумагахъ, годныхъ для залога и посчитанныхъ согласно курса, указаннаго въ 42 парагр. зак. LX. 1881, особѣ, поземельно-книжнымъ управленіемъ высланной, либо этой особѣ предложить квитанцію о взносѣ отступного въ депозитъ суда. Также указанныя лица должны подписать условія публичной продажи (§§ 147, 150, 170, ст. зак. LX 1881 г. § 21 ст. зак. XL 1908 г.).

Тотъ, кто за недвижимость обѣщаетъ больше, чѣмъ установленная цѣна, долженъ немедленно довнести недостающую до 10 проц. имъ предложенной цѣны сумму.

Окружной Судъ въ Мукачевѣ, отд. VIII.

9 іюня 1937 г.

Подпись и печать.

ВСѢ ПОДПИСЧИКИ ГАЗЕТЫ

КАРПАТОРУССКІЙ ГОЛОСЪ

НЕЗАВИСИМАЯ·ЕЖЕДНЕВНАЯ·ГАЗЕТА·

Приглаша[illegible] платить недоимки, числящіяся за ними.

Кумъ пролетаръ пишетъ

(Продолженіе).

Та чтобы было из нашимъ газдовством, если бы мы у лѣтѣ робили лишь 8 годинъ? Теперь звѣдуюся: Кто може изъ нашихъ селянъ итти за коммунистами? Думаю, что ни оденъ честный чоловѣкъ, ни селянинъ, ни роботникъ, ни жадный не може итти за таковъ нечестновъ программовъ! Говорю и роботникъ, бо если якись роботникъ зачне шпоровати, то сейчасъ станеся „буржуйомъ". Коммунисты на всю гыртанку кричатъ: „бѣда, бѣда, бѣда". Но они тоту бѣду не знаютъ и просто не хотятъ отдалити. Чому? Бо они тоту бѣду сами чинятъ между народами и сами туи бѣдѣ даютъ роги. Якъ той „бѣды" бы не было, они бы не могли показатися на село. Спокойны селяне и роботники невѣрно не слухали бы глупы агитаціи коммунистовъ и выгнали бы ихъ изъ [illegible] они, напримѣръ, кричатъ: „дайте землю людямъ!" А коли урядъ направду хоче роздѣлити землю, тогда они стараются, чтобы селяне землю не достали, бо потомъ селяне зачнутъ на земли газдовати и скоро станутся „буржуями" и тогды товарищи утратятъ почву для агитаціи!

Кричатъ: „Дайте роботу!" А коли даютъ роботу, они стараются, чтобы люде не ишли робити. Значитъ, нашимъ товарищамъ тогды добре иде агитація, коли мы всѣ, селяне, цуравы и голодны. Имъ не лежитъ на сердци, якъ намъ помочи, но стараются насъ держати въ „бѣдѣ", бо тогды мы все будеме неспокойны и скорше будеме имъ помагати робити революцію!

Братья селяне и роботники! Роздумайте добре кого слухаете, что читаете! Роздумайте вашимъ простымъ сѣльскимъ розумомъ, чи можъ перевести таку „діявольску программу", на свѣтѣ? Роздумайте, что **коммунизмъ** приготовляе желѣзное ярмо **намъ,** селянамъ, и всѣмъ робочимъ людямъ! Роздумайте что коммунисты хотятъ отстранити **вѣру и Бога,** того бога, который благословляе нашу тяжку селянску роботу? Роздумайте добре, что имъ зато не треба вѣры, ибо только такій человѣкъ може робити то-то, что коммунисты кажутъ, который безъ вѣры, только человѣкъ безъ вѣры може убивати невинныхъ дѣтей, жонъ и стариковъ и разграбити чужій маетокъ! А человѣкъ безъ вѣры стаеся ровный скотинѣ! Коммунисты пхаются межи насъ, селянъ, насилу лишь зато, чтобы мы имъ помагали строити діавольское враждбное дѣло. Не играймеся изъ огнемъ! Позирайме, что всѣ народы свѣта зачали всѣми силами боротися противъ сего „зла" зато, бо не хотятъ пропасти. Видиме ясно, что у насъ на Подкарп. Руси и въ цѣлой республицѣ коммустическу партію ведутъ богаты жиды. Знаеме добре, якъ жиды намъ, русинамъ, на П. Руси помагаютъ! Не даймеся звести у жидовско-коммунистическій блудъ. Жидики хотѣли бы отстранити заповѣди Христа и заповѣди Бога, а сами всѣ прекрасно ходятъ въ бужню и молятся Богу.

(Продолженіе слѣдуетъ)

3-й годъ изданія

Ужгородъ

30-го. (17-го) ноября 1937г. No 283

НАШЪ ПУТЬ

НАЦІОНАЛЬНАЯ ОБЩЕСТВЕННО-ПОЛИТИЧЕСКАЯ ГАЗЕТА. ВЫХОДИТЪ ТРИ РАЗА ВЪ НЕДѢЛЮ

АДРЕСА РЕДАКЦІЙ: Ужгородъ: улица Іокая 3 Плотенія наб. 13. тел. 686. Мукачево, ул. Недепея 1. Америка: O Berzinec, Taylor, Pa 327 Oak Street

ПОДПИСНАЯ ПЛАТА: Въ ЧСР: на 1 мѣсяцъ 10 — кр на 12 мѣсяцевъ 120 кронъ. Цѣна отдѣльнаго номера 80 гел. Въ Америкѣ и остальн. странахъ на 12 мѣсяцевъ 8 амер. долларовъ. Селянамъ и рабочимъ кадка 50% Счетъ почт. сбер. кассы: 111.856. Брно.

Издатель: В Лабаничъ. Отвѣтственный ред.: Василій Гаджа. — Печатаетъ Типографія „Виторія“ Ужгородъ, наб. Плотенія 19, телефонъ 307. Газетныя марка рѣшр. упр. почтъ и тел. 19. іюня 1935. года. — Ном. 38.126/IV-1935. Мѣсто подачи — Ужгородъ.

Живіо, Югославія!

1 декабря — національный праздникъ Югославіи, день ея объединенія, 19 лѣтъ тому назадъ, послѣ легендарной по героизму и жертвенности борьбы маленькаго количествомъ, но великаго патріотическимъ духомъ сербскаго народа противъ могучихъ великодержавныхъ противниковъ, возникла единая Югославія въ современныхъ границахъ. Весь міръ преклонился въ удивленіи передъ отвагой, доблестью и выносливостью небольшого славянскаго народа, для котораго передъ войной кичливые нѣмцы и мадьяры не имѣли иного названія, кромѣ: „балканскихъ пастуховъ“. Только послѣ того, какъ эти пастухи нанесли первокласснымъ австро-германскимъ войскамъ нѣсколько жесточайшихъ пораженій, нѣмцы перемѣнили о сербскихъ пастухахъ свое презрительное мнѣніе и начали смотрѣть на нихъ, какъ на достойнаго и равноцѣннаго противника.

Много горя и тяжелыхъ ударовъ судьбы перенесъ этотъ родной намъ, русскимъ, народъ, прежде чѣмъ добился своего сегодняшняго положенія. И если братскій сербскій народъ не стерли съ лица земли ни вѣка варварскаго турецкаго ига, ни австро-германская же стокая окъупація, то этимъ сербы въ первую очередь обязаны своему горячему некомпромиссному націонализму. Когда въ 1915 г. на маленькую сербскую армію со всѣхъ сторонъ обрушились грозныя тучи враговъ, казалось, что доблестный народъ будетъ навсегда раздавленъ. Мужественный, рыцарскій королевичъ Александръ уводитъ изъ подъ носа охмелѣвшаго отъ успѣховъ противника остатки своихъ героическихъ войскъ черезъ дебри и горы Албаніи въ зимнюю стужу, голодные и оборванные... Сербскій патріотизмъ не потухъ и онъ родины. Очутившись же снова на родной землѣ, онъ вспыхнулъ въ 1918 г. съ такой невиданной силой, что онъ стихійномъ порывѣ смялъ и разметалъ непріятельскіе полки и въ два мѣсяца очистилъ не только свою порабощенную землю, но и земли братскихъ хорватовъ и словинцевъ.

Велика была радость всего югославянскаго народа, когда его вѣковыя чаянія наконецъ существились. Но эта радость омрачалась тѣмъ, что **„майка Русія“, которая принесла столько жертвъ для освобожденія сербскаго народа, сама къ этому времени оказалась въ плѣну у безбожнаго III интернаціонала.** Благородная Югославія, во главѣ со своимъ рыцарскимъ королемъ, помочь страждущей Россіи не могла, но по крайней мѣрѣ не пошла ни на какія сдѣлки съ марксо-интернаціональными поработителями славянской Россіи. Никакіе соблазны, обѣщанія и уговоры не подѣйствовали и стойкая Югославія до сего дня не признала кремлевскихъ палачей и убійцъ законнымъ правительствомъ Россіи. Преступный Коминтернъ этого не простилъ королю-рыцарю и онъ палъ жертвой наемнаго убійцы. Это была тяжелая потеря для югославянскаго народа, но онъ ее мужественно перенесъ и еще рѣшительнѣе отвернулся отъ московскаго жидо-большевизма. И какъ мы сегодня видимъ, **едва-ли отъ этого потерялъ...**

И если мы, русскіе націоналисты, недавно должны были краснѣть отъ негодованія и стыда, видя омерзительную и кощунственную жидо-марксо-соціалистическую свистопляску по поводу 20-лѣтія кровавой деспотіи надъ несчастнымъ русскимъ народомъ тѣхъ, которые повинны также въ подломъ убійствѣ короля-рыцаря, то сейчасъ съ радостью и отъ всего сердца присоединяемся къ празднику героическаго многострадальнаго сербскаго народа. **Близится время, когда и многострадальный распятый на іудо-массонской Голгофѣ, русскій народъ сброситъ съ себя кошмарныя красныя цѣпи, а гробокопатели великой Россіи, цѣлаго славянства и всего человѣчества сами свалятся въ яму, которую выкопали для другихъ. Живіо, Югославія!**

Валлахъ-Литвиновъ въ опалѣ

По слухамъ, совѣтскій комиссаръ иностранныхъ дѣлъ, послѣ крупнаго разговора со Сталиномъ рѣшилъ уйти съ занимаемаго имъ поста. Сталинъ его обвиняетъ въ небрежности, допущенной при подборѣ дипломатическаго персонала, изъ котораго уже 20 человѣкъ сидѣть за рѣшеткой. Главная же вина Литвинова — неудачная политика въ Испаніи и провалъ на брюссельской конференціи. Во всякомъ случаѣ, звѣзда Литвинова быстро закатывается. Съ ней можетъ закатиться и его жизнь.

Шотанъ-Дельбо въ Лондонѣ

Нашумѣвшая поѣздка лорда Галифакса, повидимому, конкретныхъ результатовъ не принесла. По прибытіи въ Лондонъ лордъ Галифаксъ былъ принятъ королемъ. Кромѣ того, англійское правительство пригласило для совѣщанія французскаго премьеръ-министра Шотана и мин. иностр. дѣлъ. Оба отбыли въ Лондонъ.

Напряженіе въ Палестинѣ

Въ Хайфѣ былъ казненъ мятежный арабскій шейкъ Фарганъ, присужденный къ смерти военнымъ судомъ за терроризмъ. Въ Дамаскѣ 50.000 арабовъ устроило передъ англійскимъ консульствомъ бурную и враждебную демонстрацію. Англіи предстоятъ большія затрудненія на востокѣ, ибо весь арабскій свѣтъ все острѣе выступаетъ противъ британскаго владычества.

Конвульсіи Китая

Китайцы съ напряженіемъ послѣднихъ силъ стараются задержать наступленіе японцевъ на Нанкинъ. Ожесточенные бои идутъ въ районѣ озера Тайгу. Китайцамъ дѣйствительно удалось замедлить японскій походъ. Въ провинціи Шантунгъ китайцы взорвали три плотины. Японскія позиціи были залиты водой и много японцевъ утонуло.

Эвакуація Нанкина почти закончилась. Всѣ иностранныя посольства изъ города уѣхали. Въ Шанхаѣ царитъ голодъ.

Красная „вѣротерпимость“

Красные большевицкіе антихристы думали, что русскій народъ уже настолько разложился, что разъ навсегда отказался отъ вѣры. Они даже цинично заявляли, что въ СССР нѣтъ преслѣдованія религіи, а свобода совѣсти. Убѣдившись, что и послѣ 20 лѣтъ безбожнаго большевизма есть много вѣрующихъ даже среди коммунистовъ и комсомольцевъ, они снова подняли гоненіе противъ церкви. Арестованы 1 архіепископъ и 5 епископовъ, ибо они „по приказу японской и германской развѣдки занимались шпіонажемъ“. Терроръ противъ православнаго духовенства ведется въ широкомъ масштабѣ. Злобныя жидо-массонскія силы свои неудачи вымѣщаютъ на невинныхъ.

Вѣсти отовсюду

х **Опасаясь шпіонажа,** совѣтская власть удаляетъ изъ СССР всѣхъ иностранцевъ. Обыкновенно истекаетъ срокъ паспорта, а потомъ его больше не продалживаютъ и иностранецъ вынужденъ уѣзжать изъ краснаго „рая“.

х **Въ Америкѣ** два врача начали консервировать женское молоко путемъ его замораживанія. По изслѣдованіямъ въ нѣкоторыхъ случаяхъ женское молоко совершенно незамѣнимо для младенца.

х **Въ мексиканскомъ селеніи** Санта Марія дель Туле находится кедръ, возрастъ котораго ученые опредѣляютъ въ 10.000 лѣтъ.

х **Какой-то вѣнскій гражданинъ** панъ Клобаса, по примѣру польскаго инж. Дуниковскаго изобрѣлъ искусственное золото. Народная мудрость, однако, говоритъ, что не все то золото, что блеситъ и не всякая колбаса бываетъ съѣдобной...

х **На дняхъ закрылась** парижская выставка. За все время ее посѣтило 33 мил. Выставка будетъ продолжаться съ весной.

х **Въ Болгаріи была найдена** бронзовая доска, которой римскій императоръ Александръ Северъ наградилъ болгарскаго легіонера изъ Пловдива — Марка Авредія.

х **На французско-германской границѣ** арестовано 6 нѣмецкихъ шпіоновъ, которые въ своемъ преступленіи сознались. Ихъ ожидаетъ военный судъ.

х **При недавнемъ голосованіи** въ пражскомъ союзѣ чел. юристовъ „Вшегрдъ“, націоналисты получили 469 гол., а жидо-марксо-соціалисты — 271.

х **Эдвардъ Валента** изъ „Лид. Нов.“ ном. 594 огорченно пишетъ: какъ только заграничный поѣздъ переѣдетъ чел. границу, изъ уборныхъ тотчасъ исчезаютъ всѣ полотенца и жидкое мыло. Кондуктора говорятъ, что у насъ можно оставить только бумажныя полотенца, но и тѣ пассажиры крадутъ, а жидкое мыло разливаютъ въ заранѣе приготовленныя бутылочки.

Интерпелляція

депутата д-ра С. А. Фенчика Министру школъ и народнаго просвѣщенія.

о родительскомъ собраніи въ русской гимназіи въ Береговѣ и о недостойномъ поведеніи учащихся той же гимназіи

1. Родительскія собранія, согласно школьнымъ предписаніямъ, имѣютъ цѣлью разрѣшеніе соціальныхъ вопросовъ учащихся данной школы и сближеніе съ профессурой послѣдней. На родительскихъ собраніяхъ имѣютъ право присутствовать и участвовать только родители учащихся и воспитатели данной школы. Въ отдѣльныхъ случаяхъ разрѣшается приглашать спеціалистовъ съ правомъ совѣщательнаго голоса. Учащіеся ни въ коемъ случаѣ не могутъ быть участниками и даже присутствовать на родительскихъ собраніяхъ.

2. Собраніе родителей учащихся русской державной реальной гимназіи въ Береговѣ, состоявшееся 19-го сентября сего года, не выполнило ни одного изъ основныхъ требованій, предъявляемыхъ закономъ къ такимъ собраніямъ:

а) Большая половина участниковъ указаннаго собранія были не родители учащихся гимназіи, а агитаторы украинскаго общества „Просвѣта".

б) Предсѣдатель собранія, инспекторъ народныхъ школъ — Юлій Гусная, открылъ собраніе предложеніемъ вновь назначеннымъ профессорамъ карпаторосамъ отказаться отъ службы или просить немедленнаго перевода въ другія гимназіи. Другими словами, предсѣдатель собранія, инспекторъ школъ, который по своему служебному положенію не можетъ не знать распоряженій министерства о компетенціи родительскихъ собраній, направилъ родительское собраніе къ вмѣшательству въ распоряженія Министерства школъ и народнаго просвѣщенія.

в) Протестъ одного изъ профессоровъ противъ незаконнаго вмѣшательства въ распоряженія Министерства школъ и народнаго просвѣщенія вызвалъ шумъ и ругательства по адресу профессоровъ карпаторосовъ со стороны части участниковъ собранія, большинство которыхъ, подчеркиваю, были не родители.

г) На указанномъ родительскомъ собраніи присутствовали и ученики гимназіи, которые толпились у дверей помѣщенія и принимали участіе криками и свистомъ по адресу своихъ преподавателей карпаторосовъ, которыхъ предсѣдатель собранія — инспекторъ школъ въ Береговѣ — Юлій Гусная, предложилъ уйти со службы или перемѣнить мѣсто послѣдней, т. е. уйти изъ русской державной реальной гимназіи въ Береговѣ.

3. Въ результатѣ инцидента, разыгравшагося по иниціативѣ предсѣдателя родительскаго собранія — инспектора школъ Юлія Гусная, на родительскомъ собраніи, происходившемъ въ горестные дни кончины и погребенія Президента-Освободителя, часть благомыслящихъ и серьезныхъ родителей покинула собраніе въ надеждѣ, что будетъ созвано другое собраніе въ болѣе подходящее время и въ болѣе законной обстановкѣ. Однако, оставшіеся украинофилы и агитаторы общества „Просвѣта" воспользовались уходомъ благонамѣренной части родителей въ результатѣ инцидента и постановили вести преподаваніе въ названной гимназіи на украинскомъ языкѣ по грамматикѣ и правописанію галицкихъ эмигрантовъ украинофиловъ. Противъ этого постановленія, пять профессоровъ карпаторосовъ, подали школьному отдѣлу Министерства школъ и народнаго просвѣщенія въ Ужгородѣ 4-го октября сего года мотивированный протестъ и просьбу о разслѣдованіи и аннулированіи постановленій незаконнаго родительскаго собранія.

4. Надо отмѣтить, что родительское собраніе имѣло глубокое вліяніе на русскую гимназію въ Береговѣ и на поведеніе учащихся. Подъ вліяніемъ демагогическихъ пріемовъ профессоровъ украинофиловъ, каковыхъ въ гимназіи всего пять, изъ нихъ три галицкихъ эмигранта, въ гимназіи и раньше царилъ духъ, фанатично проводимой, великоукраинской идеологіи. Профессора карпаторосы всегда находились подъ угрозой провокаціи со стороны своихъ украинскихъ коллегъ. Подъ вліяніемъ украинофильской части профессуры, учащіеся допускали непозволительные проступки по отношенію къ профессорамъ карпаторосамъ. Изъ многочисленнаго ряда такихъ проступковъ, для примѣра, приведу лишь нѣкоторые:

а) Ученики У-го класса противъ профессоровъ карпаторосовъ поставили въ классѣ (конечно, самовольно) плакатъ съ слѣдующей надписью: „Ні душі живої, ни слова рідного, не викуешь з насъ".

б) У профессора Пилиневича ученики сорвали расписаніе уроковъ, написанное языкомъ, узаконеннымъ предписаніемъ школьнаго отдѣла въ Ужгородѣ.

в) Ученики старшихъ классовъ намѣренно не учатъ уроковъ по русской литературѣ, чтобы испортить квалификацію преподавателя.

г) Ученики гимназіи перерисовываютъ на улицахъ карпаторусскія надписи и исправляютъ карпаторусскія надписи на своихъ тетрадяхъ на украинскій языкъ.

д) Ученики гимназическаго хора на торжествѣ 28-го октября сего года самовольно измѣнили слова карпаторусскаго гимна на украинскій ладъ и во время пѣнія гимна позволили себѣ смѣяться.

е) Съ преподавателями украинофилами ученики гуляютъ по кофейнямъ и поютъ безнравственныя пѣсни.

ж) Профессорамъ карпаторосамъ ученики украинофилы избѣгаютъ кланяться на улицѣ.

5. Послѣ родительскаго собранія 19-го сентября, ученики гимназіи превратились въ украинскихъ агитаторовъ и приняли дѣятельное участіе въ агитаціи противъ грамматики Евг. Сабова. Они ходили по селамъ береговскаго округа, участвовали на собраніяхъ родителей, и вели себя такъ возмутительно, что директоръ народной школы въ с. Фанчиково принужденъ былъ оффиціально заявить дирекціи гимназіи о дѣйствіяхъ ея учениковъ, которые позволили себѣ не только агитацію, но и ругательства по адресу его (директора народной школы въ с. Фанчиково) въ присутствіи родителей.

I. Не считаетъ-ли Господинъ Министръ нужнымъ произвести строгое разслѣдованіе и отмѣнить постановленіе родительскаго собранія русской державной реальной гимназіи въ Береговѣ отъ 19-го сентября сего года, какъ собранія, протекшаго въ противозаконныхъ условіяхъ и отдать распоряженіе о созывѣ новаго родительскаго собранія при условіи соблюденія всѣхъ требованій и предписаній закона съ соблюденіемъ элементарной общественной и педагогической этики?

II. Не считаетъ-ли Господинъ Министръ необходимымъ привлечь къ строгой отвѣтственности предсѣдателя родительскаго собранія русской державной реальной гимназіи въ Береговѣ, завѣдомо направившаго собраніе на противозаконный путь?

III. Не считаетъ-ли Господинъ Министръ необходимымъ возстановить дисциплину и уваженіе къ государственной идеѣ и законамъ нашей республики путемъ привлеченія къ отвѣтственности украинствующихъ профессоровъ и учениковъ русской державной реальной гимназіи въ Береговѣ за антигосударственное, противозаконное и безнравственное поведеніе?

Парламентаризмъ по - совѣтски

Совѣтская печать, а за нею коммунистическая и фило-жидо-большевицкія ячейки всего міра расхвалились о „самой демократической въ мірѣ совѣтской конституціи". Какъ эта конституція выглядитъ въ дѣйствительности, видно изъ приказа, отданнаго по компартіи СССР: „Всѣхъ кандидатовъ, которыхъ пытается выставить насе..., отбросить. Попытки агитировать за собственныхъ кандидатовъ разсматривать, какъ контръ-революцію. Принудить населеніе къ поголовной явкѣ и поголовному голосованію за кандидатовъ компартіи". Изъ результатовъ „голосованія" видно, что „благодарное" населеніе поняло весьма „сознательно" свои „права" и выставило поголовно кандидатуру оберъ чекиста Ежова и его помощниковъ Черныщева, Бѣльскаго, Рыжова и Фриновскаго.

Парижскія Послѣднія Новости справедливо замѣчаютъ по этому поводу: Что сказала бы дореволюціонная Россія, съ ея отнюдь недемократической конституціей, если бы царское правительство, опираясь на свой принудительный полицейскій аппаратъ, послало въ государственную Думу въ роли „народныхъ избранниковъ" своихъ министровъ и ихъ товарищей, генералъ-губернаторовъ, губернаторовъ, исправниковъ и даже полицейскихъ урядниковъ?

Родственники ссорятся

Французскіе соціалисты, которые видятъ, куда привело Францію соціалистическое обниманіе съ коммунистами, начинаютъ ворчать противъ своихъ союзниковъ. Французскіе соціалисты заявляютъ, что они „не собираются отречься отъ своей независимости въ пользу чужой страны" и упрекаютъ коммунистовъ, что тѣ, по приказу Москвы, намѣренно вызвали расколъ въ французской рабочей средѣ. Положеніе французскихъ соціалистовъ можно охарактеризовать пословицей: избави меня, Боже, отъ „друзей", а отъ враговъ я самъ избавлюсь!"

Справедливость для Пряшевщины

Русскій націоналистъ І. Р. изъ В. Орлиха хотѣлъ выступить съ русской рѣчью по случаю торжества 28. октября. Когда мѣстный нотарь а также нѣкій Гавріилъ Поповичъ узнали объ этомъ, то рѣшили І. Р. не допустить къ выступленію. Нотарь поѣхалъ въ В. Свидникъ и заявилъ властямъ, что І. Р. оппозиціонный политикъ и собирается вести пропаганду, а также противъ него ведется судебное слѣдствіе и добился того, что І. Р. было запрещено выступить на торжествѣ. Такъ какъ въ этой рѣчи не было ничего противозаконнаго и даже какой-либо критики, что можетъ подтвердить и учительница Навратилова, которая эту рѣчь просмотрѣла, то поведеніе нотаря слѣдуетъ считать неправильнымъ.

Шахматы

Шахматный матчъ Алехинъ—Эве приближается къ концу. По свидѣтельству иностранныхъ наблюдателей, Алехинъ находится въ прекрасномъ душевномъ состояніи и имѣетъ много шансовъ снова стать чемпіономъ міра. Къ чести Алехина слѣдуетъ отмѣтить, что онъ не умаляетъ способностей своего противника и несмотря на лучшую позицію не хвастается, что выиграетъ матчъ.

Психо-этнографическій экскурсъ

Галицкіе мазепинцы любятъ указывать на то, что „від Кавказу по Подрад жие єдиний соборний нарід". Это несовсѣмъ такъ и ни въ коемъ случаѣ нельзя сравнивать добродушнаго и милѣйшаго малоросса изъ предѣловъ Россіи, такъ наз. „наддніпрянця", съ его галицкимъ „собратомъ". Первый несетъ въ себѣ **всѣ признаки принадлежности къ великому державному, талантливому русскому народу:** онъ добръ, остроуменъ и честенъ; на его слово всегда можно положиться, **а если онъ врагъ, то врагъ открытый и честный, котораго можно уважать.** У галиційскаго желтоблакитника этого нѣтъ: онъ льстивъ, скрытенъ, въ высшей степени нетерпимъ къ мнѣнію другихъ и **отъ него всегда можно ожидать предательства.** Сказывается здѣсь разница культуры и среды, въ которой оба выросли. Безграничные просторы, которые съ дѣтства окружали „наддніпрянця", привили ему широту мышленія, размахъ поступковъ, отвагу и рыцарство. Именно здѣсь зародилось казачество съ его многими несравненными качествами. Галичина же — это задворки западной Европы со всѣми ея несимпатичными сторонами, плюсъ къ этому — жидовское пагубное вліяніе, австр. лицемѣрное воспитаніе, атмосфера, полная фальши, коварства, притворства, іезуитизма и макіавелизма. **Въ такой средѣ не можетъ выработаться нерабскій, гордый и великій народный духъ. Только сильная русская традиція и вѣра въ великую національную Россію уравновѣшивали въ Галичинѣ это гибельное вліяніе запада.** Когда же русская традиція при содѣйствіи Вѣны была вырвана изъ подъ ногъ части галицко-русскаго народа, ничто уже не препятствовало рожденію въ міръ галицкаго мазепинца, со всѣми присущими этому типу мерзкими, нерусскими чертами характера. Галицкій жовтоблакитникъ оторвался духомъ отъ своего малороссійскаго корня и кто побывалъ на югѣ Россіи во время австро-германской оккупаціи, тотъ великолѣпно помнитъ, какая **психологическая пропасть наблюдалась между малороссійскимъ населеніемъ такъ наз. „Великой України" и галицкими „січовиками".** Хотя жовтоблакитные галичане называли себя „козаками" и поддѣлывались внѣшне подъ запорожцевъ, но это имъ шло такъ же, какъ коровѣ сѣдло **и народъ видѣлъ въ нихъ измѣнниковъ и ничтожествъ, продавшихся врагу.** Ихъ не называли иначе, какъ **„берлинскими козаками и австрійской галачью".**

Точно также и на Подк. Руси галицкіе мазепинцы не срослись органически съ карпаторусской средой и остаются въ ней, точно гнилая головка въ кучѣ здоровой капусты. Простой народъ это инстинктивно чувствуетъ и отмежевывается отъ галицкихъ „добродѣевъ", чтобы идеологической гнилью не заразили также молодого карпаторусскаго поколѣнія. Карпаторусъ не любитъ не-украинца, какъ такового, а именно **галицкаго мазепинца, какъ наиболѣе вреднаго и подлаго ренегата русскаго народа!** „Наддніпрянцевъ" заставило примкнуть къ украинскому движенію въ большинствѣ случаевъ общерусское горе, и въ душѣ они остались добрыми сынами матери — Руси. Они знаютъ величіе и обаяніе русской культуры, она имъ знакома, понятна и близка, ибо они не могутъ не видѣть въ ней часть культуры и исторіи своего малороссійскаго народа. Другое дѣло — галицкій мазепинецъ: это слѣпоумный политиканъ, который ненавидитъ лютой, зоологической ненавистью все, что пахнетъ Русью, и тѣмъ непримиримѣе, что онъ русской культуры не знаетъ и смотритъ на нее черезъ австрійскіе окуляры, которые ему нацѣпила на носъ въ свое время лукавая Вѣна. Русскій для него это москаль, а москали — это дикари, которые живьемъ ѣлятъ бѣдныхъ мазепинцевъ вмѣстѣ съ ихъ жовтоблакитной шкурой и рабской душой.

Русская пословица говоритъ: „Богъ правду видитъ, да нескоро скажетъ". Эта правда на Подк. Руси уже начинаетъ выявляться и никакія клоунады галицкимъ жовтоблакитникамъ не помогутъ.

●

Пусть не думаютъ добродѣи галичане, что Нашъ Путь на нихъ клевещетъ. Какая-то добродѣйка Ліда Крукѣвна, женщина изъ желто-синяго галицкаго гнѣзда пишетъ въ Ділі отъ 28. XI.: У нашихъ братьевъ съ той стороны Збруча (югъ Россіи) совершенно иной характеръ. Онъ шире, духъ ихъ, не связанный матеріализмомъ, могъ развиваться красивѣе и давать націи больше духовныхъ цѣнностей. Эмигранты (наддніпрянцы) осуждаютъ нашу (галицкую) скупость, страхъ передъ рискомъ, мелочностью и затворенность въ самихъ себя". Пусть галицкіе мазепинцы внимательно прочтутъ эти правдивыя строки своей соотечественницы и причину своихъ неуспѣховъ ищутъ въ себѣ, а не въ москаляхъ, кацапахъ, правительственной несправедливости и пр.

Королевскіе мазепофилы

У насъ въ Королевѣ н. Т. украинофиловъ, какъ котъ наплачетъ на блюдце. А все же и изъ этого получится грязь, если придать немножко сора... Какой-то мазепописака, скрывшійся за псевдонимъ, расписался въ Народній Силі о событіи, происшедшемъ у насъ въ день „праздника" осуществленія 1 этапа.

Мы уже объ этомъ сообщали: въ этотъ день мазепо-галичанинъ Грицъ Мельникъ имѣлъ дерзость извращать при пѣніи нашъ карпаторусскій гимнъ. Народъ былъ возмущенъ желто-синей провокаціей и требуетъ удаленія Гриця изъ Королева н. Т., а мазепо-писакѣ совѣтуемъ, если онъ честенъ и не лжетъ, выступить открыто, а не прятаться за псевдонимъ.

Азъ—Буки.

Нужда селянская

Господа аграры хвалятся, что господарство на Подк. Руси улучшается. А карпаторусскіе селяне со всѣхъ сторонъ жалуются, что нѣтъ хлѣба, нѣтъ грошей, есть экзекуціи и великіе штрафы. Въ нашемъ с. Павловѣ тоже есть бѣда. Если селянская корова, или коза только покажетъ кончикъ хвоста во владѣніяхъ ф-мы Латорица, то гайникъ уже требуетъ 50 кч штрафу. А если селянинъ выѣдетъ съ возомъ на дорогу, то контроль смотритъ, есть-ли на возу таблица, тормазъ, подкованы-ли лошади, а если нѣтъ, то требуютъ 20 кч штрафу. А сколько есть бѣды, о которой и написать нельзя!

Павловскій націоналистъ.

Историческій день въ жизни рус. нац. театра Подк. Руси

28-го Земскимъ Подк. Нар. театромъ въ Мукачевѣ была поставлена комедія А. Н. Островскаго — Бѣдность не порокъ.

Три года враги русскаго литературнаго языка доказывали, что на карпаторусской сценѣ нельзя ставить драмы Островскаго, Чехова, Толстого... Въ концѣ концовъ, по слѣ настойчиваго требованія была поставлена траги-комедія А. Н. Островскаго—Бѣдность не порокъ.

Изящный языкъ, тонкій вкусъ (которымъ написана пьеса), глубина характеровъ русской классической пьесы подѣйствовали обворожительно. Актеры сразу стали другими, они смогли показать публикѣ всю глубину своего дарованія; публика живо слѣдила за ходомъ дѣйствія. Было непосредственное общеніе между актерами и публикой. Чего же больше? Это первый шагъ въ серьезной работѣ театра.

Изъ ряда дѣйствующихъ лицъ особенно выдѣлилась игра М. Пильцеръ-Воловской, первое выступленіе Л. Оконь, П. Гоцы, Вл. Грабаря и В. Бидяка. Конечно, нельзя не отмѣтить и Б. Лакатошъ, О. Батько, Щербинской, Ю. Вышняй и Э. Сочки, которые поняли, что роль второстепенныхъ лицъ въ театрѣ такъ же важна, какъ и роль главныхъ лицъ. Давая основной фонъ дѣйствія, они дали возможность особенно ярко выдвинуться М. Пильцеръ, В. Бидяку, П. Гоцѣ и Вл. Грабарю. У насъ получилось твердое убѣжденіе, что вышеупомянутые актеры и режиссеръ П. Н. Алексѣевъ служатъ всѣмъ существомъ дѣлу театра.

Послѣ возвращенія М. Пильцеръ изъ Праги, появилась боязнь: что будетъ съ М. Пильцеръ? Послѣ пражскихъ выступленій намъ пришлось убѣдиться, что ея мѣсто въ русской драмѣ и въ ея школѣ.

Удивили насъ ярко проявленныя дарованія П. Гоцы въ роли богатаго купца, эмоціонально глубокія перевоплощенія В. Бидяка въ роли сатанически-высокаго, нищенски правдиваго духа Л. Карпыча Торцова и актерская выдержанность у Вл. Грабаря.

Л. Оконь во 2-мъ дѣйствіи проявила всѣ способности, убѣдила насъ, что изъ нея можетъ получиться лучшая артистка, но для глубокихъ переживаній 3-го дѣйствія у нея не хватило силъ. Маленькая актерская неопытность! Смѣхъ Разлюляева казался намъ немножко неестественнымъ.

Въ исполненіи пьесы слѣдуетъ отмѣтить высоко художественную разработку деталей, что безъ глубокаго внутренне-художественнаго опыта и вкуса режиссера было бы невозможно. Режиссеръ свою задачу исполнилъ добросовѣстно и съ преданностью истиннаго художника. Однако, нельзя не отмѣтить, что декоративную часть дѣла кто-то не исполнилъ.

Публика послѣ представленія расходилась съ какимъ-то восхищеніемъ и торжествомъ. На карпато русской сценѣ звучалъ вѣками выработанный русскій языкъ, на Карпатахъ была поставлена классическая драма нашей литературы при участіи актеровъ недавно оторванныхъ отъ карпатскаго плуга. Какъ актеры, такъ и режиссеръ доказали, что художественное чутье нашего народа глубокое, всестороннее и яркое. Нужны лишь условія для успѣшной работы.

А. Маковичанинъ.

Всякая всячина

Украинскіе инспектора выступаютъ изъ Уч. Громады.

Случайно мы узнали, что учителя, которые были главарями украинскихъ организацій, стали оставлять самостійническія группировки. Циркулируютъ вѣсти, что учительскую Громаду оставилъ мукачевскій инспекторъ Марковичъ. Вступитъ-ли бывшій руссофилъ въ Учительское Товарищество?

Украинцы противъ воли народа.

Нынѣ отбылось голосованіе по случаю заведенія русскихъ учебниковъ. Оказалось, что три четверти нашего народа желаютъ обучаться историческому русскому литературному языку. О томъ говорятъ всѣ выборы, которые до сихъ поръ провелись. Несмотря на то галицкая самостійническая эмиграція и ихъ воспитанники продолжаютъ преподавать на своемъ кавардакѣ. Это лишній разъ свидѣтельствуетъ что украинствующая интеллигенція по духу чужда своему народу. Чужда она народу и въ Галиціи и въ Россіи. О томъ говорятъ факты исторіи. Для развитія національной культуры нужна интеллигенція, которая близка духу народа.

Земля и Воля противъ культуры Пряшевской Руси.

Голосованіе за русскіе учебники въ пользу литературнаго языка по шло съ такимъ успѣхомъ, что три четверти населенія за Ужемъ на востокъ заявило свое единство со всѣмъ остальнымъ русскимъ міромъ. Этотъ фактъ самостійническое движеніе всполошило. Боязнь украиномановъ увеличивается еще тѣмъ, что за Ужемъ на западъ не существуетъ никакого языковаго вопроса. На Прящ. Руси все насе-

леніе и интеллигенція единогласно заводить русскій литературный языкъ. Фактъ большого значенія. Если бы русскіе Прш. Руси (ихъ 200 тыс.) находились въ предѣлахъ офиціальной Подк. Руси, тогда за русскіе учебники высказалось бы 90-95 проц. населенія. Украинофилы теперь рѣшились на фактъ, близкій братоубійству протестовать противъ присоединенія Прикарпатской Руси къ Подк. Руси, протестовать противъ равноправія русской интеллигенціи въ предѣлахъ офиціальной Подк. Руси. Пусть она дома погибнетъ отъ экспансіи оргеславскаго бюрократизма. Стали Земли и Воли о Прикарпатской Руси въ послѣднемъ номерѣ напоминаетъ скорбныя дѣянія Горислава и начала нашей исторіи.

Христіанское дѣло въ антихрист. рукахъ

Всѣмъ извѣстно, что больничная касса — это эльдорадо соц.-дем. марксистовъ, гдѣ они хозяйничаютъ совсѣмъ по-домашнему. Что это хозяйничанье даже отдаленно не приближается къ христіанскимъ заповѣдямъ, свидѣтельствуютъ безчисленныя жалобы на несправедливость марксистской институціи. Одинъ потерпѣвшій намъ пишетъ: „Я плачу въ страховую кассу 18 лѣтъ, а въ апрѣлѣ 1937 г. голосился въ Мукачевѣ якъ больной. Но не было для меня лѣковъ и мѣста въ больницѣ и я, совершенно больной, ходилъ два раза въ недѣлю изъ Бобовища. За дорогу мнѣ ничего не платили, зато давали якись порошки, которыми я такъ отравился, что испытываю нефромтныя муки, ничего не могу ѣсть и свой желудокъ совершенно уничтожилъ. Развѣ это справедливо, чтобы человѣкъ тяжело заработанныя короны аккуратно имъ платилъ, а когда нуждается въ лѣченіи, то нѣтъ ему помощи?"

Кто бы не сочувствовалъ бѣдняку, но помочь ему допекаться правды нѣтъ возможности. Марксистъ человѣкъ антихристіанскій, а помощь терпящему дѣло христіанское. Одно исключаетъ другое. Эти люди существуютъ для того, чтобы брать, а не давать. А намъ, христіанамъ, остается утѣшать себя евангельскимъ изреченіемъ: **рука дающаго не оскудѣетъ!**

Изъ большевицкаго вертепа

Англійскій телегатъ отъ рабочей партіи Вальтеръ Стрипъ, будучи въ СССР, несмотря на протесты офиціальныхъ провожатыхъ, просмотрѣлъ въ районѣ Баку почлежные дома нефтепромышленныхъ рабочихъ. Онъ прямо ужаснулся видѣ всѣмъ видѣннымъ и возвратившись домой, пишетъ: „Я видѣлъ невѣроятно мрачныя картины грязнаго жилья, какія только могъ увидѣть въ этой странѣ. Все тамъ производило на меня гнусное впечатлѣніе".

Извѣстный Андрэ Жидъ пишетъ: „Большевицкая революція больше старалась о томъ, чтобы „превзойти капитализмъ" путемъ созданія колоссальныхъ фабрикъ и организаціей рабочей силы для продукціи, нежели о благосостояніи людей. Пусть все это можетъ казаться великолѣпнымъ, но вблизи — чертовски болѣзненно"...

Почтовый ящикъ

Украинскому Слову отъ 24 ги стоитъ на вопросъ: „Куди воно йде?" Та объ того старий знає, де ороство, куди воно йде. Непаче де конто бдактного божества.

Свободѣ отъ 11 на вопросъ: „Не турбуйтесь, добродію, о того, какъ пана легко зробити прекрасного галицкого барана. Наголувте того папере смердячого капустою, потимъ остригжть йому бороду та скомандуйте свой на память въ корчмѣ инфамне. Після цього одрижте йому и хвости а цей хвіст начинить пану и на голову. А коли не зробили, то сядьте на пана верхомъ та так 10 с половиною разъ кажить „духу кацапський, нечистий, изыди з пана того честного галицького барана". Будете бачити, що пан перестане мекати и закричить: геть с кацапами! Отодї хай о. Августин одслужить дяковний молебен за спасеніе души тобрего галицького барана від москальського блуду.

Карпатській Правдѣ: Не журіться, товариші, що в тому Радянському Союзу таке белеголовіе творіться. Знаете, як співається в одной пісні: та викрешемо вогню, та закурим люльку... А поки викурите, то можливо, що батько народів Сталін таки зробить ту ситтону революцію і вам буде веселіше на серці. Тільки багато не думайте, бо гицяк думан-думан аж здох.

ВСѢ ПОДПИСЧИКИ ГАЗЕТЫ

КАРПАТОРУССКІЙ ГОЛОСЪ

·НЕЗАВИСИМАЯ·ЕЖЕДНЕВНАЯ·ГАЗЕТА·

Приглашаетъ платить недоимки, числящіяся за ними.

ХРОНИКА

— **Извѣщеніе.** Пражскій Русскій Свободный Университетъ устраиваетъ рядъ лекцій проф. А. И. Фатѣева на тему: Жизнь и судъ. Лекція будетъ прочитана 7 декабря с. с. въ Пряшевѣ, 8 — въ Ужгородѣ, 9 — въ Мукачевѣ, 10 въ Свалявѣ, 11 — въ Хустѣ. Начало въ 20 ч.

Протоколъ общаго собранія о-ва читальни им. А. Духновича, состоявшагося 14 ноября 1937 въ помѣщеніи Русскаго Народнаго Дома въ Лазахъ, окр. Свалява. Изъ бранны: предсѣд.: Георгій Грига, зам. предсѣд.: Иванъ Бирковичъ, секр.: Кириллъ Левицкій, библ.: Василій Смолшка, казначей: Иванъ Пышель. Члены правленія: Иванъ Щерецкій, Иванъ Грига, Василій Гафинецъ и Мих. Дербакъ. Контр. комиссія: Вас. Матола и Ив. Гафинецъ.

Кража въ чит. им. Духновича въ Лазахъ. Ночью 13. XI. 1937., на канунѣ общаго собранія, неизвѣстный воръ вломился черезъ окно въ читальню, которая помѣщается въ Русскомъ Нар. Домѣ и укралъ всю славянскую библіотеку, такъ что ни одной книги не осталось. Украдено 372 книги, стоимостью въ 1500 кч. О кражѣ заявлено въ жандармерію, но до сихъ поръ пора не удалось обнаружить. Интересно бы знать, **кому кололи очи русскія книги въ русской читальнѣ, именно послѣ плебисцита и побѣды русскихъ?**

Кумъ пролетаръ пишетъ

(Продолженіе).

Жиды намъ выдумали новую международную коммунистическу программу, кажутъ намъ отказатися отъ народности, а они сами наибольши націоналисты! Жидъ за жида заступится въ цѣломъ свѣтѣ. Они въ цѣломъ свѣтѣ знаются, а намъ пхаютъ дурманна: „вы, русины, не будьте націоналистами, бо пропадете Вамъ, русинамъ, тогды буде добре, коли будете „интернаціоналистами", коли всѣ наши будутъ велико". А тогда мы, жиды учены, займеме всѣ пански столицы, а вы, русины, будете опять бѣдовати по старому, а може еще горше".

Браття, селяне! Учимся отъ жидовъ, но не коммунизма, а учимся такъ держатися велико, якъ жиды держатся. Учимся только тому, якъ жиды учатся. И якъ буде мы такі розумны, якъ жиды, никто насъ не перекинутъ отъ своей **русской нации** и своей **русской христіянской вѣры.** Слѣдимъ за агитаторами коммунизма и всюды имъ кажимъ у очи, что ихъ програмы фальшива. Всюду ихъ позвѣдуйте, чому у Россіи народъ бѣдуе уже 20 лѣтъ! Чому сего року постреляли совѣтскихъ министровъ безъ суда до 3 дней! Въ которой державѣ буржуйской постреляли только милліонокъ народа? Где есть тота свобода у Россіи якого коммуниста за котору брочать у насъ коммунисты?

Чому совѣтска Россія продала японцамъ восточну желѣзну дорогу, котру выстроивъ русскій царь на оборону Русской державы? Чому всѣ заграничны коммунисты утѣкаютъ изъ Россіи? Чому найбольшій французскій коммунистъ по имени Жидъ, якъ вернувся изъ Россіи сталъ найбольшимъ непріятелемъ коммунизма? Чому у нашихъ селахъ найбольши агитаторы коммунизма не хотятъ робити, лишь по мостакамъ агитуютъ? Чому коммунисты боятся вѣры и церкви, коли ни въ церкви, ни въ церковныхъ книгахъ нічого плохого не чуемо и не читаемо? Чому вожди коммунизма сами не жіютъ по той программѣ, что намъ голосятъ, но сбираютъ горшимъ и нечестнѣйшимъ способомъ собѣ маетки, чимъ ни ихъ стары буржуи? Чому не хотятъ принятъ коммунизмъ найучетнѣйши народы свѣта: американцы, нѣмцы, англичане и французы? Коли уже настане **земный рай** у совѣтскій Россіи и коли будутъ и у насъ родитися на плотѣ колачи изъ колбасами? И еще много жестко такихъ вопросовъ можно подати на намъ товаришамъ, де они стануть и замовчятъ.

Браття селяне! Грызли мене совѣсть и болѣло на сердце, бо каждый день смотрѣвъ и нижу, якъ нашихъ легковѣрныхъ селянъ имаютъ у сѣть безбожного коммунизма. Часто роздумувався, что напишу имъ пару писемъ о семъ дѣлѣ, або я до теперь не мѣшався у ніяки агитации, и лишь тихо прислухованся, записовавъ собѣ нѣкоторы дѣла и потомъ позначивъ емъ собѣ изъ читальни и другихъ мѣстъ пару книжокъ и много роковъ тонкеи на семъ вопросѣ. Чудный Божій сѣтъ людска рука не перемѣнитъ. Рады Богъ создавъ людей разныхъ натуръ и ихъ жиютъ мусятъ ити по разному. Отъ коли сѣтъ есть, были обдны и богаты, были розумны и дурны, были лѣнивы и прилежны, были смѣлы и боязливѣ люде и таки и будутъ до конца сѣта. Натуру людей никто не перероботъ, только Богъ. Но въ сердце людей можъ заложити и добры и плохи чувства. Намъ нужно скинути въ свои сердца добры христіянски и націонални русски чувства. А маемеся всѣми силами боронити отъ коммунистической „отровы". Нашъ Русскій народъ уже пилилъ горькую чашу **„коммунизма" въ Россіи.** Теперь мы всѣ, русски люде на сѣтъ, должны молитися Богу и организоватився, чтобы напити, чимъ скорше нашихъ мучителей. Если други народы желаютъ покупати коммунистическаго хлѣба, най попробуютъ, но мы, русски люде, будеме такъ робити, чтобы коммунистическій „земный рай" чимъ скорше розпилився на русской земли. Да просвѣтитъ Богъ умы всѣхъ русскихъ людей и да дастъ имъ духа и смѣлости для борьбы противъ насмѣвателей божихъ законовъ и божихъ святынь.

Да воскреснетъ нова Русь и расточатся врази ея!

Нашъ братъ **Кумъ пролетаръ.**

3-й годъ изданія — Ужгородъ — 4-го декабря (21-го ноября) 1937 г. № 284

НАШЪ ПУТЬ

НАЦІОНАЛЬНАЯ ОБЩЕСТВЕННО-ПОЛИТИЧЕСКАЯ ГАЗЕТА. ВЫХОДИТЪ ТРИ РАЗА ВЪ НЕДѢЛЮ

АДРЕСА РЕДАКЦІЙ: Ужгородъ: улица Іокая 3 Плотенія наб. 13. тел. 666. Мукачево, ул. Неденея 1. Америка: O. Berzinec, Taylor, Pa 327 Oak Street

ПОДПИСНАЯ ПЛАТА: Въ ЧСР: на 1 мѣсяцъ 10 — кр на 12 мѣсяцевъ 120 кронъ. Цѣна отдѣльнаго номера 80 гел. Въ Америкѣ и остальн. странахъ на 12 мѣсяцевъ 8 амер. долларовъ. Селянамъ и рабочимъ кидка 50% Счетъ почт. сбер. кассы: 111.856. Брно.

Издатель: В Лабаничъ. Отвѣтственный ред.: Василій Гаджа. — Печатаетъ Типографія „Викторія" Ужгородъ, наб. Плотенія 19, телефонъ 307. Газетныя марка разр. упр. почтъ и тел. 19. іюня 1935. года. — Ном. 38,125/IV-1935. Мѣсто подачи — Ужгородъ!

Закатъ марксизма

Когда родился на свѣтъ марксизмъ, какая это была, казалось, могучая, непреодолимая сила! Въ короткое время эта, отнюдь не возвышенная, доктрина, насыщенная жаждой мести и ненавистью, прошла побѣдно по цѣлому свѣту. И рабочій классъ, и интеллигенція, а нерѣдко и аристократическія [illegible] общества, потянулись къ марксизму, какъ какому-то божественному [illegible], способному [illegible] отъ его вѣковыхъ язвъ и грѣховъ. Какъ уже полагается, особенно страстно увлекалась новымъ „евангеліемъ" **русская интеллигенція, самая радикальная и революціонная интеллигенція міра.** Быть марксистомъ, съ рискомъ угодить въ Сибирь — это въ дореволюціонной Россіи считалось какимъ-то особеннымъ молодцествомъ и, въ всякомъ случаѣ, — **признакомъ хорошаго тона и политической зрѣлости человѣка.** Христосъ съ Его заповѣдями любви и прощенія былъ свергнутъ со Своего престола славы и на освободившееся мѣсто былъ поставленъ еврей Марксъ съ его демагогической проповѣдью классовой борьбы, зависти и звѣриной злобы. **Не царство божье на землѣ, а всемірная власть пролетаріата.** Врожденный революціонеръ и протестантъ, **русскій интеллигентъ далъ себя безъ протеста вести ловкими дѣтьми израилева племени.** Быть можетъ потому, что и Христосъ, и Марксъ происходили изъ этого неспокойнаго племени... Однако же, марксизмъ — идея и для своего осуществленія нуждается въ героическихъ, преданныхъ дѣлу проводникахъ. До большевицкой революціи эту жертвенную роль исполняла ослѣпленная русская интеллигенція, главнымъ образомъ — студенчество и учащаяся молодежь. Но восторжествовавшій при большевикахъ **іудаизмъ почти цѣликомъ стеръ съ лица земли эту недальновидную, неосторожную интеллигенцію и самъ занялъ ея ведущее мѣсто.** Это было начало паденія марксизма. Еврей — расчетливый матеріалистъ, никогда не блисталъ качествами личной отваги, беззавѣтной доблести, безкорыстной идейности и способности къ самопожертвованію, внесъ въ управленіе великимъ государствомъ свои, пріобрѣтенные вѣками въ разсѣяніи, лавочные, жульническіе методы. Мало того, еврей, всилу кагальныхъ принциповъ, устроившись на верхушкѣ, тянулъ за собой также своего соплеменника, нисколько не стѣсняясь тѣмъ, что тотъ не имѣлъ зачастую никакого касательства къ пролетаріату, но былъ самымъ типичнымъ **спекулянтомъ и международнымъ паразитомъ.** Еврейская эгоистическая безпринципность возмутила немногихъ не-еврейскихъ заправилъ Россіи и Сталинъ твердой рукой смахнулъ съ высокаго поста **главнаго кандидата въ антихристы, мефистофельскаго лейбъ-еврея Бронштейна-Троцкаго.** Потомъ началась чистка сов. государственнаго аппарата отъ семитскаго засилья. Еврейскій элементъ проявилъ бѣшенное сопротивленіе и началась борьба не на жизнь, а на смерть. Это обнажило до корня грязную, грѣховную и отталкивающую природу марксизма и его сатанинскія цѣли. Ошеломленное, загипнотизированное человѣчество начало быстро отрезвляться. Сейчасъ этотъ здоровый процессъ **разбазариванія марксизма** ширится стихійно по всему свѣту, и задержать его уже не въ силахъ не только СССР, но вся грозная финансовая мощь мірового іудейства. **Еврейскую идею разрушили сами же евреи своей безидейностью.** Марксистская вавилонская башня величайшей въ исторіи лжи и надувательства, рушится. Въ отношеніи марксизма евреи могутъ повторить слова гоголевскаго героя Тараса Бульбы: „Я тебя породилъ, я тебя и убилъ."

Провокаціи испанскихъ большевиковъ

Дѣла испанскихъ большевиковъ катастрофическія. Ихъ гибель исчисляется немногими мѣсяцами, если не недѣлями. Вотъ они и пускаются на послѣднюю, оставшуюся въ ихъ рукахъ возможность, провокацію, чтобы втянуть въ военный пожаръ также Францію. Французскіе корабли, то и дѣло, подвергаются нападеніямъ коммунистическихъ летчиковъ, которыхъ Валенція авансомъ объявляетъ фашистскими. Недавно такому нападенію подвергся французскій пароходъ „Лезандрье", но благополучно избѣжалъ опасности. Ясно, что ген. Франко теперь не нуждается въ такихъ подвигахъ. Зато для красныхъ — это соломинка, за которую они, утопая, хватаются. Въ то же время филобольшевицкая печать распространяетъ упорные слухи о готовящемся перемиріи націоналистовъ съ красными. Ген. Франко на подобный вопросъ редактора англійской газеты Дэйли Мейль категорически заявилъ: „Война кончится полнымъ разгромомъ красныхъ, а не переговорами съ ними. Кто бы изъ испанцевъ предлагалъ намъ такое перемиріе, того мы считали бы государственнымъ измѣнникомъ и въ соотвѣтствіи съ этимъ поступили съ нимъ".

ГПУ. вездѣ, какъ дома

Польскія газеты сообщаютъ про сто кажущійся невѣроятнымъ случай. Извѣстно, что въ СССР сейчасъ происходитъ чистка дипломатическаго состава. Изъ Польши былъ отозванъ полпредъ Давтянъ. На дняхъ въ варшавское полпредство явилось инкогнито 6 членовъ московскаго ГПУ, вскрыли архивъ и выбрали оттуда какія-то бумаги, послѣ чего безслѣдно скрылись. Если бы подобная вещь случилась передъ войной, весь міръ всполошился бы. Сейчасъ міръ равнодушно молчитъ.

Шотанъ-Дельбо дома

Въ Парижъ изъ Лондона возвратились французскіе министры Шотанъ и Дельбо, послѣ совѣщанія съ англійскими государственными представителями. Совѣщаніе касалось германскихъ условій европейскаго мира, предложенныхъ лорду Галифаксу. Германія пока уловлетворилась бы возвратомъ колоній Того и Камерунъ на западѣ Африки, а также хотѣла бы взять у Бельгіи и Португаліи часть ихъ африканскихъ владѣній. Англія и Франція готовы принять эти условія, если Германія заручится за миръ въ средней и восточной Европѣ и снова войдетъ въ Лигу Націй. Бельгія рѣшительно протестуетъ, но протестъ маленькихъ государствъ — это дѣтскій лепетъ, съ которымъ взрослые не считаются. Торги, которые сейчасъ ведутся между великими державами, вѣроятно, приведутъ къ временному замиренію Европы.

Китай передъ капитуляціей

Сопротивленіе Китая почти сломлено. Японцы окружаютъ Нанкинъ. Ихъ военные корабли могутъ плыть по Желтой рѣкѣ почти до самаго Нанкина.

Въ Шанхаѣ японцы заняли въ международныхъ концессіяхъ почту, таможню, китайскіе банки и редакціи газетъ. Все чаще японцы нарушаютъ права иностранцевъ, а къ совѣтскимъ представителямъ относятся прямо вызывающе. По этому поводу недавно протестовалъ въ Токіо совѣтскій полпредъ еврей Славуцкій.

ВѢСТИ ОТОВСЮДУ

x **Въ Германіи** выпущены почтовыя марки съ изображеніемъ историческаго свиданія Муссолини—Гитлеръ.

x **Польскій пассажирскій аэропланъ** по пути изъ Греціи въ Болгарію налетѣлъ въ туманѣ на гору и разбился. Погибло 6 чел.

x **Чехословацкій** президентъ Эд. Бенешъ наградилъ норвежскаго короля наивысшимъ чсл. отличіемъ — орденомъ Бѣлаго Льва.

x **На египетскаго** премьеръ-министра Нагасъ-Пашу было произведено покушеніе. Покушавшійся студентъ Изединъ Абдель Кадеръ три раза выстрѣлилъ, но не попалъ въ цѣль.

x **Въ Метцѣ** (во Франціи) былъ арестованъ за бродяжничество еврей Герръ, правая рука кроваваго мадьярскаго большевицкаго палача, еврея Бела Куна.

x **На о. Кубѣ** подготовлялся втихомолку коммунистическій переворотъ. Полиція во-время раскрыла красный заговоръ и многихъ преступниковъ арестовала. Все же многимъ слугамъ III интернаціонала удалось бѣжать.

x **Въ Болгаріи** произведены аресты между членами тайной коммунистической организаціи, подготовлявшей рядъ террористическихъ выступленій.

x **Въ Болгаріи** сейчасъ насчитывается 6.300.000 жителей. Въ 1881 г., т. е. послѣ освобожденія отъ турецкаго ига болгаръ насчитывалось всего 2.880.000 чел. Мужчинъ въ Болгаріи на 40.000 больше, чѣмъ женщинъ.

x **Въ Тулузѣ** (во Франціи) былъ произведенъ въ летчики 15-лѣтній мальчикъ Мишель Жако. Это будетъ самый молодой пилотъ Франціи.

Конвенція карпаторусскихъ американцевъ

Третья очередная Конвенція членовъ Соединенія Карпаторусскихъ Американцевъ состоится въ Мукачевѣ, ул. Ракоци 11, въ помѣщеніи во двор ѣ на-право, въ воскресенье, дня 12 декабря 1937 г. Начало въ 11 часовъ утра. Передъ Конвенціей состоится богослуженіе въ обѣихъ мукачевскихъ русскихъ церквахъ. Программа Конвенціи: Докладъ Главнаго уряда о дѣятельности, начеркъ ближайшей работы, докладъ о положеніи карпаторусскихъ американцевъ и планъ взаимопомощи, предложенія членовъ, выборъ новаго Главнаго уряда и Главнаго суда. Особыхъ приглашеній никому не посылаемъ.

Главный Урядъ Соединенія.

Красная иллюзія разсыпается

Долгіе годы большевики держали міръ въ учтивомъ заблужденіи относительно своей военной мощи. Наивные, падкіе на внѣшніе эффекты европейцы, инспирируемые красными большевизанствующими попутаями, слѣпо полагались на совѣтскую „бетонную" непобѣдимость. Только послѣднія событія въ СССР, полная безнаказанность японскихъ провокацій на Дальнемъ Востокѣ и рѣшительный тонъ Германіи, убѣдили легкомысленныхъ, что красный „бетонъ" весьма выѣтрился и опираться на него слѣдуетъ осмотрительно. Кажется, красная армія больше годится для кремлевскихъ парадовъ, чѣмъ для внѣшней войны. Съ тяжелой душой, но европейскіе большевикофилы начинаютъ смотрѣть на красную мощь съ возрастающимъ недовѣріемъ.

Автономные учителя села Пушкино

Въ нашемъ селѣ Пушкино все населеніе единогласно высказалось за русскіе учебники. Казалось бы, что этого достаточно, чтобы учителя считались съ волей народа, который платитъ государству свои трудовыя деньги, чтобы государство ими платило учителямъ. Однако же, учителя у насъ почувствовавъ автономію Подк. Руси, ведутъ себя въ отношеніи населенія весьма автономно и продолжаютъ калѣчить нашихъ дѣтей некультурнымъ языкомъ, который не имѣетъ ничего общаго съ грамматикой Евм. Сабова.

Мы, русскіе люди русскаго села Пушкино, требуемъ настоятельно, чтобы нашихъ русскихъ дѣтей учили по русскимъ учебникамъ. Если господа учителя русскаго языка не знаютъ, то у насъ найдутся два образованныхъ человѣка, которые имъ помогутъ пріучиться русскому языку. Пусть эти учителя съ желто-синей подкладкой души не думаютъ, что народъ у насъ настолько теменъ, что не разберетъ, на какомъ языкѣ они продолжаютъ обучать нашихъ дѣтей до сегодняшняго дня. Н. Б.

Населеніе выдержитъ

Министръ финансовъ д-ръ Кальфусъ, говоря въ бюджетной комиссіи о погашеніи предполагаемаго бюджетнаго пассива въ 1 мил ліардъ 150 мил. кч заявилъ, что на основаніи статистики, за десятилѣтіе 1926—1936 обложеніе на 1 плательщика имѣетъ тенденцію къ пониженію, а не къ повышенію. Жизненный уровень въ 1937 г. ниже, нежели въ 1927 г. Если увеличились косвенные налоги, то опять-таки снизились значительно цѣны товаровъ и продуктовъ. Въ то же время національный доходъ несомнѣнно съ каждымъ годомъ растетъ, что видно изъ роста банковскаго капитала.

Желто-синій обманъ струится заграницу

Львовская укр. газета Діло отъ 30 ноября сообщаетъ, будто на днях во всѣхъ лондонскихъ кино демонстрировался фильмъ „всепросвитянського свята" въ Ужгородѣ со дня 17 окт. Газета констатируетъ, что это — событіе чрезвычайной важности для украинскаго движенія, ибо знакомитъ Англію, а съ нею и весь міръ, о существованіи на Подкарп. Руси „підкарпатських українців".

Если это правда, то и намъ, карпаторосамъ не мѣшаетъ предпринять соотвѣтствующія мѣры, чтобы парализовать обманъ галицкихъ мазепинцевъ, который они начинаютъ экспортировать также въ другія страны. Кажется, что главной цѣлью мазепинцевъ при этомъ „святѣ" и было желаніе согнать какъ можно больше народа, сфотографировать его, а потомъ въ агитаціонныхъ цѣляхъ демонстрировать фильмъ въ міровыхъ центрахъ. Мы, карпатороссы, не привыкшіе къ фальшивымъ и обманнымъ политическимъ методамъ, должны обратить сугубое вниманіе на рейды галицкихъ жоголакитниковъ, которые не стѣсняются никакими средствами, чтобы добиться своей цѣли. Сколько уже лѣтъ подрядъ проводится у насъ прекрасный національный праздникъ „Дня русской культуры", но никто имъ не злоупотреблялъ въ цѣляхъ заграничной агитаціи. Наша идея не предназначается для вывоза заграницу, ибо это не экспортный товаръ, подобно украинизму. У себя дома мы собственными силами справимся съ нездоровымъ украинизмомъ, а заграницей пусть ужъ постараются наши американскіе братья принять всѣ мѣры противъ дерзко подымающей голову желто-синей измѣнической гидры. Американскіе карпатороссы должны разъяснить міровому общественному мнѣнію, что Подк. Русь была испоконъ вѣковъ русская, а украинизмъ — это всего лишь вредный, закарпатскій наносъ на нашей землѣ, который глубокихъ корней въ нашу народную ниву не пустилъ и, дастъ Богъ, будетъ искорененъ.

Въ Національномъ Театрѣ Подк. Руси

29-го ноября въ Мукачевѣ была поставлена сатира-драма на современный совѣтскій бытъ Катаева: Дорога цвѣтовъ. Сюжетъ весьма своевременный и бьетъ обухомъ по головамъ коммунистическихъ идеологовъ. Философъ и соціологъ въ сов. раѣ проповѣдуетъ идеи свободной любви, соціалистическое рабство личности и т. д. своими идеями все вокругъ развращаетъ и самъ становится жертвой... Въ концѣ самъ становится врагомъ мертвыхъ теорій Ленина, Троцкаго.

Карпаторусскіе артисты въ исполненіи пьесы справились прекрасно. Особенно выдвинулся В. Грабарь въ роли профессора Завьялова, П. Гоца въ роли доктора. На этотъ разъ продуманно и съ выдержкой играла А. Оконь и М. Гривнякъ. Пильцеръ стояла на прежней высотѣ своихъ достиженій.

Въ „Уйко изъ Америки" актеры показались намъ слабѣе. Пьеса слабая!

Языкъ или кавардакъ?

Украинофилы, главнымъ образомъ, галицкіе добродѣи, надрываются, чтобы доказать свѣту, что ихъ безобразная, выдуманная „мова" является „рідним та зрозумілим" язиком карпаторусскаго народа. Что это дерзкая и глупая ложь, увидитъ каждый, кто только слегка слѣдитъ за украинской галицкой, здѣшней и совѣтской печатью. Львовская **Нова Зоря,** напр., употребляетъ „іще", а львовское **Діло** пишетъ „ще". То же **Діло** говоритъ „зелізо", а подкарпатская **Свобода** — „залізо". Украинское Слово мѣсяць ноябрь называетъ „листопадом", а волошиновская **Свобода** почему-то „падолистом". Въ галицкихъ газетахъ читаете „живе", а здѣшнія пишутъ „жие". Въ совѣтскихъ украинскихъ газетахъ стоитъ „народ", а в галицкихъ — „нарід". Въ **Ділі** читаете „лід", а Украинське Слово говоритъ „лед". Галицкія газеты твердятъ объ испанскихъ „повстанцях", а **Карпатська Правда** лепечетъ о „заколотниках".

Судите сами, читатели, можетъ-ли такой языкъ претендовать на званіе культурнаго европейскаго языка который всѣми правдами и неправдами навязывается нашему русскому народу? Факты безспорно свидѣтельствуютъ о томъ, что **никакого самостоятельнаго украинскаго языка, на которомъ европейскій народъ не стыдился бы говорить, на самомъ дѣлѣ нѣтъ.** Есть только множество некрасивыхъ, выдуманныхъ въ галицкихъ политическихъ клубахъ и редакціяхъ шовинистическихъ мазепинскихъ газетъ, золапюковъ, которые грѣшно назвать словомъ „языкъ". Не вправѣ-ли карпаторусскій народъ сказать съ негодованіемъ жовто-блакитнымъ культуртрегерамъ: **„Та до фраса вашу паскудну мову, коли вы сами не знаете, съ котрого конця за нее взятися!"**

Радіо въ Карпатахъ

Въ 20 столѣтіи во всемъ культурномъ мірѣ самымъ модернымъ средствомъ воспитанія и распространенія разныхъ новыхъ изобрѣтеній служитъ радіо.

Выгода радія есть та, что если что-нибудь случится въ одной части земного шара, то въ теченіи нѣсколькихъ минутъ узнаютъ объ этомъ по всему міру.

Иначе обстоитъ дѣло съ карпаторусскимъ отдѣленіемъ кошицкой радіостанціи. Здѣсь обыкновенно услышимъ лишь о томъ, о чемъ уже и Земледѣльская Политика написала.

Съ тѣхъ поръ, какъ въ Кошицы былъ назначенъ какой-то г. Штефанъ въ качествѣ радіо-спикера, каждый истинный карпаторосс, выслушавъ его передачу новостей, навѣрно представитъ себѣ, что радіо-журналъ въ Кошицахъ умышленно издѣвается надъ русскимъ языкомъ и надъ карпатороссами, разъ позволяетъ себѣ по радіо говорить своему урядніку на такомъ безграмотномъ языкѣ.

Неужели этимъ издѣвательствомъ радіожурналъ и компетентные уряды, хотятъ пріобрѣсти себѣ симпатію среди карпаторосовъ?

Удивительно, что коалиціоннымъ партіямъ **такъ называемымъ русскимъ,** это издѣвательство, какъ видно, нравится, потому что русская общественность на страницахъ ихъ газетъ никогда не читала никакихъ возраженій противъ этого.

Даже и нарсоцы, которые пользуются лозунгомъ „за демократію" и называютъ себя спасителями русскаго дѣла на Подк. Руси и имѣютъ въ радіо-журналѣ большое вліяніе, видимо, тоже согласны съ этимъ издѣвательствомъ, потому что молчатъ, словно воды въ ротъ набрали.

Не совѣстно-ли состоять въ такой партіи русскому учителю, который борется за русскій языкъ уже 20 лѣтъ?

Посмотрите, господа нарсоцы, на всѣ стороны и углубитесь въ нѣкоторыя дѣла Карп. Руси, какъ культурныя, такъ и экономическія. Тогда вы поймете свое названіе или лучше оставьте, чтобы народъ васъ назвалъ это будетъ вѣрнѣе!

Удивительно, почему курсъ русскаго языка не высылается изъ Кошицъ, но изъ Праги и почему не высылается языкъ г. Штефана, радіоспикера, но русскій литературный языкъ?

Въ чемъ здѣсь расхожденіе? Въ томъ, что насъ заставляютъ слушать кавардакъ, а сами учатся литературной русской рѣчи. Косточки для насъ, а для себя — мясо!

Свалявчанинъ.

Всякая всячина

Сбытъ карпаторусскихъ винъ.

Всѣ виноградари въ теченіе послѣднихъ лѣтъ жаловались, что для винограда и вина нѣтъ сбыта. Одно продавалось за безцѣнокъ на корню, или гнило на кустахъ. Ужгородскія и чешскія газеты приносятъ вѣсть, что наши виноградные продукты будутъ продаваться въ Польшѣ и прибалтійскихъ державахъ, гдѣ одно кило винограда на наши деньги стоитъ 50—60 кч, а литръ лучшаго въ ресторанахъ продается по 120 кч. Идею сбыта нашихъ виноградныхъ продуктовъ въ Польшѣ и Прибалтикѣ мы проагитировали уже давно.

Проблема популяціи Подк. Руси.

При сегодняшнемъ трагическомъ положеніи нашего русскаго племени, единственнымъ яснымъ фактомъ является то, что наша нація противъ другихъ націи, въ смыслѣ популяціи, стоитъ выше всѣхъ. Однако, безотрадно положеніе съ точки зрѣнія всего государства. Отъ 1926 по 1937 г. рожденіе пало съ 190.022 на 62.176. Причиной такого факта нужно считать коммунистическо-соціалистическое возврѣніе на семью, любовь, соціальное переустройство, въ первую очередь положеніе нашей женщины въ общественной жизни. Супругѣ среднихъ сословія положеніе мужчины не можетъ обезпечить своего существованія. Она должна исполнять мужскую работу. Тѣмъ падаетъ интересъ къ семьѣ, къ дому. Нужно остерегаться, чтобы западной болѣзнью не заразилась и наша Русь.

Русскую надпись!

(Во вниманіе дирекціи жел. дор.).

Чопъ служитъ главнымъ пересадочнымъ пунктомъ къ нашей столицѣ. Естественно, что через эту станцію ѣдутъ почти-что исключительно жители Подк. Руси. Несмотря на это, въ Чопѣ русскій житель не имѣетъ возможности узнать названіе мѣста, части вокзала на своемъ отечественномъ языкѣ. По линіи Чопъ—Кошицы, Кошицы—Орловъ, Пряшевъ—Бардѣевъ, Межилаборцы—Легиня Михаляны, Ужгородъ—Михаловцы ѣдетъ масса русскихъ. Отъ имени этихъ пассажировъ у насъ маленькая просьба: чтобы на всѣхъ этихъ линіяхъ была надпись и на русскомъ литературномъ языкѣ.

Имѣть желѣзнодорожные билеты съ русскимъ языкомъ имѣемъ полное право.

Въ Прагѣ рѣшено поставить въ Ужгородѣ желѣзнодорожную дирекцію. Автономная Подк. Русь будетъ имѣть свой дирекціи почти что не возможно. Однако, Словацкая Лига и нѣкоторыя словацкія газеты вели отчаянную борьбу противъ учрежденія желѣзнодорожной дирекціи въ Ужгородѣ. Въ связи съ вопросами учрежденія дирекціи, намъ хочется упомянуть, что мин. Бехине неоднократно повторялъ: желѣзнодорожные служащіе должны знать языкъ своей провинціи. Желательно было бы, чтобы кондуктора, служащіе въ пассажирскихъ кассахъ и при пріемѣ багажа умѣли говорить по-русски, и чтобы русскіе пассажиры въ поѣздѣ не чувствовали себя на чужбинѣ.

Дельбо ѣдетъ въ Варшаву

На дняхъ французскій министръ Дельбо отправится въ Варшаву, потомъ въ Бухарестъ, Бѣлградъ и Прагу. Оффиціально онъ будетъ информировать союзниковъ Франціи о совѣщаніи въ Лондонѣ. Неоффиціально — Дельбо хочетъ укрѣпить связь со старыми друзьями Франціи, которая значительно ослабѣла послѣ злосчастнаго прихода къ власти во Франціи „народнаго" фронта. Въ Варшавѣ Дельбо будетъ разговаривать какъ равный съ равными, ибо Польша весьма ревнива къ своему престижу.

Эта поѣздка лучше всего свидѣтельствуетъ о томъ, что Франція окончательно перестала вѣрить въ военную мощь СССР и ищетъ дорогу довѣрія къ своимъ меньшимъ, но болѣе надежнымъ союзникамъ. Послѣ посѣщенія Праги франц. министромъ, можно ожидать отклона нашей заграничной политики отъ совѣтской. Пословица говоритъ: Лучше синицу въ руки, чѣмъ въ небѣ журавля!

Стоядиновичъ тоже ѣдетъ

1937 г. оканчивается подъ знаменіемъ массовыхъ заграничныхъ поѣздокъ европейскихъ политиковъ. Ѣздятъ короли, премьеры, министы, генералы и частныя лица. Однимъ словомъ, правящая Европа находится въ движеніи. По слухамъ югославянскій премьеръ Стоядиновичъ на дняхъ ѣдетъ въ Римъ къ Муссолини. Словно всѣ спѣшатъ съ концомъ года очиститься отъ всего политическаго балласта и новый годъ начать съ легкой душой.

Отцеубійца - совѣтскій герой

Нашимъ обожателямъ варварской совѣтской „демократіи" приводимъ изъ совѣтскихъ газетъ слѣдующій чудовищный случай: 14 лѣтній комсомолецъ Виталій Абратьянъ донесъ на своего отца въ ГПУ, что онъ — троцкистъ и врагъ народа. Отца разстрѣляли, а каинасына произвели въ „народные" герои и опредѣлили въ одну изъ лучшихъ московскихъ школъ и даже послали на 3 мѣсяца въ крымскій курортъ. Преступная власть возводитъ преступленіе въ подвигъ и выращиваетъ себѣ преступныхъ наслѣдниковъ. „По дѣламъ ихъ узнаете ихъ" — говорится въ св. писаніи о лжепророкахъ.

Наша провинція безъ русскихъ библіотекъ

Чешская общественность Подк. Руси въ своихъ газетахъ часто жалуется, что не имѣетъ библіотекъ. Что должна сказать русская общественность? Вѣдь русскихъ библіотекъ по провинціальнымъ городамъ Подк. Руси почти нѣтъ. Наши библіотеки заполнены книгами галицкихъ кавардаковъ, мадьярскими книгами, только не русскими. Естественно, что такія библіотеки русскихъ не притягиваютъ. Исправленія должны пройти и наши представители должны постараться, чтобы въ наши библіотеки можно было закупать и русскія книги иностраннаго изданія.

Кровожадный А-Зетъ

Во Франціи былъ раскрытъ монархистскій заговоръ. Роялисты подготовляли государственный переворотъ, запасаясь оружіемъ. Все это — горячіе патріоты, которые съ болью и отвращеніемъ видѣли, въ какую пропасть тянетъ Францію такъ наз. „народный" фронтъ подъ руководствомъ лакеевъ Коминтерна — коммунистовъ. Люди, которымъ дорога честь и благо Франціи, видѣли спасеніе только въ сверженіи сегодняшняго интернаціонально-массонскаго правительства и считать ихъ государственными измѣнниками нельзя. Такъ какъ это не соціалисты, и не коммунисты, а монархисты, то А—Зетъ видитъ въ нихъ настоящихъ изверговъ и судя по номеру 282, просто болѣетъ душой, что во Франціи до сихъ поръ нѣтъ ГПУ, которое бы всѣхъ „кагуляровъ" отправило на тотъ свѣтъ.

Выйдетъ „Карпатскій Свѣтъ"

О-во Духновича намъ сообщило, что на дняхъ долженъ выйти Карпатскій Свѣтъ, редакцію котораго д-ръ Ст. А. Фенцикъ передалъ А. А. Фариничу. Послѣдній, какъ редакторъ, извѣстенъ общественности по альманахамъ ОЖС Возрожденіе, по работѣ въ нашей пріостановленной ежедневной газетѣ. Въ журналѣ принимаютъ участіе всѣ лучшіе писатели, поэты и молодые ученые нашей Руси: А. Карабелешъ, А. Дехтеревъ, П. Линтуръ, Мих. Поповичъ, В. Добошъ, Е. Балецкій, Панько, Ив. Ромбергъ, Р. Еврейновъ и др. Въ журналѣ принимаютъ участіе и наши лучшіе художники: А. Добошъ, Коцка, Борецкій, Бокшай, Эрделій. Книги Карп. Свѣта будутъ насъ знакомить съ лучшими перлами русской, славянской и міровой литературы и культуры. Желательно только, чтобы общественность поняла свои задачи передъ журналомъ, поддержала его матеріально и расширила основной капиталъ изъ фундаціи д-ра Ст. А. Фенцика.

Насморка кашля и гриппа

избѣжимъ, если дѣлаемъ дневной массажъ францовкой

Альпа

Если мы хотимъ быть здоровы и имѣть выносливый организмъ, то должны постоянно употреблять Альпу. Спросить объ этомъ можемъ у врача!

Однако, слѣдуетъ позаботиться, чтобы при покупкѣ мы получили настоящую Альпу.

Шахматы

Послѣ 23-й партіи положеніе: **Алехинъ 13 съ полов, Эве 9 съ половиной.**

Экономика

Возлѣ Иршавы была найдена же лѣзная руда съ весьма большимъ содержаніемъ желѣза. Разработка ея открывала большія экономическія возможности не только для Иршавскаго края, но для всей Подк. Руси. Мадьярскіе желѣзоплавильные заводы закупили у насъ 5.000 вагоновъ этой руды. Руду начали копать, возить на жел. дорогу и грузить для отправки въ Мадьярію. Благодаря этому весь Иршавскій край оживился.

Но вотъ горный урядъ въ Берговѣ по какимъ-то причинамъ, работы пріостановилъ и много людей на зиму остается безъ работы. Было бы желательно, чтобы компетентныя власти обратили на это вниманіе и содѣйствовали использованію минеральныхъ богатствъ Подк. Руси во благо мѣстнаго населенія и всего государства.

Заболѣванію гриппомъ всегда подвергается менѣе выносливый организмъ. Поэтому должны постоянно укрѣплять свое тѣло массажемъ. Отъ гриппа себя предохраните, если по совѣту врача будете аккуратно дѣлать массажъ францовкой Альпа. Основательной дезинфекціей рта, носовыхъ проходовъ и дыхательныхъ органовъ предохранимъ себя отъ зараженія. Слѣдуетъ поэтому полоскать ротъ разведенной Альпой. На ладони разотремъ немного Альпы и вдыхаемъ ее. Также воздухъ въ жилыхъ помѣщеніяхъ слѣдуетъ дезинфецировать распыленіемъ Альпы. Будемъ заботиться, чтобы при покупкѣ намъ попалась настоящая Альпа.

х **Нач. франц. ген. штаба** Гамлэнъ посѣтитъ еще передъ рожд. праздниками Берлинъ и отдастъ визитъ нач. германскаго ген. штаба Беку.

х **По подсчетамъ** международнаго статистическаго бюро, сейчасъ на земномъ шарѣ находится около 30 мил. эмигрантовъ. Самая многочисленная политическая эмиграція русская. Русскихъ эмигрантовъ, какъ и евреевъ, можно теперь встрѣтить буквально во всѣхъ уголкахъ міра.

ХРОНИКА

— **14-го и 15-го ноября** въ Ужгородѣ состоялось общее собраніе учительницъ домашнихъ наукъ на Подк. Руси, по случаю 10-лѣтія этой организаціи. Собраніе было удачное и многочисленное. Секретарь общества В. Комарчикова въ теплыхъ словахъ вспомнила покой нато Т. Г. Масарика. Изъ доклада предсѣдательницы Ц. Таборской видно, что въ 1927 г. общество имѣло 38 членовъ, а сейчасъ ихъ 130 чел. Въ докладахъ еще нѣсколькихъ членовъ излагалась подробно десятилѣтняя дѣятельность организаціи. При общемъ собраніи была открыта выставка рукодѣлія и домашнихъ работъ. Выставка была очень удачна. Была вынесена слѣдующая резолюція:

Требуемъ:

1. чтобы образованіе учительницъ домашнихъ наукъ было уравнено съ образованіемъ классоваго (литернаго) учительства, а экстерные экзамены чтобы были немедленно отмѣнены;

2. чтобы было открыто спеціальное учебное заведеніе для такового образованія учительницъ домашнихъ наукъ, а до тѣхъ поръ, чтобы временно было открыто спеціальное **четырехгодичное** отдѣленіе при державной учительской семинаріи въ Мукачевѣ;

3. проведенія въ жизнь **четвертаго** малошкольнаго закона и на П. Руси, чѣмъ будетъ удовлетворено законное требованіе расширенія стемизаціи мѣстъ;

4. введенія женскихъ ручныхъ работъ и домашнихъ наукъ уже во второмъ школьномъ году;

5. чтобы число ученицъ было снижено съ 40 на 30 въ одну группу;

6. чтобы учительницы домашнихъ наукъ, желая пріобрѣсти дипломъ въ гражданскія школы, были подвергнуты такимъ-же экзаменамъ, какъ учительство классовое (литерное), а за то и при переводѣ въ гражданскія школы, чтобы и прибавка была такая же, какъ у учителей классовыхъ (литерныхъ).

7. Ввиду того, что домашнія науки на Подкарпатской Руси очень важны и необходимы, а народъ, въ особенности на Верховинѣ, очень бѣдный, требуемъ, чтобы былъ созданъ спеціальный фондъ для устройства хотя-бы самыхъ примитивныхъ кухонь и для покупки продуктовъ для варенія.

Общее собраніе рѣшило устроить курсы для подготовки учительницъ домашнихъ наукъ для гражданскихъ школъ и приступить къ переводу учебниковъ домашнихъ наукъ съ чешскаго языка на русскій.

Въ заключеніе г-жа инсп. Гиршова сказала: **Разойдясь по своимъ мѣстамъ въ самыя отдаленныя части Подкарпатской Руси, работайте и старайтесь, чтобы ваша работа шла на пользу и благо вашего-же карпаторусскаго народа. Нѣтъ ничего выше и священнѣе, какъ работать для народа и за народъ!**

Выдержка изъ объявленія о лицитаціи

Ном. Е VIII 102/34.

Въ аукціонномъ дѣлѣ истца Словацкаго Всеобщаго Кредитнаго Банка, акц. общ. въ Братиславѣ, противъ Мальвины Аккерманъ и комп. на сумму кч 1275, кч 2900 кч 40.000 съ принадлежностями.

дня 20 декабря 1937 г. въ 9 час. утра при окр. судѣ въ Мукачевѣ, дв. ном. 17, въ публичной судебной продажѣ будутъ проданы недвижимости, занесенныя въ позем. кн. катастр. территоріи Паланокъ.

I. ном. влож. 33 парц. ном. 216 подъ А 1 виноградникъ, 217 дворъ и хозяйственная постройка, пользованіе ими въ цѣлости подъ Б 4 а-б), принадл. Мальвинъ Аккерманъ и Евгенію Аккерману, женатому на Розѣ Мошковичъ) въ оцѣночной стоимости кч 1.975.

II. Аом. вл. 322 подъ А 1 парц. ном. 130-I усадьба подъ Б 1 2 для Мозеса Фейерштейна и Давида Аккермана въ оцѣночной стоимости кч 5.252 съ правомъ пользованія дорогой и оттокомъ воды черезъ парц. ном. 130/2 и дорогой черезъ парц. ном. 129/, б) безъ этого права пользованія въ оцѣночной стоимости кч 4.752.

III. Ном. вл. 326 подъ А 1 парц. ном. 129/5 домъ, дворъ. 130/3 усадьба подъ Б 1 а-б въ цѣлости для Израиля Аккермана и его жены Аранки, урожд. Ротъ въ оцѣночной стоимости кч 4.853,

съ сохраненіемъ сервитутовъ, занесенныхъ подъ Ц 6 и 7, съ исключеніемъ этихъ сервитутовъ въ оцѣночной стоимости кч 1.591.

Для удовлетворенія исковъ, внесенныхъ передъ сервитутами, которые должны быть сохранены у III. группы кч 205.000, у IV. группы кч 205.000, если предложеніе не достигнетъ по меньшей мѣрѣ высоты, чтобы эти предлежащіе суммы были удовлетворены, публичная продажа состоится съ опущеніемъ сервитутовъ у каждой отдѣльной группы въ оцѣночной стоимости, обозначенной подъ б).

У группы II. сохраненіе сервитутовъ зависитъ отъ результатовъ публичной продажи ном. E VIII 102/34 здѣшняго суда.

У. во вл. ном. 55 подъ А 1 парц. ном. 129/4 домъ и дворъ, 130/2 усадьба, 129/6 домъ ном. пар. 214, 130/4 хозяйств. постройка подъ Б 7 въ цѣлости для Мальвины Аккерманъ въ оцѣночной стоимости кч 87.926 съ сохраненіемъ сервитута дороги черезъ парц. ном. 130/2 и сервитута оттока воды черезъ парц. ном. 150/2, далѣе сервитута, занесеннаго подъ Ц 17, пожизненнаго права пользованія для Аккермана Вольфа и его жены Гани Грюнбергеръ.

Для удовлетворенія исковъ предлежащихъ сервитутовъ дороги и оттока воды черезъ парц. ном. 130/2 и сервитута, занесеннаго подъ Ц 17, на основаніи предварительнаго вычисленія необходимо кч 95.000. Если эта сумма не будетъ самымъ высокимъ предложеніемъ удовлетворена, публичная продажа состоится съ исключеніемъ этихъ сервитутовъ, безъ которыхъ недвижимости имѣютъ оцѣночную стоимость кч 85.300.

Лицитаціонныя условія можно узнать въ окр. судѣ въ Мукачевѣ ном. дв. 12 и у сельскаго представительства Поланокъ.

Окружной судъ въ Мукачевѣ, отд. VIII.

10 іюля 1937 г.

Подпись и печать.

Выдержка изъ добавочнаго объявленія о лицитаціи

Ч. е. E VIII 102/34 г.

Судъ въ экзекуціонномъ дѣлѣ истца Словацкаго Всеобщаго Кредитнаго банка и тов. противъ должника Мальвины Аккерманъ и комп. для взысканія долга кч 40.000, кч 2900, кч 1.275 съ принадл. измѣнитъ содержаніе объявленія о публичныхъ торгахъ отъ 10. VII. 1937 г. въ томъ смыслѣ, что торги будутъ распространены на собственную часть должн. Давида Аккермана и его жены Мальвины Аккерманъ, урожд. Грюнбергеръ изъ Палонока, въ цѣляхъ взысканія срочныхъ платежей съ отдѣльныхъ исковъ на осн. § у. 13 и 14. 29. прав. расп. 250/1935 Сб. зак. и расп. и ст. 1 прав. расп. ном. 258/36 Сб. зак. и расп., такъ какъ постановленіемъ отъ 1. VI. 1937 г. мораторій былъ измѣненъ лишь постольку, поскольку касается взысканія этихъ платежей. На части же остальныхъ собственниковъ будетъ произведена съ цѣлью взысканія всей суммы иска лицитація, какъ означено въ лицитаціонномъ объявленіи.

Окружной Судъ въ Мукачевѣ, отд. VIII.

10. іюля 1937 г.

Подпись и печать.

Спортъ

Чехословацкая національная футбольная команда сейчасъ находится въ классической странѣ футбола — Англіи. Въ среду 30 ноября состоялось состязаніе между чех. командой и англійской. Результатъ за первый получасъ: Англія 3, Чехословакія 2. Результатъ окончательный: Англія 5, Чехословакія 4. Такой результатъ слѣдуетъ признать большимъ успѣхомъ чехословацкой команды, такъ какъ англійскій футболъ качественно стоитъ очень высоко и проиграть съ такимъ противникомъ, да еще такимъ незначительнымъ результатомъ — это большой успѣхъ. Присутствовало болѣе 60-ти тысячъ зрителей.

Желаете-ли одѣваться элегантно по послѣдней модѣ, непремѣнно закажите костюмъ въ модномъ салонѣ

Михаила А. Иваника

моднаго портного, МУКАЧЕВО, ул. Духновича н. 2, II. эт.

ВСѢ ПОДПИСЧИКИ ГАЗЕТЫ

КАРПАТОРУССКІЙ ГОЛОСЪ

НЕЗАВИСИМАЯ·ЕЖЕДНЕВНАЯ·ГАЗЕТА·

Приглашаетъ платить недоимки, числящіяся за ними.

Кумъ Свѣтакъ пишетъ

Здравствуйте, дорогіе сестры и братья! Мавъ быхъ дяку вамъ росказати все, что насъ пече и де насъ кусаетъ. Я знаву ошъ вы и безъ мене тото знаете, тай чуете, ошъ вамъ хыба. Эй, дорогія мои сестрины тай братья, тяжкое дѣло айбо зато треба рану лѣчити... бабку прививати, бо кидь ньетъ та щи ни такъ розъятриться. Бѣда, войкъ, зукъ, ламантъ, плачъ, цуря, рядя, голодъ, ненависть, зависть, стонъ, музыка, бали, буржуазія, пролетаріатъ... столько много словъ, што вы бы повѣли: эй, чортъ най насъ побереть всѣхъ, лишь мене, честного христіанина най оставитъ. Айбо я, дорогіе братцы, не то. Я руки зложити не хочу... я не повѣмъ ошъ куды ведуть туды ити тай очи зажмурити ги руська курка на жидовскомъ гарели. Нѣтъ, мы идѣмъ доти, доки видимъ, ошъ добре ведуть насъ, а начимъ бѣда... та скажеме гопъ — ги паны говорятъ пардонъ. Довольно вести, нужно расчитаться — розраховатися за ото, што до типирь было. Изъ нами, бѣдными руськыми людьми, уже теперь хоть якъ робити не можъ, бо мы свѣта видѣли: сколько удъ насъ есть у заморской Америцѣ: за то кажу заморьской, бо доразъ буде еще една Америка, што не есть за моремъ, а сколько насъ было въ Руськой Польши — Галиціи, на Вкраинѣ... Россіи... гетъ, гетъ, гетъ усюды. Но и я ни зъ енной печи хлѣба ѣвъ... хвалитимися не треба, бо люди знаютъ. Якимъ ся вернувъ домой изъ Россіи 21 року та коли аттакъ часу маю, а шимъ доброй регулы та бывало возьму книгу, исторію, штомъ принесъ собѣ изъ Россіи та читаву: отумъ книгу дасъ 10 разъ прочитавъ, айбо и ни шкодуву за тымъ часомъ: все тамъ есть: якъ изза моря пріишли три братья: Рюрикъ, Синеусъ и Труворъ изъ сестровъ своевъ, што ей было имя Лыбедь. Потому тамъ стоитъ, якъ руськый народъ принялъ вѣру христіянскую. Та исемъ май любивъ читати, бо его и у насъ баламута изъ вѣрами. Та было такъ: всѣ народы и турки и хозары и нѣмцы и жиды приходили свою вѣру хвалити. Напослѣдь пріишли и греки. Товды княземъ бывъ Владимиръ. Скликавъ онъ старыхъ людей на совѣтъ, ошъ котру вѣру принимати, а вни кажуть: кожда лисица свой хвостъ хвалитъ, всѣ дѣти бѣлы, айбо цыганское май бѣлѣшшое. Треба выбрати розумныхъ людей та най идуть и услышать ушами своими, кто якъ изъ нихъ Бога хвалитъ. Та не буду вамъ приказовати удмаладоведика, лишь ото, ошъ никотра имъ си такъ ни полюбила якъ вѣра греческая, то есть вѣра православная. Та такъ и единогласно дорахували, што принимаемъ греческую вѣру. Боже, что радости, веселости было, коли руськый народъ первый разъ учувъ прекрасное пѣніе церковныхъ пѣсень. Я греко-католикъ, ай бо такой греко-католикъ, якъ тоты были, котрѣ 1646 г. Сего року точно типирь 281 рокъ, якъ та унія-контрактъ былъ подписанъ 63 священниками. Чему тоту унію заключали въ Галиціи и въ насъ въ Подкарпатской Руси, а не въ Руси державной, то есть въ Россіи? Та за тоя бо въ Галиціи и въ П. Руси пановала нѣмецка фамилія Габсбургская, католицкая. А нѣмцы на вхтема не любили Россію и не люблятъ и типирь, а не думайте, ошъ за то, бо тамъ коммунизмъ. Э, де тамъ! А кто въ Россію запровадилъ вагонъ жидовы коммунистичной, котрѣ пакъ руску голову убили — русского царя. Эй, Боже, Боже, велика твоя ласка, ай враги русскаго народа, ни довго вы будете имати рыбу въ каламутной русской водѣ.

(Продолженіе слѣдуетъ).

3-й годъ изданія Ужгородъ 7-го декабря (24-го ноября) 1937 г. No 285

НАШЪ ПУТЬ

НАЦІОНАЛЬНАЯ ОБЩЕСТВЕННО-ПОЛИТИЧЕСКАЯ ГАЗЕТА. ВЫХОДИТЪ ТРИ РАЗА ВЪ НЕДѢЛЮ

АДРЕСА РЕДАКЦІЙ: Ужгородъ: улица Іокая 3 Плотенія наб. 13. тел. 666. Мукачево, ул. Недешея 1. Америка: O. Berdnec, Taylor, Pa 327 Oak Street

ПОДПИСНАЯ ПЛАТА: Въ ЧСР: на 1 мѣсяцъ 10 — кр на 12 мѣсяцевъ 120 кронъ. Цѣна отдѣльнаго номера 80 гел. Въ Америкѣ и остальн. странахъ на 12 мѣсяцевъ 8 амер. долларовъ. Селянамъ и рабочимъ кадка 50% Счетъ почт. сбер. кассы: 111.856. Брно.

Издатель: В Лабанычъ. Отвѣтственный ред.: Василій Гаджа. — Печатается Типографія „Викторія“ Ужгородъ, наб. Плотенія 19, телефонъ 307. Газетная марка р.-упр. почтъ и тел. 19. іюня 1936. года. — Ном. 38.126/IV-1936. Мѣсто подачи — Ужгородъ.

Демократическая неграмотность

Чешскіе круги часто подчеркиваютъ, что не желаютъ вмѣшиваться въ „языковый вопросъ“ П. Руси. Мы были бы очень благодарны, если бы этотъ нашъ домашній споръ чешскія газеты не раздували , каждая по своему вкусу.

На дняхъ въ центральной газетѣ соціалъ-демократической партіи Право Лиду появилась лживая и прямо провокативная статья подъ заглавіемъ „Бой за языкъ“. Въ этотй статьѣ Право Лиду утверждаетъ, будто бы языковый споръ принесли на Подк. Русь русскіе эмигранты и удивляется, какъ могла школьная власть ввѣрить не грамотному народу рѣшеніе вопроса о языкѣ съ исключеніемъ интеллигенціи? Мы можемъ успокоить Право Лиду, что карпаторосы достаточно грамотны для того, чтобы могли опредѣлить сами свою національность и языкъ. И если до сихъ поръ этого не случилось, то виноваты въ томъ какъ разъ господа изъ Права Лиду, которые 18 лѣтъ имѣли въ своихъ рукахъ школьную власть на Подк. Руси и диктовали намъ такую національность и языкъ, отъ которыхъ весь Карпаторусскій народъ открещивался руками и ногами. Народъ такія проблемы рѣшаетъ на основаніи природнаго чувства и на основаніи своей традиціи. Каждый народъ, не глядя на степень своей культурности, когда идетъ рѣчь о его бытіи или не бытіи, поступитъ именно такъ, какъ поступили карпатороссы при голосованіи относительно учебниковъ. Господамъ демократамъ, кажется, трудно понять, что карпатороссы при языковомъ голосованіи встали всѣ, какъ одинъ, за свой прадѣдный, русскій языкъ. Сомнѣваемся, чтобы господа изъ Права Лиду имѣли точное понятіе о демократіи, если могутъ писать противъ воли народа, ибо воля народа какъ разъ и является основнымъ камнемъ подлинной демократіи. Что касается неграмотности нашего народа въ дѣлѣ языка, то да будетъ соц.-демамъ извѣстно, что народъ не является только массой филологовъ и лингвистовъ. Каждый народъ самъ является творцомъ и основаніемъ своего языка! Въ теченіе всего XIX столѣтія нашъ народъ получалъ въ руки только русскія газеты и книги, хотя и въ небольшомъ количествѣ. Умѣ эти газеты и книги любилъ и понималъ. Также сегодня большинство газетъ выходитъ на русскомъ языкѣ и народъ ихъ читаетъ безъ всякаго затрудненія. Во время міровой войны нѣсколько десятковъ карпаторосовъ сидѣло въ тюрьмѣ и было казнено какъ разъ за тѣ русскія книги и газеты, за которыя сегодня карпатороссы въ подавляющемъ большинствѣ высказались. А теперь находятся демократы, которые осмѣливаются называть нашъ честный народъ неграмотнымъ! Это подлое оскорбленіе всего нашего народа и настоящій демократъ никогда его не бу, не позволитъ! Подобныя статьи не могутъ способствовать мирному сожитію славянскихъ народовъ нашей республики. Вы, господа соц. демократы изъ Права Лиду, признали бы насъ грамотными только тогда, если бы мы отдали вамъ всѣ свои голоса при выборахъ! Возможно, что вы назвали бы насъ даже высокограмотными, если бы мы сейчасъ при голосованіи, требовали въ каждомъ селѣ свой сельскій говоръ въ качествѣ литературнаго языка въ нашихъ школахъ. Но нашъ народъ знаетъ важность переживаемаго времени и умѣетъ цѣнить свое, родное, не хуже, чѣмъ то дѣлаютъ иные народы. Отъ Васъ, господа изъ Права Лиду, ни грамотности, ни демократіи мы учиться не можемъ и не хотимъ! Ваша партія на Подк. Руси такъ далеко отъ демократіи, какъ небо отъ земли! Ваша „демократія“ по отношенію нашего національнаго вопроса уже надоѣла вашимъ же членамъ, которые требуютъ признать ихъ на основаніи демократіи русскими соц.-демократами, а не украинскими. Поэтому совѣтуемъ вамъ — **не трогайте нашъ народъ и нашу святыню — нашу русскую національность и русскій языкъ!** А о неграмотности вы лучше не говорите, ибо Вамъ самимъ слѣдуетъ брать уроки о подлинной демократіи, въ отношеніи которой вы проявляете полное невѣжество и безграмотность. Называть себя самыми большими „демократами“, а въ то же время писать противъ воли и желанія нашего народа, это и есть демократическая неграмотность! Если мы были грамотны, когда присоединялись къ славянской республикѣ, если мы были грамотны, чтобы голосовать при неоднократныхъ парламентскихъ выборахъ, **то чувствуемъ себя еще болѣе грамотными, чтобы рѣшить основной вопросъ нашего національнаго бытія — вопросъ языка.** Наша грамотность заключается въ борьбѣ за **русскость** уже много столѣтій, въ страданіи за наши національныя убѣжденія и въ той культурной работѣ, которую мы сдѣлали до переворота и послѣ него. Вамъ бы лучше призадуматься, господа изъ Права Лиду, и не идти противъ воли народа на Подк. Руси, но на основаніи демократическихъ принциповъ уважать эту волю и пересмотрѣть свою партійную линію относительно русскихъ, иначе вы потеряете и ту горсточку своихъ членовъ, которую еще имѣете среди нашего карпаторусскаго народа.

Неграмотный демократъ.

Отмѣна запрещенія полит. собраній

1 декабря с. г. министерство внутреннихъ дѣлъ отмѣнило запрещеніе политическихъ собраній, изданное 23 октября 1937 г.

Бюджетъ на 1938 годъ утвержденъ

Въ субботу 4 декабря чехословацкій парламентъ утвердилъ государственный бюджетъ на 1938 г.

Министръ Найманъ умеръ

Въ пятницу 3. XII, во время правительственнаго совѣщанія, съ чсл. министромъ торговли и промышленности случился внезапный припадокъ. Въ субботу мин. Найманъ не приходя въ сознаніе, скончался отъ кровоизліянія въ мозгъ въ возрастѣ 55 лѣтъ. Погребеніе состоится въ среду 8 декабря на государственный счетъ, въ память заслугъ покойнаго передъ государствомъ.

Министръ Дельбосъ въ Варшавѣ

Французскій мин. Дельбосъ былъ для совѣщанія въ Варшаву. Курьеръ Варшавскій пишетъ: „Дельбосъ правильно учелъ, что если бы свою поѣздку распространилъ и на Москву, то столицы государствъ, которыя онъ почтитъ своимъ визитомъ, могли бы сомнѣваться, что Франція правильно оцѣниваетъ роль, которую играетъ Польша и остальныя государства Средней Европы“. А англійскія газеты пишутъ совершенно открыто, что Франціи предстоитъ сдѣлать выборъ между Лондономъ и Москвой.

Совѣтская „эволюція“

По англійскимъ свѣдѣніямъ въ СССР за послѣднія двѣ недѣли разстрѣляно „всего лишь“ 154 чел. На краснаго маршала Блюхера было произведено въ поѣздѣ покушеніе: былъ поданъ отравленный обѣдъ. 4 офицера умерли, Блюхеръ изъза отсутствія аппетита не ѣлъ и избѣжалъ смерти. Весь персоналъ поѣзда былъ немедленно разстрѣлянъ.

Желтая угроза надъ міромъ

Японцы одерживаютъ побѣды и все глубже проникаютъ въ Китай. Успѣхи сдѣлали ихъ крайне дерзкими въ отношеніи европейцевъ. Угроза занятія европейскихъ концессій въ Шанхаѣ японцами весьма встревожила англичанъ. На запросъ въ парламентѣ Иденъ съ оттѣнкомъ гордости, все же неувѣренно, отвѣтилъ, что британское правительство не позволитъ ни одной державѣ односторонникъ дѣйствій въ концессіяхъ. Японцы, словно издѣваясь надъ владычицей морей — Британіей, прошли въ прошлую пятницу церемоніальнымъ маршемъ черезъ британскую концессію, не считаясь съ британскими протестами. А такъ какъ какой-то китаецъ не удержался отъ искушенія и бросилъ въ японцевъ бомбу, которой былъ убитъ одинъ солдатъ, то японцы поспѣшили выставить всюду патрули съ пулеметами.

И французская концессія испытала уже японскій визитъ. Желтая опасность изъ георіи перешла въ дѣйствительность. Нѣтъ сильной національной Россіи, нѣтъ и спокойствія въ мірѣ.

Интерпелляція

депутата д-ра С. А. Фенцика
Предсѣдателю Совѣта Министровъ, Министрамъ школъ и народнаго просвѣщенія, внутреннихъ дѣлъ и правосудія

о введеніи допущенныхъ русскихъ учебниковъ въ карпаторусскія школы и разрѣшеніи языковаго вопроса на Подк. Руси

1. На основаніи гл. 1. § 3. Конституціонной Грамоты, Сенъ-Жерменскаго мирнаго договора, на основаніи всѣхъ распоряженій Министерства школъ и народнаго просвѣщенія ясно, что кардинальнымъ вопросомъ автономіи на Подкарпатской Руси является разрѣшеніе языковаго, то-есть, національнаго вопроса. Республика вступаетъ въ 20-лѣтній юбилей своего самостоятельнаго національнаго бытія, но карпаторусскій народъ, имѣющій полную свободу и абсолютное право рѣшить свой національный вопросъ, до сего дня не имѣетъ возможности нормально развиваться въ своей національной жизни, жить по завѣтамъ своихъ предковъ-будителей и рѣшить свой основной національный вопросъ — кондіціо сине ква нон — своего существованія.

Руководящимъ основнымъ принципомъ здѣсь является тезисъ, что языковый вопросъ на Подкарпатской Руси есть вопросомъ исключительно карпаторусскаго народа въ рамкахъ абсолютно-демократической автономіи, значитъ въ рамкахъ карпаторусскаго сейма, а до рѣшенія сейма должно быть статус кво, то-есть языкъ учебниковъ долженъ соотвѣтствовать языку учебниковъ, грамматикъ и литературныхъ и научныхъ произведеній писателей и будителей карпаторусскаго народа. Этимъ языкомъ былъ языкъ русскій, который былъ узаконенъ въ качествѣ оффиціальнаго языка русскаго населенія бывшей Венгріи, то-есть для населенія нынѣшней Подкарпатской Руси, въ 1868 году изданіемъ мадьярскимъ министерствомъ правосудія, на основаніи § 1 закона 1868 г. XXIV и § 8 закона 1868 г. III) „...законы создаются на мадьярскомъ языкѣ, но должны быть также изданы въ достовѣрномъ переводѣ на языкѣ каждой иной народности, обитающей въ государствѣ“ зак. XLIV 1568. оффиціальнаго перевода законовъ на русскомъ языкѣ подъ заглавіемъ: „Сборникъ Государственныхъ Законовъ“.

Это основное правило государствовѣдѣнія не было соблюдено послѣ переворота, ибо правительство республики неправильными информаціями было введено въ заблужденіе, и только послѣ 18-лѣтней борьбы русской общественности Подкарпатской Руси удалось представить положеніе вещей въ правдивомъ видѣ. (См. руководящій меморандумъ русскихъ культурныхъ обществъ въ 1935 году). Слѣдствіемъ этого явилось распоряженіе Министерства школъ и народнаго просвѣщенія за ном. 119.512/37-1/I съ цѣлью выяснить волю родителей школоповинныхъ дѣтей путемъ опроса. Хотя этого бы и не нужно было, если бы съ самаго начала было соблюдено основное правило государствовѣдѣнія. Посему за правительствомъ республики въ принципѣ мы не признаемъ правъ вмѣшиваться въ языковыя дѣла карпаторусскаго народа, какъ оно не было въ правѣ односторонне навязывать намъ въ административно-принудительномъ порядкѣ украинскій языкъ, маскируемый частично „мѣстнымъ русскимъ, или русинскимъ языкомъ“.

2. Ввиду того, что карпаторусскій народъ не имѣлъ возможности въ теченіи почти 20-ти лѣтъ разрѣшить свой національный языковый вопросъ, ввиду того, что „де фактo“ не было никакого авторитетнаго форума для разрѣшенія этого вопроса, русская общественность приняла къ свѣдѣнію, ввиду необходимости, распоряженіе Министерства школъ и народнаго просвѣщенія за номеромъ 119.512/37-1/I относительно временнаго урегулированія вопроса о введеніи въ карпаторусскія школы допущенныхъ русскихъ учебниковъ.

Въ данномъ случаѣ Министерство школъ и народнаго просвѣщенія, руководясь принципомъ демократической справедливости и въ то же время не предрѣшая окончательнаго рѣшенія языковаго вопроса, принадлежащаго единственно автономному сейму Подкарпатской Руси, въ цѣляхъ полной объективности положило предѣлъ насильственной украинизаціи карпаторусскихъ дѣтей и произвело опросъ родителей о языкѣ преподаванія, что было единственнымъ демократическимъ выходомъ изъ создавшагося положенія. Это не былъ плебисцитъ, но выявленіе воли родителей и только въ тѣхъ школахъ, гдѣ было недовольство прежними учебниками (§§ 1 и 8 распоряженія Министерства школъ и нар. просвѣщенія). А узнать волю родителей — основной принципъ демократіи.

3. Послѣ означеннаго распоряженія Министерства школъ и народнаго просвѣщенія и особенно послѣ факта выраженія воли подавляющаго большинства родителей школоповинныхъ дѣтей въ пользу русскихъ учебниковъ, необходимо реализовать до конца распоряженіе Министерства школъ и народнаго просвѣщенія и результаты голосованія, ибо на Подкарпатской Руси послѣ голосованія растетъ неспокойствіе, ввиду всякаго рода препятствій къ проведенію въ жизнь воли родителей, ввиду неслыханнаго издѣвательства украинствующихъ учителей надъ русскими дѣтьми, ввиду размаха ужасной безоглядной агитаціи, сдобренной провокаціей и революціоннымъ духомъ, что безусловно вредитъ не только Подкарпатской Руси, но и самой Республикѣ, а равно и авторитету современнаго режима.

4. На основаніи демократически произведеннаго опроса родителей школоповинныхъ дѣтей о языкѣ преподаванія и объ учебникахъ въ школѣ, нынѣ оффиціально извѣстно, что 69.2%, то есть подавляющее большинство родителей высказалось за русскую грамматику Сабова и, слѣдовательно, за допущенные Министерствомъ школъ и народнаго просвѣщенія русскіе учебники, написанные на основаніи данной грамматики. Думаю, что теперь должна быть рѣчь о серьезной консеквенціи означеннаго распоряженія Министерства школъ и народнаго просвѣщенія. Тутъ уже не можетъ итти рѣчь о заведеніи двойныхъ учебниковъ. Въ школахъ немедленно должны быть введены учебники во исполненіе воли большинства родителей.

На основаніи опроса и справедливой демократіи меньшинство должно подчиниться большинству. Значитъ, на основаніи опроса родителей временно до созыва сейма русскіе учебники „де юре“ въ силу старыхъ узаконеній и въ силу исторической преемственности, являются единственно законными. Подчеркиваю, что карпаторусскій народъ составляютъ не два народа, а одинъ. Присоединилась къ Чехословацкой республикѣ Подкарпатская Русь, а не Подкарпатская Украина. Вслѣдствіе этого должно послѣдовать распоряженіе Министерства школъ и народнаго просвѣщенія о введеніи въ карпаторусскія школы русскихъ допущенныхъ учебниковъ.

5. Заниматься здѣсь правильностью голосованія не желаю, ибо на это я уже указалъ въ своихъ интерпелляціяхъ, но только требую, чтобы тѣ учителя, которые злоупотребили распоряженіемъ Министерства школъ и народнаго просвѣщенія, были строго покараны вплоть до увольненія со службы. Учитель долженъ быть образцомъ истиннаго демократа и умѣть чтить и цѣнить нашу конституціонную демократическую свободу. Посему и Министерство школъ и народнаго просвѣщенія и карпаторусскій народъ не могутъ согласиться съ безаконнымъ злоупотребленіемъ и провокаціей демократическихъ принциповъ нашей свободы.

6. Въ заключеніе долженъ довести до Вашего свѣдѣнія и обратить Ваше почтенное вниманіе на то, что побѣда традиціонаго русскаго языка является не только побѣдой справедливости и національной культурно-исторической традиціи карпаторусскаго народа, но есть вмѣстѣ съ тѣмъ и побѣдой славянскаго духа, который является основаніемъ нашей славянской Республики. Ибо на щитѣ Чехословацкой демократической республики значится: созданіе Чехословацкаго народа, значитъ — соединеніе славянъ. Слѣдовательно на востокѣ Республики не можетъ господствовать принципъ: „дівіде ет імпера“, то есть принципъ раздѣленія карпаторусскаго народа на русскій и украинскій.

Трагизмъ положенія усугубляется тѣмъ, что на Подкарпатской Руси собственно нѣтъ украинскаго народа, какъ его вообще нѣтъ и не было. То, что называютъ украинскимъ народомъ, есть собственно украинская партія, то-есть одно изъ теченій національно-политической мысли малорусскаго народа. Да и откуда въ Подкарпатской Руси взялся украинскій народъ, когда до переворота въ Подкарпатской Руси не было ни одного украинца? Не могли же сотни пришельцевъ-украинцевъ изъ Галиціи наплодить за двадцать лѣтъ сотню тысячъ украинцевъ? На основаніи этого карпаторусскій народъ не можетъ признать существованія на Подкарп. Руси украинскаго народа и украинскаго меньшинства, какъ не признаетъ его и Наивысшій Административный Судъ Республики. (См. рѣшеніе его: ном. 5136/33 отъ 28. VII. 1935 и ном. 10772/33 отъ 30. IV 1936).

Если же украинцы есть одно изъ національно-политическихъ теченій малорусскаго народа, то я со всей силой долженъ здѣсь подчеркнуть, что это украинское движеніе есть движеніе ирриденты, весьма опасное не только для блага и спокойствія Подкарпатской Руси, но и Чехословацкой республики. Не буду говорить здѣсь о германской орієнтаціи украинскихъ сепаратистовъ, объ идеѣ созданія несуществующей Украины, о скандалахъ и аттентатахъ украинскихъ сепаратистовъ вообще противъ русскаго народа и противъ чешскаго, какъ объ этомъ говорятъ подлинные многочисленные документы, начиная со времени аттентата Татинца на от. архид. Евменія Сабова и кончая послѣднимъ дѣломъ учителя Гопко и украинскихъ пришельцевъ монаховъ, которые подъ лозунгомъ „народной мовы“, народной культуры, подъ прикрытіемъ и въ рамкахъ дѣятельности уніатской церкви, подъ флагомъ соціализма и подобныхъ лозунговъ — ширятъ идеологію ирриденты. Украинское движеніе — движеніе ирриденты, о чемъ достаточно документальнаго матеріала имѣется въ портфелѣ державной прокураторіи въ Ужгородѣ.

Тутъ, одновременно, я долженъ указать на оскорбительныя и провокаціонныя нападенія украинскихъ газетъ. (См. „Земля и Воля“ ном. 16, 17, 18, 19, „Свобода ном. 30, 31, 32, 36 и 37, „Украинское Слово“ ном. 36 и особенно ном. 11 „Учительскаго Голоса“) на школьную власть, главнымъ образомъ, на начальника школьнаго реферата и на школьный рефератъ, которые только осуществляютъ распоряженіе Министерства школъ и народнаго просвѣщенія, руководясь истинной демократичностью и полной объективностью, что вызываетъ чувства глубокой благодарности карпаторусскаго народа. Одновременно заявляю свой рѣшительный протестъ противъ дѣятельности депутата Юлія

ревая, который безответственно и демагогически выступаетъ, какъ представитель украинскаго направленія и нападаетъ на школьную власть, состоя чиновникомъ школьнаго реферата, демагогически выступаетъ противъ тѣхъ законовъ и распоряженій правительства, референтомъ которыхъ былъ онъ самъ.

На основаніи приведеннаго имѣю честь предложить слѣдующіе вопросы:

I. Какимъ распоряженіемъ Господа Министры, послѣ факта опроса родителей школоповинныхъ дѣтей, желаютъ прекратить языковый хаосъ въ Подкарпатской Руси?

II. Какимъ способомъ желаютъ завести допущенные русскіе учебники въ карпаторусскія школы еще въ этомъ школьномъ году?

III. Какимъ способомъ желаютъ произвести разслѣдованіе въ связи съ злоупотребленіями при проведеніи въ жизнь означеннаго распоряженія Министерства школъ и народнаго просвѣщенія о волеизъявленіи родителей съ цѣлью обнаружить всѣхъ виновныхъ и покарать ихъ въ интересахъ спокойствія карпаторусскаго народа и Республики и во имя престижа и авторитета правительства Республики?

IV. Когда и какимъ способомъ желаютъ Господа Министры дать возможность карпаторусскому народу законнымъ путемъ разрѣшить свой національно-языковый вопросъ, то-есть, созвать единственно авторитетный и правомочный органъ — карпаторусскій сеймъ?

СТУДЕНЧЕСТВО

При каждомъ факультетѣ Карлова университета въ Прагѣ имѣется общество, которое защищаетъ сословные интересы своихъ членовъ студентовъ: удѣляетъ стипендіи, выдаетъ даровыя книги и т. п., по этому передъ каждымъ общимъ собраніемъ политическія партіи проводятъ усиленную агитацію: печатаютъ летучки, плакаты, устраиваютъ предвыборные митинги, чтобы подбадривать студентовъ къ бою и голосованію за тотъ или иной кандидатскій списокъ. Вниманіе всей пражской общественности въ настоящее время обращено на общія собранія факультетныхъ обществъ, т. к. отъ новоизбраннаго правленія зависитъ вліяніе той или другой политической партіи на студенчество. Въ этомъ году большую сенсацію вызвала летучка карпаторусскихъ студентовъ на русскомъ и чешскомъ языкахъ. Наши студенты, желая поддержать кандидатуру Ивана И. Ковача въ самое большое факультетное об-во чсл. юристовъ „Вшегрдъ" въ Прагѣ, выпустили шесть тысячъ летучекъ на русскомъ и чешскомъ языкахъ и въ буквальномъ смыслѣ слова забросали ними весь юридическій факультетъ. Чешскіе и словацкіе студенты видя такую предвыборную агильность карпаторроссовъ рѣшили кандидировать кол. Ковача на видную функцію. На дняхъ состоялось выборное собраніе и кандидатскій списокъ, на которомъ былъ кандидированъ И. И. Ковачъ получилъ 496 голосовъ противъ 271 голоса жидо-марксистовъ. Интересно отмѣтить и то, что коммунисты, жиды и соц.-дем. не желали допустить къ слову И. И. Ковача передъ выборами, такъ что предсѣдатель прервалъ собраніе на три минуты, чтобы ораторы пришли къ соглашенію. Однако, къ шести часамъ утра кол. И. И. Ковачъ приступилъ къ метафону, желая выразить требованія карпаторусскихъ юристовъ, но оппозиція (жиды, коммунисты и соц. дем.) подняли невѣроятный ревъ, вой и шумъ, націоналисты же въ свою очередь набросились на нѣмцевъ, такъ что потребовалось вмѣшательство полиц. комиссара, который пригрозилъ, что собраніе будетъ распущено, если нѣмцы не умолкнутъ. Не желая вызывать инцидента, который могъ послужить къ роспуску собранія въ пользу нѣмецкаго меньшинства, кол. И. И. Ковачъ покидаетъ трибуну подъ бурей рукоплесканій и оваціи подавляющаго большинства правыхъ.

Наши студенты ободренные такимъ блестящимъ успѣхомъ въ о-вѣ чсл. юристовъ Вшегрдъ, рѣшили выдвинуть своего кандидата и въ о-вѣ чсл. медиковъ **кол. И. И. Гебея.** На состоявшемся общемъ собраніи медиковъ кол. И. И. Гебей произнесъ блестящую рѣчь на русскомъ и чешскомъ языкахъ въ пользу оффиціальнаго кандидатскаго списка и его выступленіе передъ самыми выборами имѣло большое вліяніе на ходъ голосованія, которое выразилось соотношеніемъ 598 : 296 въ пользу кандидатскаго списка, на которомъ значился и карпаторосс. И. И. Гебей.

Отъ всей души поздравляемъ нашихъ студентовъ съ блестящимъ успѣхомъ и желаемъ г.г. И. И. Ковачу и И. И. Гебею полнаго успѣха въ защитѣ правъ и требованій карпаторусскихъ юристовъ и медиковъ.

—о—

Карпатороссы въ Лакатахъ — Румынія.

Братскій привѣтъ изъ Румыніи

Наши карпаторусскіе братья, живущіе на румынской сторонѣ, живо интересуются всѣмъ у насъ происходящимъ. Редакціей Нашего Пути получено слѣдующее письмо:

„Примите сердечный привѣтъ отъ насъ, русскихъ націоналистовъ, проживающихъ въ Лакатахъ, въ Румыніи. Пусть Господь Богъ помогаетъ Вамъ въ Вашей работѣ, чтобы наши братья карпатороссы очутились однажды на пути своихъ предковъ. Вѣримъ и надѣемся, что вашими стараніями воскреснетъ въ Карпатахъ русскій духъ!

Привѣтъ всѣмъ русскимъ націоналистамъ и борцамъ за справедливое русское дѣло!".

Подписи.

Изъ пражскаго парламента

Итакъ юбилейный бюджетъ принятъ. Понятно, что правительству придется напречь всѣ силы, чтобы создать резервный капиталъ для покрытія этого высокаго бюджета и, такимъ образомъ, сохранить экономическое равновѣсіе страны. Такъ какъ новые налоги пойдутъ почти исключительно на цѣли обороны республики, то противъ нихъ мало возражала какъ оппозиція въ цѣломъ, такъ особенно національная оппозиція. Рѣчи были остро политическія. Большое возбужденіе вызвали рѣчи нѣмцевъ, но невѣроятныя страсти и шумъ разыгрались во время рѣчи деп. словацкой автономной партіи Сидора. На рѣчь Сидора остро реагировали почти всѣ представители коалиціи и словацкіе представители, особенно Марковичъ и мин. Дереръ. Чешскіе депутаты оскорбляли словаковъ, словаки не оставались въ долгу и остро нападали на чеховъ и впечатлѣніе было довольно тягостное. Въ центрѣ споровъ былъ Питтсбургскій договоръ, а также вопросы о словацкой автономіи, о терминѣ „чехословаки" и „чехословаки" и о дѣлѣ Туки.

Мы, русскіе націоналисты, заниматься этими чисто внутренними спорами чеховъ и словаковъ не желаемъ, все же констатируемъ, что какое-то удовлетворительное разрѣшеніе этихъ вполнѣ созрѣвшихъ проблемъ необходимо, ибо безъ этого трудно предвидѣть такъ же справедливое рѣшеніе нашей карпаторусской автономіи.

Обществу чехословацкихъ юристовъ „Вшегрдъ"

въ Прагѣ.

Правленіе О-ва им. А. В. Духновича въ Ужгородѣ настоящимъ поздравляетъ Васъ съ побѣдой и одновременно выражаетъ свое удовлетвореніе, что въ новоизбранномъ правленіи оказался и членъ нашего о-ва студентъ правъ Иванъ Ив. Ковачъ, который будетъ представлять интересы карпаторусскаго студенчества въ Вашемъ обществѣ.

Желаемъ Вашему О-ву полнаго успѣха въ предстоящей работѣ!

—о—

Обществу чехословацкихъ медиковъ

въ Прагѣ.

Правленіе О-ва им. Духновича въ Ужгородѣ настоящимъ поздравляетъ Васъ съ побѣдой и одновременно выражаетъ свое удовлетворе-

Требуютъ русскаго учителя

Родители школоповинныхъ дѣтей въ Воловомъ требуютъ русскаго учителя на мѣсто выпом. учителя еврея Герша Якубовича. Несмотря на обѣщаніе управителя И. Калабишки, что еврей учитъ только временно, Якубовичъ остается на мѣстѣ до сего дня.

Убогій СССР.

Долголѣтній другъ и пріятель СССР — Турція, подъ давленіемъ международныхъ событій, охладѣла къ большевикамъ. Турецкое правительство сдѣлало СССР „дружеское" напоминаніе, что за недавніе курдскіе безпорядки считаетъ отвѣтственными совѣты, ибо среди курдовъ ведется сильная коммунистическая агитація. Виноватъ, конечно, Коминтернъ, а претензіи все же адресуются СССР.

И поляки осмѣлѣли, забывая о „непобѣдимой" красной арміи. На станціи Здолбуново сгорѣлъ совѣтскій вагонъ и поляки не позволили совѣтчикамъ его тушить. Когда же большевики выслали комиссію для разслѣдованія, то поляки ее попросту не пустили къ себѣ. Большевики, разумѣется, энергично протестуютъ. Только ихъ протесты сейчасъ всюду, какъ то потеряли вѣсъ. На краснаго Макара, какъ говорится, всѣ шишки валятся...

Полярники въ опасности

Весь свѣтъ съ интересомъ и волненіемъ слѣдитъ за жизнью 4 русскихъ людей, которые были въ маѣ мѣсяцѣ высажены на льдину вблизи сѣвернаго полюса и оставлены на зимовку. Предполагалось ихъ снять съ льдины только черезъ годъ. Но льдина за это время отплыла отъ полюса болѣе, чѣмъ на 1000 клм и сейчасъ находится по сосѣдству съ Гренландіей. Льдину теченіе уноситъ къ югу со скоростью 16 клм. въ сутки, на ней появились трещины и отважнымъ полярникамъ грозитъ страшная опасность. Помочь имъ никто не можетъ, ибо въ тѣхъ мѣстахъ царитъ глубокая полярная ночь и непроглядный туманъ.

Тяжела борьба человѣка со стихіями.

реніе, что въ новоизбранномъ правленіи на 1937-38 уч. годъ оказался и членъ нашего общества студентъ медицины Иванъ И. Гебей, которому будетъ дана возможность защищать интересы карпаторусскихъ медиковъ въ Вашемъ обществѣ. Желаемъ Вашему обществу всяческихъ успѣховъ въ предстоящей работѣ!

За сближеніе ЧСР. съ Польшей

Польскій депутатъ чсл. парламента д-ръ Вольфъ заявилъ, что поляки въ ЧСР искренне стоятъ за вѣрность чсл. республикѣ и демократіи. До сего времени еще ни одинъ полякъ не былъ обвиненъ или осужденъ за шпіонажъ. Если же происходятъ недоразумѣнія, то исключительно на почвѣ справедливыхъ требованій польскимъ населеніемъ своихъ правъ. Напр., въ округахъ Фриштатскомъ и Тѣшинскомъ польское населеніе составляетъ 45 проц., однако же, здѣсь имѣется 5 чешскихъ гимназій и только одна польская. Поляковъ такое отношеніе славянскаго чсл. народа огорчаетъ. Въ заключеніе деп. Вольфъ сказалъ, что все польское меньшинство въ ЧСР привѣтствовало бы съ удовлетвореніемъ политическое и экономическое сближеніе обоихъ государствъ.

Это заявленіе приводитъ на первой страницѣ главный органъ республиканской партіи и д-ра Годжи —Венковъ отъ 2. XII., что является весьма знаменательнымъ.

Германія чужого не хочетъ

По поводу распространившихся слуховъ, что Германія дѣлаетъ претензіи на бельгійскія и португальскія колоніи, оффиціальныя германскія мѣста заявляютъ, что Германія не собирается посягать на чужое, а хочетъ только свое. Повидимому, Германію хотѣла бы удовлетворить на чужой счетъ Англія, которой, какъ умирать, не хочется возвращать колоній. А тутъ и Польша подымаетъ голосъ насчетъ колоній....

Красные рабовладѣльцы

Французская делегація шахтеровъ во главѣ съ Клеберомъ Легэ посѣтила СССР. Имъ начали показывать всякія совѣтскія достиженія въ Москвѣ, но шахтеры хотѣли поскорѣе попасть въ Донецкій бассейнъ, чтобы видѣть жизнь совѣтскихъ шахтеровъ. Съ большой неохотой позволили имъ большевики проѣхать на Донъ. То, что французскіе рабочіе здѣсь видѣли, ужаснуло ихъ. Прежде всего ихъ поразило, что на шахтахъ работаютъ женщины. Легэ сказалъ укоризненно красному директору, что кромѣ СССР нигдѣ въ мірѣ женщинъ не посылаютъ на такія работы. Большевикъ смущенно заявилъ, что въ СССР полное равноправіе половъ. Лучше, молъ, чтобы женщины работали на шахтахъ, нежели занимались проституціей... Почему именно проституціей, большевикъ не объяснилъ.

Французовъ также непріятно поразило, что работы производятся подъ наблюденіемъ вооруженныхъ агентовъ ГПУ. „Чтобы не было саботажа и вредительства" — сказалъ директоръ. Делегація вернулась домой совершенно разочарованная и Легэ заявляетъ, что въ СССР нѣтъ соціализма, а самая варварская эксплоатація труда.

ХРОНИКА

— **4 и 5 декабря въ Ужгородѣ** состоялся цѣлый рядъ собраній и совѣщаній русской общественности. Въ субботу прошло удачное собраніе Учит. Товарищества Вел. Березнянскаго и Ужгородскаго округовъ подъ предсѣд. П. Федора и Л. Патаки. Имѣли успѣхъ лекціи Е. Небеснаго и Гелетки Большое впечатлѣніе произвела рѣчь деп. д-ра С. Фенцика. Послѣ собранія былъ вечерній чай. — Въ воскресенье 5 дек., въ Ужгородѣ состоялось засѣданіе всѣхъ русскихъ культурныхъ организацій подъ предсѣдательствомъ презид. И. Гаджеги и съ участіемъ сенаторовъ и депутатовъ. Обсуждались вопросы русскихъ учебниковъ, украинскаго засилья на Подк. Руси и другія актуальныя дѣла. По поводу этого совѣщанія будутъ посланы меморандумы и манифесты на соотвѣтствующія компетентныя мѣста. Послѣ обѣда было засѣданіе правленія русскихъ скаутовъ. Срокъ общаго собранія установленъ на 2-ое января. День закончился засѣданіемъ правленія Общества Духновича подъ предсѣдательствомъ В. Анталовскаго.

Новая чешская школа.

А—Зетъ отъ 2-го декабря сообщаетъ, что на главной площади въ Ужгородѣ, около сейма автономной Подк. Руси будетъ построена новая, модерная чешская гимназія. Новинку приводимъ безъ комментаріевъ.

— **Извѣщеніе.** Дня 28. декабря с. года состоится годичное общее собраніе общества русскихъ студентовъ Стой въ Свалявѣ, въ помѣщеніи русской народной школы въ 2 часа 30 мин. по пол.

— **Храмовой праздникъ.** 21. XI. въ с. Лисичевѣ, иршавскаго округа, въ день св. Архистратига Михаила былъ храмовой праздникъ въ православной церкви. Присутствовало около 3.000 чел. Богослуженіе совершилъ протоіерей о. Іоаннъ Сидоръ съ сонмомъ духовенства. Очень хорошо пѣлъ керечанскій хоръ. Протоіерей о. Іоаннъ произнесъ очень прочувствованную проповѣдь.

ЗАСЛУЖЕННАЯ НАГРАДА.

Румынскій король Кароль II наградилъ **русскаго генерала Деникина** самымъ высокимъ румынскимъ отличіемъ, орденомъ Михаила Храбраго. Ген. Деникинъ почти всю міровую войну провелъ на румынскомъ фронтѣ во главѣ знаменитой „желѣзной дивизіи". Когда румыны, подъ натискомъ германскихъ дивизій знаменитаго ген. Макензена, разбитые и деморализованные, отходили въ предѣлы Россіи, Деникинъ со своей желѣзной дивизіей остановилъ нѣмцевъ, послѣ чего они не смогли дальше продвинуться ни на метръ. Только жидо-большевицкая черная измѣна разложила славныя русскія войска, которыми командовалъ храбрый генералъ Деникинъ.

Почтовый ящикъ

Тисѣ и Русскому Вѣстнику: Въ данное время заниматься вопросомъ соединенія или вопросомъ клуба мы не будемъ. Все же мы поступили правильно и все, что было написано въ нашемъ заявленіи, отвѣчаетъ правдѣ. Понятіе національной автономіи не исключаетъ, а наоборотъ, подтверждаетъ необходимость установленія границъ автономіи. Мы продолжаемъ стоять непоколебимо на точкѣ зрѣнія, что автономія на территоріи русской этнографической области принадлежитъ русскому населенію, а остальнымъ народностямъ на этой территоріи принадлежатъ только меньшинственныя права.

Спортъ

Огаръ-клубъ намѣревается обучить 1.000 мотористовъ для противовоздушной обороны. Заявиться можно въ секретаріатѣ Огаръ-клуба, Масарикова 10, тел. 622. Теоретическое обученіе начнется на дняхъ и будетъ продолжаться весь зимній періодъ. Практическія упражненія будутъ производиться весной. Обученіе даровое. Дамы привѣтствуются.

Шахматы

Послѣ 24 партіи положеніе: **Алехинъ 14 съ полов., Эве 9 съ полов.** Алехину нуженъ только одинъ выигрышъ и онъ возвратитъ себѣ чемпіонатъ міра. Его уже сейчасъ можно съ этимъ поздравить.

ВСѢ ПОДПИСЧИКИ ГАЗЕТЫ

КАРПАТОРУССКІЙ ГОЛОСЪ

НЕЗАВИСИМАЯ·ЕЖЕДНЕВНАЯ·ГАЗЕТА·

Приглашаетъ платить недоимки, числящіяся за ними.

Жумъ Свѣтакъ пишетъ

(Продолженіе).

Русскій народъ буде ищи знати всѣ тоти слова, штомъ вамъ перше наговоривъ. Бывало изойдутся коло мене у недѣлю люде та начинавуть говорити за унію а за православіе и видятъ у томъ цѣлу бездну. Я ни кажу ничъ ги нѣмый а што зъ нима говорити маю. Онъ ни знае, што онъ за еденъ. Онъ не знае, што русинъ карпатскій тото сынъ того отца, што живе во Львовѣ, Полтавѣ, Кіевѣ, Харьковѣ, Москвѣ, Петроградѣ, Владивостокѣ. А то все русскый православный народъ.

Я, братця, широкой русской души, а типирь я націоналистъ — сынъ націи той великой русской націи, я кажу такъ гимъ ся въ той книзѣ дочитався, штомъ зъ Россіи принесъ, ошъ мы едно дерево, такъ якъ кедра ливанская. Та типирь хочу вамъ и ростолковати: мало зъ географіи, мало изъ исторіи, дашто съ политикы а штонибудь и изъ своей головы.

Давно, братья, была енна невеличка держава та кликалася Русь. Была она тамъ, де теперь есть Кіевъ. Кіевъ бывъ чисто на серединѣ державы. Айно та тотъ Кіевъ ши тогды назвали „Матерью русскихъ городовъ". Подумайте собѣ чисны людкове: типирь тотъ же самый Кіевъ украинськи недобитки кажуть, ошъ „Кіевъ матірь українськихъ городівъ", но подумайте собѣ, ци ни въ живѣ очи брешуть. Господи имъ грѣха отпусти, бо не знаютъ, што творятъ. Рушаютъ мирныя кости чесныхъ нашихъ предковъ русскихъ. Прочитайте хоть котру стару книгу та за Богонька не найдете и слова за Украину, лишь усюды Русь, руськый, руськый, рускій, русскій, русинъ, русичъ, руснакъ, рушнякъ, а наша жена каже каже, ошъ она русска ипенъ такъ, ги еи сестра въ Россіи: ота каже я русская, еднымъ словомъ все Русь и всюды Русью пахнетъ — такъ ми ся видитъ, ошъ тоты слова Пушкинъ Александеръ первый разъ прорекъ. Эй, небожата українчуки, вы отзывастеся на народъ, но та ци чуете што вамъ кажда неграмотна баба скаже, ошъ она руска. Нию та што ши вамъ треба? Земли подъ ногами вамъ не есть, хиба только моту ща надъ вами. Ану, догадайтеся для чого? Н. Н. но добре повѣситися... такъ есть.

Айню, та мавъ быхъ дяку вамъ сказати, коли сотворена Украина. Та Украины, прошу, доти не было, доки не было Россіи, айбо такой великой Россіи, шестой части свѣта. Та тогды Малороссія вчинилася на краю та ге за ото Украина. Та ци мы виноваты, что Богъ далъ русскому народу силу, крѣпость и отвагу, давъ имъ любовь держатися въедно, а не робити украинъ, ги на небѣ звѣздъ.

Народъ православный множимся та томъ, бо былъ не дурный сидѣти на едномъ мѣстѣ. Давай гулять по широкой степи. Правда, обыхъ не збрехавъ: въ томъ часѣ и татарня нападала на Русь православную.

(Окончаніе слѣдуетъ).

Послѣ конфискаціи второе изданіе

3-й годъ изданія

Ужгородъ

10-го декабря (27-го ноября) 1937 г. No 286

НАШЪ ПУТЬ

НАЦІОНАЛЬНАЯ ОБЩЕСТВЕННО-ПОЛИТИЧЕСКАЯ ГАЗЕТА. ВЫХОДИТЪ ТРИ РАЗА ВЪ НЕДѢЛЮ

АДРЕСА РЕДАКЦІЙ: Ужгородъ: улица Іокая 3 Плотенія наб. 13. тел. 666. Мукачево, ул. Неденся 1. Америка: O. Berzinec, Taylor, Pa 327 Oak Street

ПОДПИСНАЯ ПЛАТА: Въ ЧСР: на 1 мѣсяцъ 10 — кр на 12 мѣсяцевъ 120 кровъ. Цѣна отдѣльнаго номера 80 гел. Въ Америкѣ и остальн. странахъ на 12 мѣсяцевъ 8 амер. долларовъ. Селянамъ и рабочимъ кидка 50%. Счетъ почт. сбер. кассы: 111.856. Брно.

Издатель: В Лабаничъ. Отвѣтственный ред.: Василій Гаджа. — Печатаетъ Типографія „Викторія“ Ужгородъ, наб, Плотенія 19, телефонъ 307. Газетная марка разр. упр. почтъ и тел: 19. іюня 1935. года. — Ном. 38.126/IV-1935. Мѣсто подачи — Ужгородъ.

Всѣмъ радіо-подписчикамъ и слушателямъ!

КОНФИСКОВАНО

Украинизмъ на Подк. Руси трещитъ

Сейчасъ же послѣ голосования за учебники мы сообщили, что за грамматику Е. Сабова **высказалось болѣе 78% карпаторусскаго населенія,** т. е. абсолютное большинство. Во многихъ мѣстахъ народъ былъ лестью и обманомъ уговоренъ, чтобы голосовалъ за „грамматику" Панкевича. Но когда самъ авторъ отъ этой кавардацкой **„грамматики" отказался, обольщенный народъ,** видя могучій русскій національный подъемъ на своей родной землѣ, устыдился и сейчасъ требуетъ переголосованія, чтобы не нарушать **вѣковое единство карпаторусскаго народа.** Карпаторусскій народъ боится, что съ „підручниками" галицкихъ мазепинцевъ останется нѣмымъ и слѣпымъ въ семьѣ европейскихъ народовъ... Правда побѣждаетъ!

Мы справлялись на компетентныхъ мѣстахъ по этому вопросу и узнали, что пока имѣются результаты плебисцита изъ 6 округовъ. Изъ другихъ 6 округовъ результаты станутъ извѣстны въ теченіе ближайшихъ недѣль, и тогда мы приведемъ ихъ полностью. Предварительные результаты: Иршавскій, Рожиговскій и Севлюшскій округа — свыше 80%. Большой успѣхъ можно констатировать въ Воловскомъ округѣ, о которомъ мазепофилы утверждали, что тамъ грамматика Е. Сабова не получитъ больше 10%. Изъ достовѣрныхъ источниковъ можемъ сообщить, что и тамъ будетъ 70% побѣда русскости. Большая борьба ведется на Гуцульщинѣ противъ инсп. Скарпишка, относительно котораго деп. д-ръ Фенцикъ подалъ уже три интерпеляціи и, какъ его въ Прагѣ уѣфирили, возымѣвшія должное дѣйствіе. Въ Раховскомъ округѣ весь аппаратъ русскихъ націоналистовъ энергично работаетъ и есть надежда на достиженіе 65%. То же самое происходитъ въ Береговѣ и Тячевѣ. Большое возмущеніе наблюдается противъ 4 инспекторовъ: Бартоша (Севлюшъ), Пазуханича (Иловое), Скарпишка (Раховъ) и Маркуша (Тячево). **Приняты всѣ мѣры, чтобы ихъ сорвать съ этихъ мѣстъ, гдѣ они идутъ противъ воли народа.**

Въ общемъ можно сказать, что въ украинскомъ лагерѣ сейчасъ замѣчается полный **разладъ и уныніе.** Волошиновскіе клерикалы обвиняютъ безбожныхъ марксистскихъ соц. демовъ, соц. демы ругаютъ безбожныхъ и безчеловѣчныхъ коммунистовъ, а тѣ огрызаются противъ украинскихъ сепаратистовъ. **Фактъ несомнѣнный, что украинофилы проиграли на Подк. Руси честь, совѣсть, довѣріе населенія и расположеніе правительственныхъ круговъ, и украинскій вопросъ быстро созрѣваетъ для ампутаціи съ карпаторусскаго тѣла.** Даже въ Прагѣ начинаютъ въ соц. дем. партіи поговаривать о необходимости изверженія изъ ея марксистскаго лона **Ревая** и украинскихъ экстремистовъ.

Та же аграрный **Заяцъ** со своими Кло-чураками спотыкается и проваливается на каждомъ шагу. **Учительство массами оставляетъ украинскую учительскую громаду и вступаетъ въ русскую учительскую организацію. Игра русскаго нац. театра на украинскомъ кавардакѣ кончается всюду крахомъ.** Кромѣ галицкихъ мазепофиловъ никто на украинскіе пьесы не ходитъ. **Украинскіе скауты** ведутъ переговоры съ начальниками русскаго Скаута, чтобы оставить желто-синій лагерь, гдѣ не проводится скаутскій духъ, но мелкій шовинизмъ и сепаратизмъ.

Какъ всегда было въ нашей исторіи, такъ и теперь единственнымъ здоровымъ факторомъ нашего возрожденія является к.-русскій народъ, который и въ наше мятежное, фальшивое время спасетъ честь русской исторіи и національное достоинство Подк. Руси.

Млчохъ вмѣсто Наймана

На мѣсто скоропостижно умершаго мин. Наймана выставляется кандидатура члена промышленной и торговой партіи Млчоха. Кандидатура предложена президенту республики.

Польская депутація у д-ра Годжи

Въ понедѣльникъ премьеръ-министръ д-ръ Годжа принялъ депутацію чсл. поляковъ и выслушалъ ихъ пожеланія. Годжа обѣщалъ, что правительство ЧСР всячески выйдетъ навстрѣчу полякамъ въ республикѣ и удовлетворитъ всѣ ихъ законныя требованія.

Генералъ Франко готовится

Націоналисты готовятся нанести сильный ударъ по краснымъ позиціямъ еще до рождества Христова. Гдѣ именно произойдетъ этотъ ударъ, держится въ тайнѣ и это нервируетъ красныхъ.

Въ СССР - стрѣльба по дипломатамъ

СССР — страна кровавыхъ чудесъ: тамъ бывшій бандитъ съ широкой дороги стоитъ во главѣ государства, бывшіе шулеры и мошенники — министрами, а босяки и каторжане служатъ въ полиціи—ГПУ. Много народа тамъ за послѣднее время пострѣляно, точно собаки. Недавно началась „чистка" среди дипломатовъ. Ихъ одного за другимъ извлекали изъ заграницы и отправили въ подвалъ на убой. Сов. полпредъ въ Греціи — Барминъ былъ тоже вызванъ въ Москву для „отчета" (читай — на убой), но, зная, что его ожидаетъ, заявилъ о своемъ отказѣ отъ совѣтскаго подданства и бѣжалъ во Францію. По его слѣдамъ пустилась банда наемныхъ убійцъ ГПУ. Намѣченная жертва рѣдко ускользаетъ изъ красныхъ большевицкихъ когтей...

Линдбергъ опять въ Америкѣ

Знаменитый летчикъ Чарльзъ Линдбергъ, первый перелетѣвшій черезъ Атлантическій океанъ и бѣжавшій въ Англію послѣ того, какъ гангстеръ Гауптманъ похитилъ его сына, снова возвращается въ Америку. Американское общественное мнѣніе обрадовалось, что герой Линдбергъ все же не забылъ про Америку.

Въ парламентскихъ кулоарахъ

Политическіе круги и всѣ газеты находятся еще подъ впечатлѣніемъ рѣчи деп. слов. автономной партіи Сидора. Пражскія газеты подчеркиваютъ, что послѣ этого остраго выступленія Сидора не можетъ быть никакого разговора о вступленіи слов. автономной партіи въ составъ правительства. Разъяренная соціалистическая печать требуетъ также удаленія предсѣдателя парламента Сивака съ его высокаго поста. Особенно свирѣпствуютъ и нервничаютъ соц. дем. Право Лиду и нар. соц. Чешске Слово. Газ. Словакъ, участью котораго является подвергаться постояннымъ конфискаціямъ, подчеркиваетъ, что Сивакъ ничѣмъ не провинился противъ устава парламента, и уже въ 4 номерахъ отвѣчаетъ мин. Дереру, что Тука никогда не призналъ себя виновнымъ въ государственной измѣнѣ.

Политическая мозаика

Въ связи съ польскимъ требованіемъ колоній, появились слухи, что и ЧСР желаетъ имѣть таковыя. Ф. Пероутка такіе слухи называетъ смѣшными и абсурдными.

Послѣ смерти Наймана опять распространились слухи о близкой реконструкціи правительства. Вмѣсто Махника называютъ кандидатомъ Марковича.

Въ разныхъ городахъ Польши было арестовано 60 коммунистовъ и направлено для отдыха отъ занятій въ концентраціонный лагерь въ знаменитой Березѣ.

Деп. Шварцъ о языковомъ плебисцитѣ

Чешскій деп. парламента Фр. Шварцъ въ своей недавней рѣчи коснулся также языковаго вопроса Подк. Руси. Онъ говоритъ, что несмотря на 18 лѣтъ безсовѣстной насильственной соц. дем. украинизаціи карпатороссовъ, они по-прежнему чувствуютъ себя русскими, какъ это было въ теченіе 9 вѣковъ ихъ подданства мадьярамъ. **Ибо голосъ крови сильнѣе, нежели марксистскія теоріи соц. дем. мудрецовъ.** Неосновательны и смѣшны опасенія многихъ руссофобовъ, что великорусскій языкъ для карпаторусскаго населенія непонятенъ. Если ему **былъ понятный мадьярскій, а сейчасъ понятенъ чешскій языкъ, котораго оно до переворота никогда не слышало, то тѣмъ болѣе ему понятенъ великій русскій языкъ, происходящій изъ одного корня съ малороссійскими диалектами.** Этимъ языкомъ пользовались всѣ великіе сыны Подк. Руси на немъ написаны всѣ лучшія карпаторусскія произведенія и церковныя книги. Далѣе деп. Шварцъ поясняетъ:

„Оффиціальные результаты шк. плебисцита до сего времени еще не извѣстны, но ненавистные нападки украинофиловъ на цѣлую эту акцію только подтверждаютъ свѣдѣнія русскихъ газетъ, **согласно которымъ за русскій языкъ высказалось 82 процента.**

Этотъ блестящій успѣхъ русскаго языка является одновременно и убійственнымъ пораженіемъ всей предшествующей школьной политики на Подк. Руси, равно, какъ и оправдываетъ наше всегдашнее мнѣніе о неизбѣжности предоставленія Подк. Руси автономіи, которую добровольно присоединившіеся къ республикѣ карпатороссы выставили непремѣннымъ условіемъ этого присоединенія, что подтверждено въ мирныхъ договорахъ и въ конституціи ЧСР.

Если бы не было этихъ 18-ти лѣтъ противорусской политики, карпаторусскій народъ высказался бы за русскій языкъ не на 82 процента, а на полныхъ 100 проц. Но это, разумѣется, для реалистическихъ носителей власти не годилось, поэтому хотѣли сначала русскій народъ „перевоспитать" на украинскій.

Это не удалось! Однако, сколько излишней горечи противъ республики и противъ нашего народа мы вызвали своей реалистической политикой въ карпаторусскомъ населеніи, **которое могло быть нашимъ наивѣрнѣйшимъ стражемъ!"**

Лондонская газета Старъ сообщаетъ, что наиболѣе серьезнымъ кандидатомъ на испанскій тронъ является Отто Габсбургъ. Съ этой комбинаціей соглашается вся Европа, особенно Малая Антанта, ибо этимъ отпадетъ опасность реставраціи Габсбурговъ въ странахъ средней Европы.

— **Въ Загребѣ** (въ Югославіи) на мѣсто умершаго еп. Бауэра назначенъ еп. Алоисъ Степина.

Американцы на Подк. Русь!

Предсѣдатель делегаціи американскихъ карпатороссовъ на Подк. Русь Н. Поппъ относительно цѣли этого посѣщенія говоритъ: (изъ протокола засѣданія Карпаторусскаго Союза 11. окт. 1937 г.)

„Главная причина, по которой я призвалъ васъ (я то зробилъ съ согласія г. Секерака, г. Пачуты и другихъ членовъ совѣта) есть та, чтобы послати делегацію въ Вашингтонъ. Но то неважно. Перше намъ треба порозумѣтися съ народными вождями въ старомъ краѣ. Переписоваться — мало, треба съ ними сойтися, поговорить. Треба выяснить положеніе. Треба видѣть своими очами, якъ жіетъ нашъ народъ. Только такъ мы будемъ знать, что намъ треба робить. Треба также узнати окончательно, что думаетъ Прага, якіе намѣренія у чешскаго правительства. Необходимо окремъ сего знать и то, что думаютъ о нашемъ карпаторусскомъ вопросѣ державы, интересующіяся Карпатской Русью, бо нашъ вопросъ не только вопросъ внутренній Чехословацкой Республики, но и вопросъ международный, входящій въ компетенцію Лиги Націй. Мы мусимъ знать, якъ относятся къ вопросу о автономіи Карпатской Руси велики державы, которы подписали Сенъ-Жерменскій договоръ и своими подписами гарантовали автономію Карпатской Руси. Все то мы мусимъ знать, чтобы рѣшить, что намъ треба робить и якъ поступать".

Почему не созывается губернаторскій совѣтъ?

Съ нашимъ мнѣніемъ вполнѣ совпадаетъ мнѣніе извѣстнаго д-ра Миня, который пишетъ въ „Тисѣ" слѣдующее:

„При составленіи губерніальнаго совѣта случилося, что члены, избираемые земскимъ заступительствомъ въ смыслѣ парагр. 19. зак. 172-37, были избраны предъ вступленіемъ въ силу закона н. 172-37. Этотъ фактъ, сейчасъ, служитъ причиною оспариванія законнаго составленія губерніальнаго совѣта.

Изъ юридической точки зрѣнія, необходимо опредѣлити слѣдующее:

По установленію конституціонной грамоты (парагр. 49), къ тому, чтобы законъ сталъ правосильнымъ, онъ долженъ быти выголошеннымъ. Выголошеніемъ закона въ предписанной формѣ, ставается онъ „закономъ", но тѣмъ еще не вступаетъ въ силу. На основаніи закона ном. 500-21, дѣйствительность (обязательность) закона, пока въ самомъ законѣ иначе не установлено, начинается 30-ымъ днемъ по выголошеніи. До тѣхъ поръ „законъ" не считается **объективнымъ правомъ,** не обовязуетъ никого и никто не можетъ отзыватися на него, а уряды не могутъ имъ пользоватися.

Изъ этого слѣдуетъ, что компетенція, признанна комунибудь, физическому или юридическому лицу, или же уряду, дѣйствительна только отъ момента, когда вступаетъ законъ въ силу.

Актъ, произведенный на основаніи недѣйствительной компетенціи равняется случаю, когда актъ выданъ урядомъ **совсѣмъ не компетентнымъ,** и въ такомъ случаѣ идетъ о такъ называемой **абсолютно незаконный актъ,** который въ смыслѣ юридическомъ и не имѣетъ обязательную силу; если онъ и не былъ формально отозванъ, никто не обязанъ актъ респектовати, иначе сказано, изъ такого акта **не можно пріобрѣсти** права, **слѣдовательно, такое право нельзя и употребляти съ законными** послѣдствіями.

Въ данномъ случаѣ идетъ слово о конститутивномъ административномъ актѣ, который долженъ опиратися о высшую норму о законъ или же распоряженіе, ибо изъ того черпаетъ свою релеванцію, а это основаніе, въ данномъ случаѣ отсутствуетъ, ибо законъ еще не дѣйствительный не закладаетъ ніякаго права.

На основаніи вышеуведенныхъ, не можетъ быти сомнѣнія въ томъ, что члены губерніальнаго совѣта, избранные земскимъ заступительствомъ не были законно избраны, слѣдовательно, не могутъ свою функцію исполняти съ законными послѣдствіями.

Губернаторъ, только нарушеніемъ своей повинности, можетъ призвати этихъ членовъ до губерніальнаго совѣта, ибо онъ не долженъ респектовати ихъ избраніе. Потому было бы желательнымъ, чтобы избираемые члены были снова избраны, по законному установленію". **Др. Э. Миня.**

Дѣйствительно, слѣдуетъ принять самыя рѣшительныя мѣры, чтобы у насъ на Подк. Руси все шло согласно существующихъ законовъ, ибо несоблюденіе ихъ является скандаломъ и компромитаціей для коалиціонныхъ партій.

Печатное опроверженіе

Неправда, что „Студенты спрашиваютъ, кто уполномочилъ... и буковинскаго эмигранта Коханнаго веденіемъ студенческаго общежитія", но правдой является, что студенческимъ общежитіемъ руководитъ кураторіумъ и Управляющій Комитетъ подъ предсѣдательствомъ Петра Эренфельда и сен. д-ра Эдмунда Бачинскаго, а равно же правда въ томъ, что Коханный никогда въ жизни не былъ буковинскимъ эмигрантомъ, но есть гражданиномъ ЧСР,, удостоеннымъ чехословацкой революціонной медали.

Не правда, якобы „Карпаторусскіе студенты не могутъ терпѣть, чтобы въ карпаторусскомъ общежитіи распоряжался одинъ буковинскій пришелецъ", но правдой является, что карпаторусскіе студенты мнѣ довѣряютъ и меня уважаютъ за постоянно имъ оказываемую помощь и содѣйствіе. Я много потрудился надъ учрежденіемъ и устройствомъ карпаторусскаго общежитія, но нимъ не распоряжаюсь, а только исполняю возложенную на меня обязанность, которой удостоили меня компетентные круги. Буковинскимъ пришельцемъ не являюсь, такъ какъ въ Буковинѣ никогда не жилъ и оттуда не происхожу.

Не правда, что „министерство разрѣшаетъ пришельцу вмѣшиваться въ дѣла карпаторусскихъ студентовъ", а правдой является, что Кураторіумъ и Управляющій Комитетъ ввѣрили инспекцію общежитія мнѣ, какъ полноправному гражданину, который нисколько не змѣшивается въ дѣла студентовъ, но всегда добросовѣстно и самоотверженно выполняетъ свои обязанности.

Не правда, что „я сомнительный человѣкъ", а правда, что я чиновникъ МШАНО и при томъ принесъ на алтарь Подк. Руси, будучи ея другомъ, массу своего труда и написалъ о ней много публикацій, за что снискалъ себѣ во всѣхъ слояхъ карпаторусскаго народа широкія симпатіи и чувства признательности. Всегда охотно служу всѣмъ и никому въ помощи я еще не отказалъ, а, наоборотъ, всякому оказываю свое посильное содѣйствіе, особенно студентамъ и то независимо отъ ихъ убѣжденія такъ, какъ знаю, что желудокъ убѣжденій не имѣетъ.

Не правда, что „этотъ человѣкъ хочетъ удалить всѣхъ націоналистовъ и автономистовъ изъ общежитія", но правда въ томъ, что подобные вопросы и вообще дѣла, касающіяся пріема студентовъ въ общежитіе, разбираются Кураторіей и Управл. Комитетомъ и рѣшаются ими не по партійной принадлежности просителей, а по ихъ соціальному положенію и въ зависимости отъ ихъ успѣховъ въ наукѣ.

За оскорбленія, нанесенныя мнѣ этой статьей обращаюсь особо къ судебной защитѣ.

Прага, 28 ноября 1937 г.

Съ почтеніемъ

Кириллъ Коханный-Горальчукъ.

*

Примѣчаніе. На основаніи закона мы вынуждены помѣстить опроверженіе Коханнаго. Однако, требуемъ отъ него: 1. чтобы доказалъ достаточность своего образованія, на основаніи котораго былъ назначенъ въ Ужгородѣ и въ министерствѣ; 2. чтобы отвѣтилъ русской общественности, на основаніи чего онъ получаетъ такое большое жалованье въ карпаторусскомъ общежитіи; 3. чтобы мы могли передъ судомъ доказать объективность и справедливость своихъ утвержденій.

Пока г-нъ Коханный не отвѣтитъ намъ на эти вопросы, мы должны будемъ оставаться на той точкѣ рѣнія, которую проводили въ нашей газетѣ и общественность утвердится въ своемъ мнѣніи относительно г-на Коханнаго.

— **Гитлеръ посѣтилъ больного фельдмаршала Людендорфа,** здоровье котораго поправляется.

Джонъ Йонгъ въ англ. газетѣ „Сэндэй Таймсъ“ говоря о значеніи русскаго народа, заявилъ: „Русскіе - великій народъ! И если бы я долженъ былъ стать иностранцемъ, я бы, конечно, сталъ русскимъ“!

Объ украинцахъ этого никто не скажетъ, ибо о нихъ знаютъ въ свѣтѣ меньше, нежели о папуасахъ и эскимоссахъ.

Іуды XX. вѣка

Живетъ на свѣтѣ еврей Собельсонъ-Радекъ. Когда-то это былъ могучій въ СССР еврей. Но Сталинъ сдѣлалъ изъ него маленькаго, презрѣннаго еврея и посадилъ въ подвалъ. Когда этого еврея собирались стрѣлять, онъ по своей національной трусости выдалъ десятки иныхъ заговорщиковъ противъ Сталина. Такъ погибли Тухачевскій и много иныхъ военачальниковъ. Они умерли мужественно, а еврей Собельсонъ-Радекъ трусливо продолжаетъ жить...

Есть трусливый и жестокій еврей Гершель-Ягода. Онъ былъ лейбъ-палачемъ СССР. Десятки тысячъ народа онъ переселилъ на тотъ свѣтъ. Но когда Сталинъ собирался его переселить туда же, онъ страха ради іудейска выдалъ сотни заговорщиковъ противъ Сталина. Такъ погибли и еще погибнутъ сотни сов. дипломатовъ и иныхъ высокихъ чиновниковъ. А Егуда продолжаетъ трусливо жить, пресмыкаясь у ногъ безумнаго грузина.

Знаменитый своей кровожадностью и подлостью еврей-палачъ Бела Кунъ, загубилъ десятки тысячъ невинныхъ людей, а когда Сталинъ собрался его прикончить, онъ взвылъ, точно издыхающая собака, прося пощады. И въ силу своей крови, конечно, предалъ немало бывшихъ товарищей. Все-же онъ разстрѣлянъ.

И еврей Апфельбаумъ-Зиновьевъ, отличавшійся цинизмомъ и жестокостью, когда пришелъ его смертный часъ, вылъ и катался по полу и его пришлось пристрѣлить въ лежачемъ положеніи.

Насколько симпатичнѣе былъ евангельскій родоначальникъ этихъ іудъ, Іуда христопродавецъ, который, совершивъ подлый поступокъ, добровольно, честно и мужественно повѣсился!

Большевицкій цинизмъ

Перестрѣлявъ всѣхъ опасныхъ своихъ противниковъ, Сталинъ сейчасъ готовится объявить себя предсѣдателемъ исполнительнаго комитета СССР. Эту функцію, равнозначущую президенту республики занималъ доселѣ Калининъ.

Валлахъ-Литвиновъ подвергъ иронической критикѣ Лигу Націй. СССР, молъ, вступилъ въ ея члены, чтобы испытать пригодность этой буржуазной институціи. Опытъ оказался негативнымъ. Сейчасъ СССР является независимымъ отъ всякихъ международныхъ комбинацій и свою безопасность основываетъ только на силѣ своей арміи. Эпоха настоящаго мира, молъ, настанетъ тогда, когда всѣ государства примутъ совѣтскій режимъ. Поэтому и надальше нужно слѣдовать принципамъ Коминтерна.

Всѣ русскіе выполнятъ свой долгъ!

Уже нѣсколько разъ помѣщались въ русскихъ газетахъ обращенія къ добрымъ русскимъ людямъ, чтобы жертвовали на русскіе учебники для бѣдныхъ русскихъ дѣтей, но пожертвованій до сихъ поръ поступило въ комитетъ немного. Комитетъ получаетъ ежедневно десятки просьбъ со всей П. Руси, чтобы помочь бѣднымъ дѣтямъ пріобрѣсти русскіе учебники. Поэтому мы еще разъ обращаемся къ русской общественности съ горячей просьбой откликнуться на доброе дѣло, вносить, кто что можетъ и тѣмъ самымъ исполнить свой національный долгъ передъ Родиной и будущими поколѣніями русскаго народа. Каждая пожертвованная крона откроетъ доступъ бѣдному ребенку къ свѣту русскаго слова, право на которое нашъ народъ выборолъ вѣками страданій и жертвъ. Мы должны до послѣдняго дыханія бороться за то, что намъ такъ дорого и свято — за русскій языкъ, ибо всѣ мы отвѣтственны за будущность и прадѣдную русскость нашей земли. Приложимъ всѣ усилія, чтобы нашихъ дѣтей не калѣчили по враждебнымъ нашему народу украинскимъ учебникамъ. Выйдемъ всѣ, какъ одинъ человѣкъ, навстрѣчу бѣднымъ русскимъ дѣтямъ и снабдимъ ихъ наицѣннѣйшимъ жизненнымъ даромъ — свѣтомъ знанія русскаго слова!

Пожертвованія просимъ пересылать на адресъ Учит. Товариства Подк. Руси въ Мукачевѣ, ул. М. Тырша ном. 11., чек. конто ном. 73.263, съ помѣткой „Фондъ—Учебники“.

ЧСР признаетъ генерала Франка?

Въ связи съ быстрымъ угасаніемъ совѣтскаго вліянія въ Европѣ, считается весьма правдоподобнымъ признаніе ген. Франко Парижемъ и Прагой. Шаги Дельбоса опредѣленно свидѣтельствуютъ о потерѣ Совѣтами своего полновѣснаго курса въ Парижѣ. На этомъ настаиваетъ и Англія.

Нанкинъ палъ

Мощный нажимъ японскихъ силъ съ суши, моря и воздуха сломилъ и деморализовалъ китайское сопротивленіе. Такъ наз. китайская линія Гинденбурга не смогла задержать японцевъ и они во вторникъ вошли въ Нанкинъ. Городъ полуразрушенъ и горитъ. Китайцы въ безпорядкѣ отступаютъ въ направленіи Тибета, надѣясь опереться на горы. Правительство переѣхало въ Ханькоу.

Французамъ японцы пригрозили, что будутъ блокировать порты Индокитая, если не прекратится снабженіе Китая. По всей Японіи ведется острая антибританская агитація.

Стоядиновичъ въ Римѣ

Югославянскій премьеръ-мин. д-ръ Стоядиновичъ находится сейчасъ въ Италіи, гдѣ ему была оказана весьма дружественная и даже сердечная встрѣча. Стоядиновичъ навѣстилъ короля, Муссолини, папу и многихъ иныхъ видныхъ лицъ. Результатъ этой поѣздки проявился уже сейчасъ: выпущены на свободу послѣднихъ 20 словинскихъ политиковъ, находившихся доселѣ въ тюрьмѣ. Предполагается, что Югославія сдѣлаетъ въ Италіи военные заказы и присоединится къ антибольшевицкому блоку. Также обсуждался вопросъ о признаніи ген. Франко. Изъ Рима Стоядиновичъ ѣдетъ въ Берлинъ, а потомъ въ Софію.

Дельбосъ въ Польшѣ

Французскому мин. Дельбосу былъ оказанъ въ Варшавѣ торжественный пріемъ. Президентъ республики Мосцицкій передалъ Дельбесу награду — орденъ Бѣлаго Орла, сказавъ при этомъ: „Не только традиціи но и географическое положеніе обоихъ государствъ дѣлаетъ нашъ союзъ необходимымъ“. Польша намѣрена тоже требовать для себя колоній для переселенія туда избытка населенія, особенно еврейскаго. О ЧСР мин. Бекъ заявилъ Дельбосу, что взаимные споры не могутъ быть легко устранены изъ-за неудовлетворительнаго положенія польскаго меньшинства въ ЧСР. Въ общемъ, можно констатировать большой успѣхъ поѣздки Дельбоса, который не пріѣхалъ диктовать волю Франціи, но дружески договориться.

Европейское общественное мнѣніе считаетъ, что какъ поѣздка Дельбоса по Европѣ, такъ и визитъ Стоядиновича въ Римъ, сдѣланный съ вѣдома Франціи, означаютъ отклоненіе французской политики слѣва направо, къ націонализму. Правая французская пресса привѣтствуетъ эту новую, вырвавшуюся изъ коммунистическаго русла, политическую оріентацію Франціи.

Гриппъ виситъ въ воздухѣ

Хочетъ на Васъ напасть. При мглистой, перемѣнчивой погодѣ, въ сыромъ воздухѣ развиваются всякія болѣзнетворныя бактеріи. Изъ нихъ бактеріи гриппа— наиболѣе коварныя. Нападутъ на Васъ, когда Вы этого менѣе всего ожидаете. Попадутъ въ организмъ черезъ ротъ и дыхательные пути.

ПРЕДОХРАНИТЕ СЕБЯ ОТЪ ЗАБОЛѢВАНІЯ основательной дезинфекціей полости рта францовкой

Альпа

которую примѣшаете въ небольшомъ количествѣ на стаканъ воды для полосканія рта.

СПРОСИТЕ У ВРАЧА!

Требуйте Альпу только въ флаконахъ съ пломбой!

Всякая всячина

Чешская школа въ Нересницѣ.

На дняхъ въ чешскихъ газетахъ Подк. Руси шла большая кампанія за чешскую гражданскую школу въ Нересницѣ. Газеты приводятъ невѣроятное количество чешскихъ дѣтей: въ количествѣ 900. Мы сомнѣваемся, чтобы столько ихъ было тамъ. И боимся, что это такое мнимое число, какъ число чешскихъ дѣтей въ народной школѣ въ Тихомъ. Впрочемъ, объ этомъ фактѣ мы писали.

Русскіе города безъ театра.

Въ Ужгородѣ уже скоро 4 года ансамбли артистовъ принуждены играть въ такихъ помѣщеніяхъ, которыя вовсе не соотвѣтствуютъ театральнымъ требованіямъ. Въ послѣднее время мы узнали, что пряшевскій городской театръ тоже закрытъ. Министерство народнаго просвѣщенія на эти культурныя недостатки нашихъ русскихъ городовъ должно бы обратить больше вниманія.

Работы въ русскомъ народномъ университетѣ въ Ужгородѣ.

Русскій Народный Университетъ широко расширилъ кругъ своей дѣятельности. 7-го, 8-го сего мѣсяца въ Ужгородѣ и Пряшевѣ была прочитана лекція Фатѣева на тему: Судъ и жизнь. Предполагаются лекціи въ Мукачевѣ, въ Свалявѣ, въ Хустѣ. Этотъ же лекторъ прочитаетъ лекцію, обстоятельно разработанную, о Добрянскомъ. Приведенные города объѣхалъ уже проф. Цибере, Линтуръ, Лапшинъ и кромѣ лекцій правленіе Народнаго Университета взялось за организацію курсовъ русскаго языка.

Желаете-ли одѣваться элегантно по послѣдней подѣ, непремѣнно закажите костюмъ въ модномъ салонѣ

Михаила А. Иваника

моднаго портного, МУКАЧЕВО, ул. Духновича п. 2, II. эт.

Тайная украинская мафія во Львовѣ

Вчера, 8. XII., польская полиція раскрыла во Львовѣ тайную украинскую террористическую организацію, которая имѣла связи также съ иными государствами (навѣрно, также имѣла филіалки въ ЧСР и на Подк. Руси). Было найдено много экразита и плановъ для нѣсколькихъ десятковъ убійствъ. Преступники арестованы.

Наша политическая цѣль: русскій Ужгородъ

Политическія тенденціи иныхъ націй въ нашемъ южно-карпатскомъ массивѣ создали языковый вопросъ, политическій и религіозный раздоръ. При помощи денегъ, при помощи искуственныхъ интригъ наше русско-карпатское племя было такъ раздроблено, что казалось: нѣтъ одной массы, русскія Карпаты не имѣютъ одной національной формы. Чешскій соціалистическій редакторъ добавилъ: въ Карп. Руси существуетъ одно тѣсто, изъ котораго вылѣпишь и сотворимъ новую націю.

У насъ словно существуетъ какой-то украинскій языковый вопросъ „москальскій" языковый вопросъ. Въ дѣйствительности всего этого нѣтъ. Это одинъ политическій миражъ. Языковый вопросъ— это ничто иное, какъ проявленіе украинскаго ирридентизма, украинской политики ничего общаго не имѣющей съ народными тенденція

У насъ нѣтъ двухъ народовъ. Нашъ народъ одинъ. Онъ имѣетъ свое прошлое, свою историческую соборность, свое національное единство и единую политическую тенденцію: уничтожить у насъ раболѣпіе, обезпечить свободу южно-карпатскаго русскаго племени. Сим воломъ этой политической тенденціи долженъ быть нашъ столичный городъ — Ужгородъ. А. А.

Парижскія впечатлѣнія

25-го ноября закрылась на зиму парижская выставка. О ней по сей часъ много еще пишется во французскихъ газетахъ. Выставки имѣютъ для государства большое значеніе, но въ данномъ случаѣ выставка для Франціи имѣла спасительное значеніе, ибо она спасла Францію отъ революціи. Много безработныхъ получило благодаря этой выставкѣ работу. Кромѣ того, 32 милліона посѣтителей, изъ которыхъ большинство были богатые иностранцы. Моральный вѣсъ выставки еще большій и безъ нея во Франціи сейчасъ выглядѣло бы, какъ въ Испаніи. Успѣхъ выставки отрезвилъ французовъ отъ коммунистическаго проклятія и французы сейчасъ возвращаются къ здоровому націонализму. Правительство еврея Блюма было божьимъ наказаніемъ для Франціи. Вообще марксо-соціализмъ подрываетъ и разрушаетъ это прекрасное государство. Молодежь воспитывается въ атеистическомъ интернаціональномъ духѣ, гордится марксо-евреемъ Жоресомъ, но стыдится за побѣды великаго Наполеона. Коммунисты и міровые жиды усердно подготовляются, чтобы сдѣлать Францію жидо-большевицкой страной. Но уже вспыхиваетъ пламень національнаго огня, который очиститъ страну отъ жидо-массонскаго наноса! О. Ю. О.

ХРОНИКА

— **Русскій Свободный Университетъ въ Прагѣ** устраиваетъ рядъ лекцій проф. А. Н. Фатѣева на тему: „120 лѣтній юбилей А. Н. Добрянскаго". Лекція состоится 14. XII. с. г. въ Пряшевѣ, 15 XII — въ Ужгородѣ, 16 — въ Мукачевѣ, 17— въ Севлюшѣ и 18 — въ Хустѣ. Начало во всѣхъ городахъ въ 20 ч.

— **Поступившія пожертвованія въ „Фондъ—Учебники". Списокъ ном. 5.** Политическая община В. Вызница пожертвовала на покупку русскихъ учебниковъ въ своемъ селѣ кч 1.000. Мѣстная учительская корпорація для той же цѣли кч 300. Комитетъ по дѣламъ введенія русскихъ учебниковъ въ школы выражаетъ особую благодарность сельскому правленію и учительской корпораціи въ В. Вызницѣ. Можемъ ставить этотъ случай въ примѣръ, какъ можно и нужно помогать доброму дѣлу. Школьный инспекторатъ въ Росвитовѣ кч 600, Дѣвочій Кружокъ въ Мукачевѣ кч 300, д-ръ Илья Сливка кч 200, И. Лизакъ упр. шк. кч 100, И. Петрусъ кч 100, В. Поповичъ, Ф. Лесевъ кч 30, М. Ряснянская, К. Стрипскій, Ст. Тивадаръ, Э. Кветонъ, М. Войтехова по кч 20, Т. Денисенкова, Г. Дурей, Г. Шуба, Я. Тварошекъ, Я. Елинекъ, Бл. Бунганичъ, Балажъ по кч 10, П. В. Сидоръ кч 100, В. И. Бисага кч 20, Селинъ кч 20.

— **26-го ноября 1937 года состоялось Общее годичное собраніе Общества Карпаторусскихъ православныхъ студентовъ Проломъ въ Прагѣ.** На собраніи было избрано новое правленіе, въ составъ котораго вошли: предсѣд.: Михаилъ Рига, тов. предсѣд.: Василій Нискачъ, секр.: Петръ Пацканъ, казн.: Николай Лендьелъ, письмовод.: Георгій Маркусъ, библіот.: Михаилъ Сабовъ, предсѣд. ревиз. ком.: Олегъ Грабарь, предсѣд. трет. суда: Ив. Ковачъ, организаторъ: Илья Волощукъ, зам. правленія: Влад. Мартиновичъ и Василій Добошъ.

Тѣмъ, которые страдаютъ ревматизмомъ! Когда придутъ туманы и слякоть и боли Васъ привяжутъ къ постели, единственное средство Вамъ поможетъ: основательный массажъ франковкой Альпа. Она согрѣетъ больныя мѣста, ибо вызоветъ притокъ крови. Альпа боли ослабляетъ. Посовѣтуйтесь съ врачемъ. Заботьтесь, чтобы при покупкѣ Вы получили настоящую Альпу.

— **Объявленіе. Соединеніе Греко**католиковъ въ Ужгородѣ доводитъ до свѣдѣнія ужгородскихъ греко-католиковъ, что общее годичное собраніе Соединенія состоится дня 16 декабря 1937 г. въ 18 часовъ, въ залѣ гр.-кат. культурнаго дома на Цегольнѣ.

Экономика

Въ концѣ ноября мѣсяца с. г. на считывалось 322.981 безработныхъ, т. е. на 95.244 больше, чѣмъ въ предыдущемъ мѣсяцѣ. На Подк. Руси за мѣс. ноябрь количество безработныхъ увеличилось на 1.178 чел.

Несмотря на кажущееся улучшеніе хозяйственной жизни страны потребленіе у насъ падаетъ, что свидѣтельствуетъ о недостаточной покупной способности населенія. Эта покупная способность находится глубоко подъ уровнемъ 1929 г.

Шахматы

25 партія шахматнаго турнира окончилась побѣдой Алехина, который тѣмъ самымъ становится во второй разъ шахматнымъ чемпіономъ міра. Намъ, русскимъ, пріятно, что русскій геній заставляетъ все чаще говорить о себѣ во всѣхъ уголкахъ свѣта. По слухамъ, Алехина вызвалъ на игру чсл. шахматистъ Флоръ, а также Керешъ, но когда состязаніе состоится, объ этомъ еще рано гадать.

ВСѢ ПОДПИСЧИКИ ГАЗЕТЫ

КАРПАТОРУССКІЙ ГОЛОСЪ

НЕЗАВИСИМАЯ·ЕЖЕДНЕВНАЯ·ГАЗЕТА

Приглашаетъ платить недоимки, числящіяся за ними.

Кумъ Свѣтакъ пишетъ

(Окончаніе).

Та оты татаре, за моремъ бы имъ вичиря, препали бы, чорной хмарой начали сыпатися на нашыхъ дѣдовъ. Татаре, народъ пакудно дикый, такый ги въ Галиціи українські посѣпаки, што убиваютъ простыхъ людей за ото, бо ни хотятъ отречися отъ свого руского имени. Та эгэ таки были и татаре. Били, убивали кого попало: старыхъ, молодыхъ, дѣтей, женъ, палили храмы Господни.

Народъ перестрашеный утѣкавъ неборакъ куды попало: ни въ хаминкъ, бокорикъ, за горы, за лѣсы, за широки поля за зелены луга, лишь обы ся не впасти въ зубы некрещенному. Такъ татарня по розганяла русскый народъ на всѣ стороны свѣта: на сѣверъ, на западъ, на востокъ, мало и на югъ. Айбо мы типирь на ото свищемо, ошъ нашъ дѣдикъ собѣ пальцы пообивавъ утѣкаючи спередъ татарневъ, намъ важно, што го не захопили та не вбили, бо доброй минуты давъ ногамъ знати, а пакъ якъ бывъ на мѣстѣ та взявся за работу ... хыжу правити, села, городы будовати. Такъ збудовали Москву, Новгородъ оденъ и другый и Петербургъ, а мазепинецъ малтеръ носивъ та грѣхы покутавъ, што на брата свого руку подимавъ.

Айно, та туй собѣ нашъ братъ живъ спокойно, татарня му недодѣвала. Айбо Кіевъ неборакъ ... на ничъ го татарня розфурила.

Айбо ги якыйсь, казавъ, шкода на хосенъ, та такъ и типирь. Нашъ братъ домосижъ у Кіевѣ уже розлѣнювался бывъ, а типирь ци не хочетъ: Навчивъ бѣда попити, якъ ничогося хопити: трудолюбивый якъ пчела, прилѣжный якъ муряшокъ, легкый якъ воробокъ. Газдуе коло рѣкы-Москвы, трудится и Бога хвалитъ, что не оставилъ безпризорно раба многогрѣшнаго. Ай бо Русь уже не тота, што была перше ... Русь росте увидячкы — Богу слава. А Сибирія ... повѣмъ вамъ дашщо и за Сибирію, бо ота намъ найбольше приспорила. Завоевавъ ей еденъ казакъ: Ермакъ Тимофѣевичъ. Якъ завоевавъ та собѣ подумавъ: ни знаву ги якыйсь казавъ, ни читати ни писати, а въ цари ся пошиваю.

Ни буду я самъ царемъ, а дамъ Сибирію подъ того руку, кому Богъ сятивбыся судивъ нами управляти: дамъ батюшкѣ всея Руси царю Ивану Васильевичу. Такъ и зробивъ Ермакъ Тимофеевичъ — най му Богъ дасть царство души, бо добрѣ зробивъ намъ — Руси сынамъ, давъ намъ руську Америку. Та роздумайте собѣ добрѣ, ци Сибирія не Америка, только треба намъ сокотити, чтобы была Америкой руського народа, а не иноплеменника: юды искаріотскаго. Нно, та думаву, ошъ уже знаете, чомумъ перше говоривъ за 2 Америки. Америка за моремъ тота уже повна, тамъ уже всяка „сойичъ" набилася. Скольком ся находивъ... накильтовавъ на пасъ на фотографіи, тото ходи зъ консулага въ консулатъ, ги по лабиринтѣ. Ци ни хочу, скорше дочекаюся порядка въ руській Америцѣ: та товды бы ми солнце засвѣтило тай дѣтьомъ ми. А то сижу дома та жву бобалькы, ги орѣхы волоськи.

Эй, Боже, Боже, коли собѣ пога даю на тоты часы, штомъ бывъ чесомакъ у плѣну въ Россіи, та сердце ня болитъ за тымъ плѣномъ. Я ажъ типирь розуміву слова: Россію умомъ не понять, аршиномъ общимъ не измѣрить, въ Россію можно только вѣрить!

Русски люди, будьте крѣпки въ своій русскости и гонить цуравыхъ украинчуковъ геть съ ихъ цуравой агитаціею.

Вашъ кумъ **Свѣтакъ.**

3-й годъ изданія

Ужгородъ

13-го декабря (30-го ноября) 1937 г. No 281

НАШЪ ПУТЬ

НАЦІОНАЛЬНАЯ ОБЩЕСТВЕННО-ПОЛИТИЧЕСКАЯ ГАЗЕТА. ВЫХОДИТЪ ТРИ РАЗА ВЪ НЕДѢЛЮ

АДРЕСА РЕДАКЦІЙ: Ужгородъ: улица Іокая 3 Плотенія наб. 13. тел. 666. Мукачево, ул. Неденея 1. Америка: O. Berzinec, Taylor, Pa 327, Oak Street

ПОДПИСНАЯ ПЛАТА: Въ ЧСР: на 1 мѣсяцъ 10 — кр на 12 мѣсяцевъ 120 кронъ. Цѣна отдѣльнаго номера 80 гел. Въ Америкѣ и остальн. странахъ на 12 мѣсяцевъ 8 амер. долларовъ. Селянамъ и рабочимъ кадка 50%. Счетъ почт. сбер. кассы: 111.856. Брно.

Издатель: В Лабанычъ. Отвѣтственный ред.: Василій Гаджа. — Печатаетъ Типографія „Викторія“ Ужгородъ, наб. Плотенія 19, телефонъ 307. Газетныя марки рчвр. упр. почтъ и тел. 19. іюня 1935. года. — Ном. 38.126/IV-1935. Мѣсто подачи — Ужгородъ I

Русскимъ дѣтямъ русская школа

Необходимо предпринять всѣ мѣры противъ денаціонализаціи.

7. XII. премьеръ-министръ д-ръ Годжа произнесъ въ бюджетномъ комитетѣ сената рѣчь, въ которой, между прочимъ, также коснулся правительственнаго распоряженія отъ 18 февраля с. г., касающагося національныхъ меньшинствъ. Какъ извѣстно, это распоряженіе, съ одной стороны, вызвало **большія надежды**, а съ другой — **большія опасенія**. Вся оппозиціонная чешская печать жалуется, будто бы это распоряженіе причинило большой вредъ чешскимъ національнымъ, соціальнымъ и экономическимъ интересамъ. Д-ръ Годжа, однако, заявляетъ, что справедливому, радикальному и для свѣта понятному рѣшенію **у насъ меньшинственной проблемы не можетъ противиться ни одинъ сознательный человѣкъ**, который любитъ свое государство. Д-ръ Годжа поэтому надѣется, что національная оппозиція будетъ слѣдовать завѣтамъ наибольшаго чешскаго націоналиста, покойнаго д-ра Крамаржа, который послѣ 18 февраля сказалъ: „Протестовать не буду“.

Д-ръ Годжа въ заключеніе обѣщаетъ, что правительство ЧСР, несмотря на неодобрительную критику какъ изъ собственныхъ рядовъ, такъ и со стороны оппозиціи, твердо сознаетъ, что путь, начатый 18 февраля является правильнымъ, и пойдетъ по этому пути черезъ всѣ психологическія, административныя и техническія препятствія.

Поскольку д-ръ Годжа уже неоднократно доказалъ, что умѣетъ сдерживать однажды данное слово, русское населеніе ЧСР твердо вѣритъ, что его законныя и справедливыя права и требованія будутъ удовлетворены, а всѣ тѣ, которые недопустимыми средствами агитировали, чтобы русскія дѣти посѣщали чешскія школы, будутъ примѣрно наказаны. „

Третье направленіе

Среди небольшой группы представителей третьяго направленія ходятъ слухи, что преподаватель Мураній долженъ выпустить новую грамматику. Сторонники „середняцкаго“ направленія утверждаютъ, что грамматика Панькевича, ни грамматика Неверли не являются грамматикой народнаго языка. Наша грамматика — вотъ она ужъ будетъ дѣйствительно по народному. Ее утвердитъ губернаторъ и всюду она станетъ обязательной.

Съ третьимъ направленіемъ мы согласны: грамматика Панькевича не является народною, она далека и отъ нашего южно-карпатскаго и сѣверно-карпатскаго народнаго говора. Это переплетка народныхъ выраженій всѣхъ говоровъ, подобранныхъ по политическому вкусу, и смѣшанныхъ съ литературнымъ духомъ нѣмецкаго языка, польскаго языка и чешскаго. Настоящая литературщина!

Такимъ же конгломератомъ, словесной смѣсью будетъ и грамматика Муранія. Мы боимся, что г-нъ Мураній истратитъ свою драгоцѣнную энергію и время на составленіе грамматики, отъ которой позже откажется и народъ и самъ авторъ. Такъ случилось и съ грамматикой Панькевича.

Третьему направленію одно нужно. Понять, что русскій литературный языкъ является смѣсью русскаго народнаго языка съ церковнымъ. Это диктуетъ духъ русскаго языка. Духъ мадьярскаго, нѣмецкаго языка диктуетъ другое. Но господамъ интеллигентамъ, оторвавшимся отъ народа, совѣтуемъ одно: снизиться къ своему просто народію.

А. А

Сближеніе ЧСР съ Польшей?

Послѣ посѣщенія делегаціей тѣшинскихъ поляковъ д-ра Годжи и его обѣщанія удовлетворить ихъ справедливыя требованія, въ польской общественности считается весьма правдоподобнымъ, что между Польшей и ЧСР настанетъ улучшеніе отношеній, которому мѣшала именно проблема польскаго меньшинства. Визитъ Дельбоса въ Прагу вѣроятно еще болѣе ускоритъ это крайне желательное сближеніе двухъ славянскихъ сосѣдей.

Мужественный шагъ Муссолини

Муссолини созвалъ на субботу великій фашистскій Совѣтъ, который созывается только въ исключительныхъ случаяхъ. Предполагается, что Италія рѣшила выступить изъ Лиги Націй, которая доживаетъ свой вѣкъ и обратилась въ совершенно ненужную международную институцію. О рѣшеніи совѣта Муссолини объявитъ лично съ балкона венеціанскаго дворца, причемъ, его рѣчь будетъ высылаться по радіо.

Стоядиновичъ дома

Югослав. премьеръ Стоядиновичъ возвратился изъ Рима въ Бѣлградъ, чтобы приготовиться къ визиту Дельбоса. О результатахъ своей поѣздки въ Римъ Стоядиновичъ ничего опредѣленнаго не сообщаетъ, но судя по чрезвычайно дружественному пріему, какого онъ удостоился въ Римѣ, можно полагать, что эта поѣздка весьма замѣтно отразится на заграничной политикѣ Югославіи.

Дельбосъ въ Румыніи

Изъ Варшавы франц. мин. Дельбосъ прибылъ въ Румынію, гдѣ былъ хотя и сердечно встрѣченъ, но не всѣми слоями общества. Сельская національная партія во главѣ съ Маніу игнорируетъ Дельбоса, какъ представителя Франціи лѣваго фронта. Во всякомъ случаѣ, Дельбосъ побывалъ у короля, у премьеръ-мин. Татареску и у мин. иност. дѣлъ Антонеску. Хотя оффиціально и говорится о полномъ согласіи политики обоихъ государствъ, но о политическомъ союзѣ и его укрѣпленіи ничего не было сказано, ибо онъ сейчасъ въ Румыніи не считается своевременнымъ. Съ Дельбосомъ также имѣлъ длинный разговоръ чсл. посланникъ въ Румыніи Веверка.

Въ Румыніи сейчасъ готовятся къ политическимъ выборамъ, въ которыхъ принимаетъ участіе 52 партіи! Румынія, слѣдовательно, въ этомъ отношеніи опередила даже ЧСР.

ВѢСТИ ОТОВСЮДУ

— **Въ Парижѣ** съ аукціона было продано неопубликованное доселѣ письмо еврея Маркса, родоначальника дьявольскаго марксизма, за 4.500 франковъ. У пролетарія едва ли нашлась бы такая сумма на глупости. Купилъ письмо буржуй, котораго перваго же повѣсятъ, если во Франціи восторжествуетъ ученіе Маркса...

— **Въ Англіи** за послѣднихъ 10 лѣтъ погибло отъ автомобилей 77.000 людей, а ранено было свыше 2 мил. человѣкъ. Рекордъ, однако, остается за Америкой, гдѣ гибнетъ ежегодно отъ автодвиженія 32.000 чел.

— **Въ Делаверѣ въ Соед. Штатахъ Америки** студенты университета жестоко избили трехъ студентовъ-евреевъ, которые занимались коммунистической пропагандой.

— **Въ Англіи** встревожены катастрофическимъ паденіемъ рождаемости населеніе. Если сегодняшнее положеніе продлится и надальше, то черезъ сто лѣтъ въ Англіи останется только 5 мил. жителей.

— **Въ Португаліи** внесенъ на утвержденіе парламента законопроектъ, о введеніи смертной казни для государственныхъ измѣнниковъ. Коммунисты встревожены, ибо этотъ законъ тяжелымъ концомъ ударилъ бы по ихъ.

— **Одна нѣмецкая табачная фабрика** хотѣла ради рекламы выпустить новый видъ папиросъ подъ названіемъ „Франко“. Гитлеръ категорически это запретилъ.

— **Въ Чикаго** пришла на косметическую клинику женщина съ длинной бородой и просила избавить ее оперативнымъ путемъ отъ этого „украшенія“. Когда ее собирались оперировать, въ залъ вдругъ вбѣжалъ страшно взволнованный мужчина и объявилъ себя мужемъ бородатой женщины, причемъ категорически протестовалъ противъ операціи, ибо онъ — безработный и борода жены являлась единственнымъ источникомъ существованія цѣлой семьи.

Въ Голливудѣ изъ клѣтки бѣжало 150 кино-обезьянъ, которыя переполошили населеніе, ибо разбѣжались по всѣмъ окрестностямъ и надѣлали массу пакостей. Для поимки ихъ пришлось командировать наридъ полиціи.

Спростованнія

Не є правдою, що „Под вліяніем выпитого алкоголя настроеніе участников вечера приняло к 11-ти часам совершенно недопустимыя формы", але є правдою, що вечер відбувся зовсім в порядку.

Не є правдою, що проф. Ретій „ под вліяніем выпитого алкоголя отказался рѣшать ему предложеную задачу", але є правдою, що проф. Ретій на чайовім вечеру нічого не пив і задач не рішив тому, що чайовий вечер не уважав за відповідне місце для рішення математичних задач.

Не є правдою, що „часть молодежи во главѣ съ проф. Рети отправлялася в ресторан „Гранд", але є правдою, що проф. Ретій прийшов в „Гранд" в супроводі свого брата а ученики вже там сиділи.

Не є правдою, що учен. У. кл. Керечанин прийшов у „Гранд" „з частію молодежи во главѣ з проф. Ретій", але є правдою, що ученик Керечанин прийшов до Гранду з іншим товариством і був відразу професором Ретим засланий до дому.

Не є правдою, що „ученики развлекалися аж до утра", але є правдою, що проф. Ретій около 3 години сам відійшов і велів ученикам також йти до дому.

Не є правдою, що ученики „пѣли пѣсни безнравственные", але є правдою, що учеики співали народні пісні українські, не „безнравственные".

Не є правдою, що „в ресторанѣ продолжалася оргія", але є правдою, що були зовсім тверезі, тихо розмовляли і танцювали з там також присутною проф. Добошевою, яка на них нічого не замітила.

Проф. **Евген Ретій,**
Сергій Ілляшевич, держ. професор,
Проф. Корнило Заклинський.

Примѣчаніе. Съ удовольствіемъ помѣщаемъ опроверженіе украинофиловъ изъ Береговской гимназіи, ибо оно составлено настолько классически, что цѣликомъ подтверждаетъ наши обвиненія. Намъ было бы еще болѣе пріятно, если бы добродѣи украинофилы дали намъ возможность свои обвиненія высказать также передъ судомъ.

Изъ „спростованнія" слѣдуетъ съ безспорной ясностью:

1. Что „вечер не відбувся зовсім в порядку", ибо на чайномъ вечерѣ было рѣшено пойти въ кофейню „Грандъ".

2. Фактъ предложенія учениками проф. Ретію матем. задачъ для рѣшенія, подтверждается фразой: „задач не рішив тому, що чайовий вечір не уважав за відповідне місце для рішення математичних задач". Слѣдовательно проф. Ретій не былъ въ состояніи рѣшить задачи, фактъ налицо.

3. Зашелъ-ли проф. Ретій въ „Грандъ" отдѣльно со своимъ братомъ, или же съ учениками — это неважно. Важнѣе то обстоятельство, что всѣ сошлись въ „Грандъ" въ теченіе 5 минутъ и гуляли тамъ вмѣстѣ съ проф. Ретіемъ до 4 ч. утра, и послѣ его ухода — еще до пяти ч., а затѣмъ перешли въ корчму „Шпильмана".

4. Не важно съ кѣмъ пришелъ ученикъ У. кл. Керечанинъ, но важно, что его видѣли послѣ полуночи въ обществѣ проф. Ретія.

5. Не играетъ никакой роли утвержденіе, что проф. Ретій ушелъ около 3 съ полов. ч. утра домой, зато имѣетъ существенное значеніе, что онъ забавлялся съ учениками 3 съ полов. часа послѣ полуночи въ публичномъ мѣстѣ, а затѣмъ позволилъ подвыпившимъ ученикамъ остаться самимъ въ „Грандѣ".

6. Не будемъ упоминать, какія пѣсни пѣлись при этомъ въ веселой компаніи профессора со своими учениками, ибо за помѣщеніе ихъ наша газета могла бы быть конфискована. Однако, если эти пѣсни безнравственнаго содержанія являлись украинскими, то по нимъ можно судить о качествѣ украинской культуры и „демократичности" украинскаго школьнаго воспитанія.

7. О томъ, что поведеніе учениковъ въ „Грандѣ" не отличалось дѣтской невинностью, свидѣтельствуетъ фактъ извиненія, которое принесъ на слѣдующій день проф. Ретій проф. Магдалинѣ Добошъ за всю компанію.

Св. Катерина въ Парижѣ

25 ноября с. г. вышелъ я утромъ на улицу въ Парижѣ и сдѣлался свидѣтелемъ страннаго и для меня, карпатороссa, никогда невиданнаго зрѣлища: мимо опернаго театра бѣжало около 15.000 дѣвушекъ, одѣтыхъ въ желто-зеленыя платья со странными колпаками на головахъ. Бѣжали онѣ изъ одного конца Парижа въ другой и по пути задѣвали проходящихъ мимо молодыхъ мужчинъ. Я еще не сообразилъ, что происходитъ, какъ ко мнѣ тоже подбѣжала такая „Катеринка" и вдругъ начала меня цѣловать. Можете себѣ представить мое крайнее смущеніе, когда меня, женатаго человѣка, публично на улицѣ засыпала поцѣлуями совершенно мнѣ незнакомая особа женскаго пола! Я такъ опѣшилъ, что слова не могъ вымолвить и только слегка опомнившись, спросилъ ее, не приняла-ли она меня за кого-нибудь близкаго по ошибкѣ. Тогда она мнѣ со смѣхомъ объяснила, что у нихъ есть такой обычай, чтобы въ день Св. Катерины 25 ноября собраться всѣмъ незамужнимъ женщинамъ 25-лѣтняго возраста и искать себѣ на улицахъ Парижа женіховъ. Въ этотъ день всѣ онѣ называются Катеринками и имъ все разрѣшается дѣлать: онѣ имѣютъ право проѣхаться даромъ въ любомъ такси, метро, найти себѣ подходящаго мужчину, отправиться съ нимъ куда угодно и пр. На югѣ Франціи этотъ обычай проводится весьма мило и нравственно, но въ Парижѣ имъ часто злоупотребляютъ. Во всякомъ случаѣ въ день Св. Катерины всѣ отели, рестораны, корчмы и винные погреба переполнены „Катеринками" и ихъ избранными. Случаются и оргіи, но нерѣдко такъ же случается, что „Катеринка" пойманъ себѣ жениха, съ которымъ сразу же идетъ на нотарскій урядъ и заключаетъ брачный союзъ. Понятно, что „Катеринки" имѣютъ при себѣ заблаговременно приготовленные всѣ необходимые документы, чтобы ошеломленный женихъ не раздумалъ. А чтобы жениховъ были податливѣе, „Катеринки" имѣютъ при себѣ также подтвержденныя нотаріями свидѣтельства о размѣрѣ приданнаго. Неудивительно, что въ день Св. Катерины очень много парочекъ связываетъ свою судьбу на всю жизнь и стоитъ только пожалѣть, что этотъ любопытный обычай не распространился также у насъ, въ Средней Европѣ, гдѣ столько невѣстъ сидитъ дома и ждетъ, пока разборчивому жениху вздумается обратить на которую-нибудь изъ нихъ свое благосклонное вниманіе.

О. О. О.

Китай - до послѣдняго солдата

Японцы уже нѣсколько дней осаждаютъ Нанкинъ, стараясь завладѣть имъ. Китайцы отчаянно защищаются, разрушая свою столицу до основанія, чтобы ничего не досталось врагу. Японцы заявляютъ, что непремѣннымъ условіемъ прекращенія военныхъ дѣйствій является смѣщеніе Чанъ-кай-ши. Китайцы отвѣчаютъ, что съ паденіемъ Нанкина война не прекратится и они будутъ воевать еще 2-3 года, до послѣдняго солдата, пока не выгонятъ врага со своей земли.

Жел.-дорожная катастрофа въ Англіи

Въ прошлую пятницу въ Англіи потерпѣлъ крушеніе курьерскій поѣздъ. До сего времени извлечено изъ подъ обломковъ 26 убитыхъ, 25 тяжело раненыхъ и около 60 легко раненыхъ. Предполагается, что будетъ извлечено еще около 10 убитыхъ. Катастрофа еще осложняется тѣмъ, что приходится тушить огонь, который охватилъ обломки и въ то же время свирѣпствуетъ густая снѣжная мятель.

СССР. - бойня людей

Въ СССР продолжается кровавая вакханалія. Было извлечено изъ заграницы больше 20 дипломатовъ, которымъ больше не видать божьяго свѣта. Какъ уже сообщалось, полпредъ въ Афинахъ, Барминъ, будучи вызванъ въ Москву, отказался отъ совѣтскаго подданства и бѣжалъ во Францію. Сейчасъ примѣру Бармина послѣдовалъ одинъ изъ высшихъ офицеровъ красной арміи В. Кривицкій, бывшій за-границей въ командировкѣ. Кривицкій — кавалеръ ордена краснаго знамени и за храбрость носилъ почетную шпагу. Онъ отдалъ себя подъ охрану французскихъ властей, а коммунистической и соціалистической партіямъ написалъ слѣдующее письмо: „Не только старые большевики, но и наилучшіе элементы изъ среды молодого поколѣнія, которое въ холодѣ и голодѣ созидало совѣтскій строй, обречены правящей группой на полное уничтоженіе. Перебиты лучшіе вожди красной арміи. Эта политика подрываетъ мощь совѣтской арміи, способность СССР къ защитѣ передъ внѣшнимъ врагомъ, крѣпость народнаго хозяйства, препятствуетъ развитію науки, однимъ словомъ— разрушаетъ всѣ области внутренней жизни государства. Я обладаю достовѣрными свѣдѣніями, что всѣ осужденные погибли безвинно".

По доходящимъ свѣдѣніямъ, арестованы начальникъ совѣтскихъ воздушныхъ силъ, Алскнисъ, зам. предсѣд. совнаркома Межлаукъ и сотрудникъ покойнаго психопата Дзерджинскаго по „чека" Петерсъ.

Висѣльные „демократы"

Жизнь въ СССР сейчасъ протекаетъ подъ знаменіемъ двухъ явленій: разстрѣловъ неугодныхъ Сталину особъ и „выборовъ" въ такъ наз. Верховный Совѣтъ. Разница между этими двумя явленіями заключается въ томъ, что первое, т. е., разстрѣлы — вполнѣ реально, о чемъ свидѣтельствуетъ исчезновеніе съ совѣтской сцены сотенъ видныхъ людей, а второе, т. е., выборы — фиктивно, о чемъ свидѣтельствуетъ техника этихъ выборовъ. Большевики объявили, что кандидатами могутъ быть только члены коммунистической партіи. Европейскіе большевизаны, іудофилы и массоно-лакеи начали по жеребячьи ржать о „широчайшей, свободнѣйшей и прекраснѣйшей совѣтской демократіи". Эта „демократія" свелась къ тому, что были выставлены опредѣленные надежные большевики, за которыхъ требовалось обязательно голосовать. А чтобы не произошло какихъ-либо неожиданностей, въ каждомъ избирательномъ округѣ были назначены особыя „довѣренныя лица", которыя обязаны слѣдить за всеобщимъ поголовнымъ голосованіемъ и именно за „рекомендуемаго" кандидата. Уклоненіе отъ этихъ инструкцій разсматривается, какъ „троцкизмъ, вредительство и контрреволюція" и сегодняшній избиратель завтра объявляется „врагомъ народа", а послѣзавтра превращается въ подвалѣ ГПУ въ трупъ.

Вотъ такова волчья конституція „отца народовъ" большевика-азіата Сталина! Когда два года тому назадъ было голосованіе въ Германіи, то тамъ избиратель могъ выбирать: либо голосовать за Гитлера, либо воздержаться отъ голосованія. Въ СССР этого выбора нѣтъ: ты долженъ голосовать и именно за того, за кого прикажутъ, иначе — могила!

У насъ коммунистическіе лакеи

Всѣмъ радіо-подписчикамъ и слушателямъ!

Требуйте русскаго спикера при карпаторусскомъ отдѣленіи кошицкой радіо-станціи

Москвы знаютъ жуткую правду о СССР, но простому народу ихъ Карпатська Правда правды не скажетъ, а скроетъ ее за букетомъ ругательствъ по адресу Нашего Пути и карпаторусскихъ „фашистовъ", съ которыми 17. X. с. г. на „всепросвітянскім святі" коммунисты выступали въ такомъ любовномъ объятьи, что, казалось, и водой не разольешь... Да, слава Богу, народъ уже прозрѣлъ отъ коммунистическаго обмана и жульничества не только у насъ на Подк. Руси, но въ цѣломъ свѣтѣ и злобный лай красныхъ собачекъ никого уже не страшитъ. Какъ говоритъ пословица: „съ ложью цѣлый свѣтъ пройдешь, а назадъ не вернешься". Коммунизмъ, дѣйствительно, прокатился по всему свѣту съ шумомъ и грохотомъ, какъ пустая бочка, которая кричитъ, что она наполнена дорогимъ виномъ. А сейчасъ, когда его ложь раскрылась и ему приходится возвращаться домой въ СССР, его всюду лупятъ, какъ Сидорову козу...

Испанское затишье

Національно - большевицкій фронтъ въ Испаніи „замерзъ". Война ограничивается артиллерійской перестрѣлкой и воздушными налетами. **Большевики разстрѣляли** двухъ своихъ генераловъ и одного полковника за паденіе Малаги, которую, молъ, плохо защищали. „Демократическая" Испанія при своихъ торжествахъ всюду пользуется большевицкимъ краснымъ флагомъ съ серпомъ и молотомъ, а въ качествѣ государственнаго гимна — интернаціоналомъ. Издано распоряженіе объ отмѣнѣ и запрещеніи празднованія Рождества Христова.

Жизнь хуже собачьей

Вождь американскихъ соціалистическихъ рабочихъ Томасъ Нормэнъ, возвратившись изъ СССР, гдѣ ему, какъ уже принято, показывали всякія рекламныя совѣтскія достиженія и прочія большевицкія чудеса, пишетъ все же, что нигдѣ въ мірѣ рабочій классъ не живетъ такъ плохо и убого, какъ въ странѣ „рабочихъ и крестьянъ" СССР. Если бы американскому рабочему пришлось ѣсть то, чѣмъ питается ежедневно его совѣтскій коллега, онъ навѣрное скоро бы околѣлъ отъ голода, ибо **продукты, которыми совѣтскіе кооперативы снабжаютъ населеніе страны, настолько низкокачественны, что въ Соединенныхъ Штатахъ Америки таковыя принято выбрасывать собакамъ.** Да и не каждая американская собака это ѣла бы... — говоритъ Томасъ Нормэнъ.

Таковы большевицкія достиженія за двадцать кровавыхъ и ужасныхъ лѣтъ своего властвованія надъ порабощенной несчастной страной Россійской. Наши коммунисты, которые брешутъ по-собачьи, когда расписываютъ „счастливую" совѣтскую жизнь, вѣроятно завыли бы по-волчьи, если бы имъ самимъ пришлось переживать это большевицкое „счастье" на своей спинѣ.

Соц. дем. партія на Подк. Руси разлагается

Соціалъ-демократическая партія — интернаціональная и марксистская. Этого достаточно, чтобы каждый націоналистъ отъ нея съ отвращеніемъ отвернулся, какъ сегодня отъ скомпрометированнаго, разлагающагося и зловоннаго жидо-марксизма отворачивается весь міръ. То же самое у насъ на Подк. Руси въ соц. дем. партіи, какъ и въ безбожной античеловѣческой коммунистическ. организаціи находятся **всѣ народности,** какія существуютъ и не существуютъ на П. Руси и русскому человѣку должно быть стыдно оставаться въ этихъ выродившихся іудо-большевицкихъ партіяхъ. Слава Господу, нашъ народъ началъ уже это сознавать и оставляетъ изолгавшихся соц. демовъ. Особенно послѣднія событія наглядно показываютъ, **что въ соц. дем. партію проникло много украинскихъ шовинистовъ,** которые дѣлаютъ совсѣмъ не то, что имъ предписываетъ интернаціональная марксистская идеологія. На этой почвѣ въ партіи начались большіе споры между представителями русскаго направленія и мазепофилами. Д-ръ Э. Миня просто пригрозилъ, что если въ партіи не прекратятся нападки на національныя убѣжденія карпаторусскаго народа, то онъ выйдетъ изъ этой партіи.

По слухамъ д-ръ Миня былъ исключенъ изъ соц. дем. партіи на Подк. Руси. Репрессіями, однако, дѣлу не помочь и мерзостный марксизмъ несомнѣнно находится на Подк. Руси на пути **къ полному исчезновенію.**

Вниманію троцкистовъ изъ Карпатской Правды

Коммунисты на Подк. Руси, какъ извѣстно, горой стоятъ за украинско-уличный безобразный языкъ и съ этой цѣлью не постѣснялись даже выступать единымъ фронтомъ на „всепросвітянськом святі" съ украинскими клерикалами, фашистами, интернаціоналистами и пр. забросивъ свои зазубренные лозунги объ интернаціонализмѣ и нац. шовинизмѣ. Съ пѣной у рта они кричали на улицахъ: „геть з москалями" и въ шовинизмѣ превзошли даже желто-синихъ „діточок" батька Волошина и мамы Невицкой. Въ Москвѣ, конечно, объ этомъ не знаютъ, иначе „отецъ народовъ" Сталинъ такъ намылилъ бы имъ шею, что походили бы на индюковъ. Мы, по добротѣ сердца, не желаемъ накликать на троцкистовъ изъ карпаторусскаго коммунистическаго лагеря бѣды и поэтому о „всепросвітянськім святі" ничего не сообщаемъ въ Москву, а только, для вразумленія Карпатской Правды и съ нею сущихъ, приводимъ сообщеніе московской „Правды" отъ 15 ноября: „Чудесный, богатый русскій языкъ, этотъ кладъ міровой культуры, становится кладомъ и всѣхъ иныхъ народовъ СССР. Однако же буржуазные націоналисты во многихъ республикахъ всякими мѣрами стараются раздѣлить народы СССР одинъ отъ другого и отдалить ихъ отъ участія въ богатой культурѣ великаго русскаго народа. Однимъ изъ методовъ буржуазныхъ націоналистовъ была ликвидація тельнаго обученія русскому языку въ школахъ вопреки волѣ народныхъ массъ".

Въ послѣдній разъ предупреждаемъ Карпатскую Правду, чтобы покаялась въ своихъ грѣхахъ противъ генеральной линіи „великаго, геніальнаго, обожаемаго и непревзойденнаго" Сталина, а если она не послушается, то обратимся къ „грізному" Ежову, чтобы навелъ въ редакціи троцкистовъ Подк. Руси надлежащій порядокъ... Нельзя же служить одновременно божественному „отцу" народовъ Сталину и дьявольському красному дядюшкѣ Бронштейну-Троцкому.

Соц. демы - враги карпатороссовъ

Соц. дем. марксисты на протяженіи 18 лѣтъ нашей совмѣстной жизни съ чсл. народомъ, выступали, какъ **тяжкіе враги русскаго народа подъ Карпатами** и всячески поддерживали у насъ нездоровый, искусственный украинизмъ. Несмотря на жестокій крахъ своей слѣпой политики, эти твердые марксисты и до сего дня не раскаялись и продолжаютъ всячески вредить русскому дѣлу въ печати, такъ и на дѣлѣ.

9 сего декабря было засѣданіе городской думы въ Ужгородѣ. Такъ какъ для чсл. нар. школы городъ даровалъ 2.750 км. м. земли на лѣвомъ берегу Ужа, около еврейской гимназіи, то и русское населеніе возбудило передъ министерствомъ ходатайство о постройкѣ зданія для русской нар. школы, для которой городъ тоже предоставляетъ участокъ земли.

Противъ этого протестовалъ лидеръ соц. дем. партіи, которому не нравится, чтобы была въ Ужгородѣ новая русская нар. школа.

Карпаторусскій народъ долженъ хорошо запомнить этотъ случай и съ презрѣніемъ отвернутьсся отъ соц. дем. интернаціональныхъ марксистовъ, которые готовы строить школы евреямъ, цыганамъ и даже китайцамъ, только не русскимъ.

Для соц. дем. марксистовъ нѣтъ мѣста на Подк. Руси!

Русскій народъ разсчитается съ ними при выборахъ!

Всякая всячина

Русскія кафедры на кошицкой техникѣ.

Кошицкая техника должна быть открытой съ начала слѣдующаго года. Государственныя институціи на кошицкую технику ежегодно будутъ ассигновать 4.200.000 кч. На кошицкой техникѣ будетъ преподавать 26 профессоровъ по тремъ спеціальностямъ.

Когда студенчество вело борьбу за учрежденіе кошицкой техники — значительную роль сыграло карпаторусское студенчество. Не будь его, не было бы и кошицкой техники.

Въ виду того, что кошицкая техника будетъ обслуживать Подк. Русь и ея неоффиціальную часть — Пряшевскую Русь, карпаторусскіе представители должны требовать, чтобы хотя 15 преподавателей въ ней было русскихъ. Этого требуетъ демократическій принципъ и высота русской науки.

Карпаторусскія яблоки не имѣютъ сбыта.

Лучшіе сорта нашихъ яблокъ или не имѣютъ сбыта или продаются по невозможной дешевкѣ. Объ этомъ намъ говорятъ садоводы тячевскаго округа.

Между тѣмъ пражскія газеты сообщаютъ, что въ 1936 г. въ нашу державу было привезено 2.800 вагоновъ фруктовъ. Однихъ яблокъ было привезено 260.000 м. въ суммѣ 50 милліоновъ кч. Естественно, что при такихъ обстоятельствахъ положеніе тячевскихъ садоводовъ изъ рукъ вонъ плохо.

Лучшее желѣзо изъ Подкарп. Руси продается въ Венгрію.

Лучшая желѣзная руда изъ желѣзнаго дна Подк. Руси, Иршавскаго округа, продается мадьярскимъ желѣзнымъ заводамъ въ Діошдеру. Приготовляется сдѣлка, по которой въ Венгрію должно быть вывезено 5—10.000 вагоновъ ежегодно. Руда имѣетъ въ себѣ желѣзный составъ 45.49 проц. Пока что добывается примитивно и русское населеніе изъ этой работы не имѣетъ никакой пользы.

Послѣднія событія:

Италія рѣшилась...

Италія вышла изъ числа членовъ Лиги Наній, о чемъ извѣстила Женеву, не давая никакихъ объясненій. Предполагается, что ея примѣру послѣдуютъ въ скоромъ времени Австрія и Мадьярія.

Дельбосъ прибылъ въ Бѣлградъ.

Франц. мин. Дельбосъ прибылъ въ Бѣлградъ. Коммунисты устроили бурную демонстрацію. При столкновеніи съ полиціей были убитые и раненые.

Покушеніе на Дельбоса?

Изъ Парижа доходятъ фантастическія вѣсти о яко-бы готовившемся въ Прагѣ покушеніи на мин. Дельбоса. Былъ арестованъ какой-то мадьярскій террористъ Коломанъ Будай, который долженъ былъ Дельбоса убить. Ведутся разслѣдованія.

— **Умеръ въ Братиславѣ** извѣстный словацкій націоналистъ, членъ Первой Чсл. Револ. Рады, Медвецкій.

Изъ пражской политики

Критическое положеніе коалиціи.

Послѣ смерти мин. Наймана, всѣ пражскія газеты сообщали, что его преемникомъ будетъ членъ той же промысловой и торговой партіи Млчохъ. До сихъ поръ онъ, однако, не назначенъ, а въ то же время за кулисами противъ него ведется упорная соціалистическая агитація. Въ кулуарахъ парламента говорится о близкой реконструкціи правительственнаго кабинета. Весь національный фронтъ желаетъ, чтобы во главѣ будущаго правительства снова стоялъ д-ръ Годжа, національно-мыслящій человѣкъ. Соціалисты же хотѣли бы на мѣстѣ Годжи видѣть теперешняго мин. внутреннихъ дѣлъ д-ра Чернаго, такъ какъ по ихъ мнѣнію съ нимъ „можно говорить“. Кандидатомъ въ военные министры называютъ словацкаго соц. демократа Марковича. Мин. почтъ и телеграфа былъ бы Сташекъ. А на мѣсто Наймана предполагается назначить кого-то изъ партіи покойнаго д-ра Крамаржа. Все это, конечно, только комбинаціи, но все же онѣ свидѣтельствуютъ о большихъ сдвигахъ внутри коалиціи.

Сенатъ, какъ и парламентъ, принялъ юбилейный бюджетъ. Парламентъ будетъ засѣдать вѣроятно до 18 декабря, а потомъ начнутся рождественскія каникулы. Большія дебаты происходятъ относительно резервнаго фонда, изъ котораго долженъ погашаться бюджетъ. Распредѣлительная комиссія упорно борется со всѣми министерскими рессортами, которые предъявляютъ повышенныя требованія, чтобы расходы были снижены на 2 съ пол. милліарда кч.

Въ Жилинѣ недавно открылась правительственная типографія, близко стоящая къ сегодняшнему правительству и аграрной партіи. При ней начала выходить большая ежедневная мадьярская газета. Если будетъ реконструкція министерскаго кабинета, то и типографія и новорожденная газета попадутъ въ критическое положеніе, ибо чешскимъ аграрамъ весьма не нравится замѣчающееся укрѣпленіе словацкаго фронта.

Во вниманіе зем. президенту

Двое бѣдныхъ дѣтей временно даннаго въ пенсію учителя, Штефанъ и Юлій Калишко, студенты въ Мукачевѣ, которымъ окр. судъ въ Раховѣ назначилъ по 200 кч въ мѣсяцъ, получили въ теченіе двухъ лѣтъ всего шесть разъ указанную сумму. Интересно знать, почему деньги вносятся въ депозитъ главной финансовой дирекціи, а не выплачиваются этимъ бѣднымъ студентамъ? Почему ихъ отца Юлія Калишко, временно даннаго въ пенсію, не назначатъ на мѣсто учителя, или-же не дадутъ окончательно въ пенсію? Обращаемъ на это незаконное явленіе вниманіе компетентныхъ мѣстъ.

Короткая жизнь „Просвѣты“ въ Павловѣ

Въ нашемъ селѣ Павлово до 1934 г. не было ни одного украинца. Завелись они у насъ только послѣ того, какъ вернулся домой нѣкій Русинъ Михайло, который учился столярству на Словакіи. Надоѣла ему столярка и сказалъ себѣ: „хочу быти паномъ, а не простымъ Иваном“. Началъ онъ организовывать „Просвѣту“, но не было даже столько членовъ, чтобы избрать правленіе. Русинко Михайло нашелъ выходъ: записалъ въ правленіе себя, двухъ своихъ братьевъ и еще нѣсколькихъ шаткихъ личностей.

Просуществовала эта „Просвѣта“ всего одну зиму и дала одну пьесу на „рідній мові“ — Сатана в бочці. Селяне ничего не поняли и сказали, что больше такихъ театровъ имъ не нужно.

Съ тѣхъ поръ, словно ударилъ морозъ и „Просвѣта“ въ Павловѣ замерзла и не розмерзается до сего дня.

Всѣмъ бы „Просвѣтамъ“ имѣть столько успѣха, сколько имѣла „Просвѣта“ павловская!

Спортъ

ЧСР—Шотландія 5:0.

Послѣ значительнаго успѣха чсл. футбольной команды въ Англіи, который отмѣтила вся спортивная европейская печать, чсл. команда потерпѣла большое пораженіе въ Шотландіи, гдѣ была въ полномъ смыслѣ слова разгромлена шотландской командой. Результатъ состязанія 5:0 въ пользу шотландцевъ.

Чехословакія—Мадьярія 1:1.

Вчера въ Прагѣ чсл. футболъ игралъ съ мадьярскимъ въ ничью. У себя дома это — проигрышъ!

ХРОНИКА

— **Музыкально-литературное утро русской гимназіи въ Ужгородѣ.** Въ воскресенье въ помѣщеніи мадьярскаго касино состоялось музыкально-литературное утро учениковъ русской державной гимназіи въ Ужгородѣ, цѣль котораго — помочь своимъ бѣднымъ коллегамъ. Выступленія хора, гимназическаго оркестра и оркестра „Шк. Помощи“ должны быть подчеркнуты особо, какъ выступленія групповыя, дающія возможность характеризовать работу руководителей гимназіи и имѣющихъ большое воспитательное значеніе. Выступленія показали громадную работу и большія достиженія. Выступленія солистовъ и декламаторовъ о высокомъ патріотическомъ духѣ, настроеніи и работѣ учащихся. Какъ большинство ученическихъ концертовъ, утро произвело прекрасное впечатлѣніе и настроеніе выступавшихъ заразило присутствовавшихъ, которыхъ могло быть и больше. Руководителямъ и воспитателямъ слава!

ВСѢ ПОДПИСЧИКИ ГАЗЕТЫ

КАРПАТОРУССКІЙ ГОЛОСЪ

НЕЗАВИСИМАЯ·ЕЖЕДНЕВНАЯ·ГАЗЕТА

Приглашаетъ платить недоимки, числящіяся за ними.

О. Волошину пора отдохнуть

Русская общественность высказалась за подписью всѣхъ культурныхъ организацій и политическихъ партій за то, чтобы всюду на Подк. Руси былъ введенъ русскій языкъ и устранены мазепо-галицкіе пришельцы, а съ ними заодно и ихъ тѣсный сотрудникъ, карпаторусскій желто-синій перезертень о. Волошинъ и Ларь, а также, чтобы въ рядахъ о.о. Василіанъ была произведена основательная чистка. То, что у нихъ сейчасъ происходитъ, съ точки зрѣнія національныхъ интересовъ карпаторусскаго народа совершенно недопустимо. Монахи и духовенство у насъ, по традиціи, въ теченіе вѣковъ проводили русскую національную линію. Когда послѣ переворота у насъ оказался недостатокъ своихъ монаховъ, были позваны галицкіе, чтобы реорганизовали нашъ чинъ св. Василія Великаго. Но вопреки традиціямъ этого духовнаго ордена, галичане сразу же пошли противъ воли народа, углубляя въ немъ политическія страсти и національную рознь. Галицкихъ монаховъ мы приняли съ большой любовью и весьма гостепріимно, а они за это насаждаютъ у насъ свою паскудную „мову“ и воспитываютъ изъ нашей молодежи Тацинцевъ. Они не реформировали, а деформировали нашъ василіанскій чинъ, сдѣлавъ изъ него разсадникъ и ген. штабъ петлюровской мазеповщины. Уже имѣется достаточное число квалифицированныхъ молодыхъ преподавателей, которые вполнѣ могутъ замѣнить патера Волошина, нѣсколько разъ мѣнявшаго свои языковыя и національныя убѣжденія. Этотъ высокозаслуженный „нарідний діяч“ вполнѣ заслуживаетъ „відпочинок“ — пора его послать въ пенсію. Патеръ Волошинъ дослуживъ свою вѣковую границу — долженъ уступить свое мѣсто молодому поколѣнію.

Было время, когда нашъ народъ гордился подвигами своихъ монаховъ, а сегодня ему приходится изъ-за желто-синихъ галицкихъ пришельцевъ въ монашескихъ реверендахъ стыдиться передъ культурнымъ свѣтомъ за „культурную“ дѣятельность замаскированныхъ самостійниковъ и мазепинцевъ. Народъ всегда думалъ, что въ монастыри поступаютъ и тамъ воспитываются люди не обыкновенные, а выдающіеся своей духовной силой, жертвенностью и готовностью служить русскому народу. Оказывается, что эти „выдающіеся“ люди не краснѣя, соединились на послѣднемъ всепросвѣтянскомъ съѣздѣ съ безбожными соц. демократами и интернаціон. противоестественными коммунистами въ единый противорусскій фронтъ. Недавняя конфискація василіанскаго календаря еще болѣе укрѣпляетъ карпаторусскій народъ въ необходимости принятія самыхъ рѣшительныхъ мѣръ противъ политиканствующихъ галицкихъ „старшинъ“, переодѣтыхъ въ монаховъ. Русская общественность обращается къ духовнымъ властямъ, чтобы онѣ, пока мазепо-украинская зараза не расползлась по всему карпаторусскому тѣлу, немедленно послали духовнаго піонера карпаторусскаго мазепинства о. Волошина на покой, а монаховъ-пришельцевъ отправило туда, откуда они пришли и не грязнили нашу прадѣдную русскость.

Желаемъ о. Августину, который честно потрудился во благо „рідній та зрозумілій мови“ много успѣха до гробовой доски. Потомство по заслугамъ оцѣнитъ его „полезную“ дѣятельность и, быть можетъ, дастъ ему титулъ „блаженнаго“ или даже „мазепоравнаго батька Украіни“. А пока—пусть онъ на своемъ „збытковемъ статку“ обучаетъ куръ, гусей и индюковъ „рідній та зрозумілій мові“.

3-й годъ изданія Ужгородъ 17-го (4-го) декабря 1937 г. No 288

НАШЪ ПУТЬ

НАЦІОНАЛЬНАЯ ОБЩЕСТВЕННО-ПОЛИТИЧЕСКАЯ ГАЗЕТА. ВЫХОДИТЪ ТРИ РАЗА ВЪ НЕДѢЛЮ

АДРЕСА РЕДАКЦІЙ: Ужгородъ: улица Іокая 3 Млотенія наб. 13. тел. 686. Мукачево, ул. Недѣлея 1. Америка: O. Berzinec, Taylor, Pa 327 Oak Street

ПОДПИСНАЯ ПЛАТА: Въ ЧСР: на 1 мѣсяцъ 10 — кр на 12 мѣсяцевъ 120 кронъ. Цѣна отдѣльнаго номера 80 гел. Въ Америкѣ и остальн. странахъ на 12 мѣсяцевъ 8 амер. долларовъ. Селянамъ и рабочимъ кадка 50% Счетъ почт. сбер. кассы: 111.856. Брно.

Издатель: В Лабаничъ. Отвѣтственный ред.: Василій Гаджа. — Печатаетъ Типографія „Викторія“ Ужгородъ, наб, Млотенія 13, телефонъ 307. Газетныя марки рзвр. упр. почтъ и тел. 19. іюня 1935. года. — Ном. 38,126/IV-1935. Мѣсто подачи — Ужгородъ I

Средняя Европа между полюсами

Средняя Европа неспокойна. Это всегда чувствовалось, а сегодня особенно. О Средней Европѣ говорятъ въ Берлинѣ, въ Парижѣ, въ Римѣ и въ Лондонѣ. Средняя Европа — это узелъ сегодняшней европейской политики и его пытаются осторожно размотать, ибо если его разматывать неосторожно, то изъ этого можетъ быть война. Всѣ въ Средней Европѣ, если не знаютъ, то чувствуютъ, что вокругъ нихъ происходятъ важныя событія. Французскій мин. Дельбосъ отправился путешествовать по Европѣ не изъ-за одного удовольствія. Средняя Европа лежитъ у него въ мысли, ибо въ ней французское вліяніе, благодаря злосчастному лѣвому „народному“ фронту за послѣдніе два года чрезвычайно пошатнулось. Маневрированіе происходитъ на всѣхъ направленіяхъ. Въ то время, какъ Дельбосъ старается спасти престижъ Франціи, а косвенно и престижъ Лиги Націй, Муссолини наноситъ одной тяжелый, а другой — смертельный ударъ тѣмъ, что заявляетъ о выступленіи Италіи изъ членства въ Л. Н. А въ то же время Будапештъ посылаетъ Каню въ Берлинъ, Бѣлградъ — Стоядиновича — въ Римъ, Лондонъ загадочно выжидаетъ...

Въ чемъ же дѣло? Дѣло разъясняется весьма просто: **это всеобщее неспокойствіе въ Европѣ является результатомъ полнѣйшаго провала провокативной лицемѣрной политики большевика Литвинова. Большевизмъ и его ген. штабъ-Коминтернъ потерпѣли въ послѣднее время страшное пораженіе.** Противобольшевицкій тройственный союзъ нанесъ преступному коммунизму во всемъ мірѣ такой ударъ, отъ котораго это каиново ученіе врядъ-ли оправится. Это почувствовала мудрая Англія, это чувствуетъ и Франція — отсюда и происходитъ ея **отклоненіе отъ большевицкой Москвы** и стремленіе найти какія-то точки соприкосновенія съ осью Берлинъ—Римъ.

Всѣ умные политики сознаютъ, что нельзя разбить Европу на два враждебныхъ лагеря, ибо это означаетъ неизбѣжную войну. Слѣдовательно, нужно искать сближенія осей Парижъ—Лондонъ и Берлинъ—Римъ, оставляя Москву вариться въ собственномъ коммунистическомъ соку. Вотъ Дельбосъ и хочетъ закрѣпить за Францією Польшу и Малую Антанту, чтобы безболѣзненно оторваться отъ Москвы. Франція явно почувствовала, что опираться на СССР — это все равно, что опираться на гнилой пень. Средневѣковые методы сталинскаго управленія Россіей, его массовыя безсудныя убійства неугодныхъ людей, лучшихъ военачальниковъ, дипломатовъ, техническихъ спеціалистовъ, вскрыли на мѣстѣ грозной мощи колоссальнаго государства зловонный развалившійся гнойникъ, поглощающій въ свои мрачныя глубины безконечное количество жертвъ. **И очень вѣрно замѣтилъ нашъ мин. иностранныхъ дѣлъ Крофта, что въ Европѣ не все въ порядкѣ. Вотъ Дельбосъ и иные политики ищутъ такое рѣшеніе, чтобы въ Европѣ было все въ порядкѣ. Это можетъ быть только тогда, когда европейская атмосфера очистится отъ азіатской большевицкой заразы.**

Воззваніе къ безработнымъ карпаторусскимъ интеллигентамъ

Канцелярія РНАП получаетъ много писемъ отъ карпаторусскихъ интеллигентовъ, имѣющихъ не менѣе 4 классовъ гражданской школы, съ просьбой принятія нами надлежащихъ мѣръ, чтобы ихъ приняли на государственную службу на основаніи ихъ квалификаціи. Предлагаемъ имъ прислать въ секретаріатъ РНАП ихъ точные адреса и документы о квалификаціи для эвиденціи и ходатайства на компетентныхъ мѣстахъ объ ихъ устройствѣ на государственную службу.

Папа назначилъ 5 новыхъ кардиналовъ

Въ Ватиканѣ римскій папа произвелъ въ кардиналы пять заслуженныхъ духовныхъ лицъ, причемъ высказалъ пожеланіе о скорѣйшемъ наступленіи мира не только въ Европѣ, но и во всемъ мірѣ.

Реформа Лиги Націй

Лига Націй потерпѣла, благодаря выступленію изъ нея Италіи, страшный ударъ, хотя заинтересованныя въ ней государства и стараются дѣлать непринужденный видъ. И вотъ Англія, которая всегда отличалась реализмомъ и не дѣлаетъ себѣ изъ мыльнаго пузыря кумира, заявляетъ прямо, что Лига Націй была построена на порочныхъ основаніяхъ и ее нужно радикально реформировать, чтобы спасти передъ смертью. **Женева должна сдѣлаться храмомъ мира и мѣстомъ примиренія народовъ, а не учрежденіемъ, гдѣ борются разныя идеологіи.** Не безсильными угрозами, а разумными уговорами и доводами должна вліять Лига Націй на своихъ членовъ. Англійская пресса при этомъ намекаетъ, что **СССР въ Л. Н. не мѣсто, ибо именно членство этой варварской диктатуры причинило Женевѣ больше всего хлопотъ и несчастій.**

Малая Антанта въ Прагѣ

Кромѣ Дельбоса въ Прагѣ сейчасъ пребываютъ также начальникъ югославянскаго ген. штаба ген. Недичъ и нач. румынскаго ген. штаба ген. Іонеску. Президентъ д-ръ Э. Бенешъ пожаловалъ обоимъ **орденъ Бѣлаго Льва.**

Совѣты сдрейфили

Событія на Д. Востокѣ больше всего всполошили СССР, который постоянно бряцаетъ оружіемъ, но боится пустить его въ ходъ. Чувствуя глухое броженіе въ арміи и во всей странѣ, совѣты дрожатъ при одномъ словѣ „война“. До послѣдняго времени совѣты дипломатически намекали, что въ случаѣ чего, они поддержатъ Китай. А сейчасъ, когда японцы заняли Нанкинъ, совѣты вдругъ ни съ того, ни съ сего заявляютъ всему міру, что у нихъ нѣтъ военнаго союза съ Китаемъ. **Кого Богъ рѣшилъ погубить, у того разумъ отниметъ** — говоритъ древняя пословица.

ВѢСТИ ОТОВСЮДУ

x **Теплое теченіе Гольфштремъ,** по наблюденіямъ шведскаго метеорологическаго института въ Стокгольмѣ, въ этомъ году значительно приблизилось къ берегамъ Европы и поэтому можно ожидать теплую зиму и очень жаркое слѣдующее лѣто.

x **Въ сѣв. Америкѣ** настали большіе морозы, отъ которыхъ уже погибло 16 человѣкъ. Въ то же время въ сѣверныхъ штатахъ намело массу снѣга, а въ южныхъ — большія наводненія, которыя тоже повлекли за собой около 100 жертвъ.

x **Парижъ** находится подъ впечатлѣніемъ массоваго убійцы нѣмца Видеманна. До сего времени раскрыто шесть убійствъ съ корыстными цѣлями. Видеманнъ снялъ въ наемъ виллу, приглашалъ къ себѣ мужчинъ и женщинъ, у которыхъ предполагалъ деньги и убивалъ ихъ.

x **На предложеніе французской полиціи,** въ ЧСР арестованъ какой-то Фр. Гавелъ, у котораго были найдены планы покушенія на Дельбоса. Гавелъ утверждаетъ, что это онъ дѣлалъ въ шутку, чтобы попасть на зиму въ тюрьму, такъ какъ онъ — безработный.

x **Совѣтскій пассажирскій аэропланъ,** летающій на линіи Прага—Москва, недавно достигъ рекорда скорости на этомъ направленіи. Путь изъ Праги въ Ужгородъ, болѣе 700 клм. былъ покрытъ за 1 часъ 45 мин. Весь экипажъ самолета — чистокровные русскіе люди.

x **Франц. мин. Дельбосъ** въ концѣ февраля 1938 г. собирается посѣтить Турцію.

x **Въ СССР 12 сего декабря** происходили выборы въ Верховный Совѣтъ. Голосовало 96 проц. избирателей, за Сталина высказалось 101 проц. **ГПУ и тов. Ежовъ въ восторгѣ, ибо ожидали не болѣе 100 проц. успѣха.**

x **Военная делегація** польскихъ легіонеровъ ѣдетъ въ Римъ.

x **При посѣщеніи Дельбосомъ Варшавы** былъ разговоръ о предоставленіи Франціей острова Мадагаскаръ для еврейской колонизаціи. Франція согласна. Будетъ переселено пока 120.000 евреевъ изъ Польши. Предполагается, что евреи **своимъ трудомъ обратятъ Мадагаскаръ въ земной рай.**

Отъ диктатуры партіи къ диктатурѣ личности

Кровавый 1937 г. подходитъ въ СССР къ концу. Сколько жертвъ онъ унесъ съ собой въ вѣчность, вычеркнетъ когда-нибудь исторія. Во всякомъ случаѣ, этотъ годъ знаменуетъ собой переходъ въ СССР отъ партійной диктатуры къ единоличной. Сталину удалось вконецъ разгромить коммунистическую партію и занять ея мѣсто. Какъ человѣкъ восточный, азіатъ, — онъ знаетъ, что если самъ не будетъ убивать, то будетъ убитъ. Вотъ онъ и убиваетъ безъ сожалѣнія. Диктатура компромисса не знаетъ. Для нея компромиссъ — это признакъ слабости. И Сталинъ на компромиссъ не идетъ. Онъ предпочитаетъ массовый терроръ. Онъ цѣлую страну ввергъ въ состояніе безпрерывнаго страха. Впрочемъ, въ Россіи уже 20 лѣтъ несчастный народъ не выходитъ изъ этого состоянія. При видѣ нашивокъ ГПУ **каждый совѣтскій обыватель охваченъ смертельнымъ страхомъ,** не исключая большевицкой сметанки — коммунистовъ.

Иностранные наблюдатели говорятъ, что во время 20-лѣтняго юбилея сов. власти безконечныя массы народа, несмотря на невѣроятную давку, стояли на приличномъ разстояніи отъ цѣпи чиновъ ГПУ. **Въ Россіи вернулись времена Іоанна Грознаго:** „слово и дѣло", только **въ болѣе грандіозныхъ размѣрахъ.**

И напрасно Карпатская Правда и наши коммунисты стараются дѣлать беззаботное „сознательное" лицо, будто бы все въ порядкѣ и имъ понятно. Въ дѣйствительности они глубоко растеряны и много дали бы тому, кто имъ объяснилъ бы толково, что собственно происходитъ въ СССР и какой правильный путь, котораго слѣдуетъ жаться. Такого тупика они еще не переживали!

Коминтерновскіе пахари

Софійская полиція въ Болгаріи арестовала всѣхъ членовъ центральнаго комитета коммунистической партіи. На основаніи найденныхъ документовъ было установлено, что болгарскіе коммунисты получали отъ московскаго коминтерна 3 мил. лева въ годъ. Карпатская Правда увѣренно заявляетъ, что арестованные красные преступники — „робітники та селяне". „Робітник" какой-нибудь, возможно, и нашелся, а что касается селянъ, то они предпочитаютъ работать на болгарскомъ черноземномъ полѣ, а не на красной нивѣ III жидо-интернаціонала. Это въ несчастной Россіи безбожнымъ **жидо-большевицкимъ лгунамъ и преступникамъ удалось завлечь селянъ въ рабское красное ярмо,** изъ котораго они всѣми силами рвутся. А въ остальномъ свѣтѣ селяне давно прозрѣли и **плюютъ на фальшивыя іудины слова и обѣщанія красныхъ большевицкихъ жуликовъ.**

Русскіе націоналисты!

Отъ 15 до 22 декабря въ каждомъ селеніи будутъ выставлены избирательные списки для ихъ просмотра. Каждый русскій націоналистъ долженъ провѣрить ихъ, все-ли въ порядкѣ. Для будущихъ выборовъ и для русскаго національнаго дѣла на Подк. Руси правильные избирательные списки имѣютъ крайне важное значеніе!

Дельбосъ въ Прагѣ

Изъ Бѣлграда мин. Дельбосъ въ среду утромъ пріѣхалъ въ ЧСР. Ему навстрѣчу къ границѣ республики выѣхали французскій посланникъ въ Прагѣ Делакруа и представитель чсл. министерства иностранныхъ дѣлъ д-ръ Черный. Всю ду по пути слѣдованія гостя въ Прагу ему было оказано сердечное вниманіе, начиная Братиславой. Въ Прагѣ на Вильсоновомъ вокзалѣ Дельбоса ожидалъ чсл. министръ иностранныхъ дѣлъ д-ръ Крофта и иныя видныя лица. Въ четвергъ мин. Крофта устроилъ въ честь министра Дельбоса торжественный обѣдъ. Дельбосъ остановился въ помѣщеніи французокаго посольства.

Американская делегація на П. Русь

На основаніи достовѣрныхъ информацій изъ Нью-Іорка, можемъ сообщить, что слухи о новой делегаціи американокихъ карпатороссовъ въ старый Край подъ веденіемъ д-ра Геровскаго, является чистѣйшимъ вымысломъ. Такіе слухи распространяетъ, вѣроятно, самъ же Геровскій, но съ такой комбинаціей американскіе карпаторассы не имѣютъ ничего общаго. Это видно изъ того, что на послѣднемъ конгрессѣ въ Питтсбургѣ былъ поданъ протестъ противъ делегаціи, въ которой хотѣли бы участвовать Геровскій, Ставровскій или Цморъ. Принципіально американскій русскій народъ изъ-подъ Карпатъ стоитъ за посылку въ Европу делегаціи, но членовъ этой делегаціи долженъ еще подобрать.

Муссолини мотивируетъ

Въ прошлую субботу съ балкона венеціанскаго дворца Муссолини говорилъ собравшемуся народу, что Лига Націй находится подъ вліяніемъ темныхъ силъ, дѣятельность которыхъ является непріятельской въ отношеніи Италіи. При такихъ обстоятельствахъ Италія не можетъ оставаться въ Лигѣ Націй, этомъ женевскомъ храмѣ, гдѣ идетъ работа не противъ войны, а за войну. Италія при этомъ не чувствуетъ никакого сожалѣнія. Итальянскій народъ хорошо вооруженъ на сушѣ, на морѣ и въ воздухѣ и его не страшатъ угрозы, которыя временами раздаются со стороны великихъ демократій.

„Голосъ Италіи" добавляетъ, что Италія не желаетъ войны и поэтому уходитъ изъ **Лиги Націй,** которая, **благодаря участія въ ней СССР, сдѣлалась филіалкой II и III интернаціоналовъ** и натравливала демократическія государства на Италію.

Важный вопросъ разрѣшенъ

О винной подати.

Проблема винной подати будетъ наконецъ разрѣшена въ благопріятномъ смыслѣ для винодѣловъ. Какъ мы уже въ интерпелляціи деп. д-ра Фенцика указали, финансовое управленіе и его органы разнымъ образомъ толковали вопросъ о винной подати. Зак. 679-20 (парагр. 14) каждому винодѣлу предоставляетъ для собственнаго потребленія до 200 литровъ (если сборъ винограда не превышаетъ этой цифры) вина безъ подати. Комиссія, разслѣдовавшая этотъ вопросъ, нашла возможнымъ разрѣшить его благопріятно для винодѣловъ и онъ будетъ внесенъ въ парламентъ для изданія новаго закона въ томъ смыслѣ, чтобы каждый винодѣлъ могъ использовать количество вина до 200 литровъ безъ подати, независимо отъ всего количества имѣющагося у него вина.

И второе затрудненіе, вытекающее изъ запрещенія нѣсколькимъ винодѣламъ держать вино въ одномъ погребѣ, тоже будетъ отстранено. Хотя это извѣстіе несомнѣнно вызоветъ среди нашихъ бѣдныхъ винодѣловъ большое удовлетвореніе, однако, насъ интересуетъ, что будетъ съ тѣми винодѣлами, съ которыхъ финансовые органы взыскиваютъ пошлину на основаніи своихъ прежнихъ неясныхъ представленій о вин. податяхъ?

Газеты не смѣютъ писать...

Согласно распоряженію мин. внутреннихъ дѣлъ воспрещается писать въ газетахъ о: 1. всѣхъ дѣлахъ, касающихся мобилизаціи и военныхъ приготовленій; 2. перемѣщеніяхъ войсковыхъ частей и ихъ размѣщеніяхъ; 3. противовоздушной оборонѣ; 4. способѣ организаціи военныхъ лагерей, пороховыхъ погребовъ и иныхъ военныхъ объектахъ; 5. важныхъ въ военномъ отношеніи заводахъ и ихъ организаціи; 6. военныхъ мѣрахъ въ пограничной области, фортификаціяхъ, наблюдательныхъ пунктахъ и пр.; 7. принятіи и увольненіи персонала военныхъ и военизированныхъ предпріятій; 8. введеніи новыхъ боевыхъ средствъ и матеріаловъ; 9. транспортѣ военныхъ матеріаловъ; 10. подробностяхъ организаціи чсл. арміи; 11. стражѣ обороны государства и ея органовъ (жандармерія); 12. выкупѣ или націонализаціи важныхъ въ военномъ отношеніи объектовъ; 13. важныхъ вещахъ, касающихся почты, телеграфа и телефона; 14. сооруженіи на жел. дор. и узловыхъ пунктахъ, военныхъ или имѣющихъ отношеніе къ оборонѣ государства объектовъ; 15. сооруженіи стратегическо-важныхъ дорогъ и мостовъ.

РНАП.

Ввиду того, что запрещеніе политическихъ собраній было отмѣнено, центральный секретаріатъ РНАП предлагаетъ всѣмъ секретарямъ подготовить собранія по селамъ съ участіемъ нашихъ депутатовъ и о желаніяхъ нашихъ членовъ на мѣстахъ увѣдомлять центральный секретаріатъ.

—о—

1. Окружный секретаріатъ РНАП въ **Тячевѣ** перемѣстился на улицу им. А. Духновича въ домъ ном. 1078 Александра Надь.

Секретарями РНАП являются: **Николай Бедевельскій** (Вульховцы 371), **Иванъ Рѣшко** (Чомальово 131) и **Иванъ Черевка** (Калины 62).

2. Въ **Михаловцахъ** открытъ на улицѣ Коменскаго въ домѣ ном. 20 Михаила Мелеги секретаріатъ РНАП. Секретаремъ является **Иванъ Поповичъ.**

Центральный Секретаріатъ РНАП въ Ужгородѣ.

Грамматика Сабова и „москализмы"

Украинскіе агитаторы всюду обманываютъ народъ и стараются доказать, что грамматика Е. Сабова является „москальской". Это демагогическая ложь украино-мазепофиловъ, разсчитанная на незнаніе широкими массами карпаторусскаго населенія исторіи и быта великаго русскаго народа, разселившагося отъ Попрада по Тихій океанъ. **Москальскаго языка на свѣтѣ не существуетъ, а есть только московскій выговоръ русскаго языка.** Но существуютъ и иные выговоры русскаго языка: **петроградскій, южно-русскій, волжскій, сѣверный** и т. д. Если у насъ на Подк. Руси, которая по своимъ размѣрамъ весьма незначительна, существуетъ **столько разныхъ произношеній и говоровъ,** то тѣмъ естественнѣе, что въ великой, необъятной по пространству Россіи такихъ народныхъ говоровъ и произношеній еще больше. Но **всѣ они являются только разновидностями одного и того же великаго русскаго языка, который творили всѣ русскія племена, не исключая и насъ, карпатороссовъ,** и поэтому этотъ великій и культурный языкъ является **нашимъ общимъ достояніемъ,** а не однихъ только „москалей", какъ это стараются внушить нашему народу желто-синіе провокаторы и лгуны изъ-за Карпатъ. И **наши великіе будители и учители нашего карпаторусскаго народа писали всѣ свои произведенія на литературномъ русскомъ языкѣ,** на которомъ написаны величайшія произведенія и труды человѣчества, ибо **этотъ отшлифованный, вѣками со-**

Требуемъ навести порядокъ среди пришельцевъ-галицкихъ украинофиловъ

вершенствуемый языкъ, является наибольшимъ кладомъ и наслѣдіемъ русскаго народа въ цѣломъ. Украинскій же языкъ — это **некультурный, некрасивый и перемѣшанный съ польскими и чужими словами жаргонъ, который имѣетъ распространеніе только по ту сторону Карпатъ до волынскихъ границъ,** да и тамъ его не все населеніе признаетъ своимъ „рідним" языкомъ. На этотъ грубый, уличный жаргонъ — **незаконорожденное лингвистическое дитя** — нужно истратить **нѣсколько тоннъ мыла и много дюжинъ щетокъ, чтобы придать ему культурную европейскую внѣшность, съ которой не было бы стыдно показаться въ общество.**

Украинофилы подло лгутъ, когда говорятъ, что грамматика Евм. Сабова, карпаторусскаго человѣка, является для нашего народа чужой и непонятной. Эта грамматика представляетъ собой классическую грамматику общерусскаго языка, но самое важное то, что **Е. Сабовъ ее написалъ на основаніи карпаторусскихъ говоровъ, приспособляя такимъ образомъ общерусскій литературный языкъ къ мѣстнымъ особенностямъ нашего народа.** Въ своемъ учебникѣ Сабовъ всюду указалъ на мѣстныя особенности и языковыя отклоненія, такъ что **его грамматика вполнѣ репрезентируетъ карпаторусскій фольклоръ и является въ полномъ смыслѣ слова нашей грамматикой!**

Опроверженіе

1. Не є правдою, що Іван Ґавула, державний учитель закликав до класи Гафію Иванинову, щоби наговорювати єї, як має голосувати на учебники, а є правдою, що сказав їй привести свою дитину до класи оправдати цілomісячну неприсутність її дитини у школі.

Не є правдою, що Іван Ґавула наговорював Гафію Іванинову, на котрій стороні має підписати плебісцитний листок до голосування за учебники, а є правдою, що Іван Ґавула, після констатовання неграмотности Г. Иванини одказав їй на [illegible] уряд, а не наговорював [illegible] на нич, хотяй она дуже налягала на Івана Ґавулу, дізнатися на котрій стороні має підписати листок до голосування.

2. Не є правдою, що Іван Ґавула, державний учитель наговорював Федора Липея, щоб ішов по цілому селі і щоб кождому наговорював, щоби голосували на сторону малоруську (українську), але є правдою, що Іван Ґавула з Федором Липейом **від септембра ще не говорив.**

Іван Ґавула,
державний учитель.
Волове.

Человѣческое провалье

Въ Москвѣ безслѣдно исчезъ американскій подданный нѣкій Робинзонъ со своей женой. Эта „робинзонада" по-совѣтски взволновала американскую общественность и американскій посолъ сдѣлалъ на компетентныхъ большевицкихъ мѣстахъ энергичное представленіе. Совѣты уклончиво пообѣщали, что примутъ мѣры къ розыскамъ Робинзона. Не сдѣлали-ли они изъ него **модернаго Робинзона Крузо и не отправили-ли его вмѣсто необитаемаго, на Соловецкій островъ?**

Радостное, но маловѣроятное извѣстіе

Ди Цайтъ приводитъ сообщеніе своего букарестскаго корреспондента, будто ЧСР собирается откупить у Румыніи Мараморошъ-Сиготъ, городъ, примыкающій къ чсл. границѣ.

Мы помѣщаемъ это сообщеніе съ волненіемъ, но и съ недовѣріемъ. Для Подк. Руси присоединеніе Мараморошъ-Сигота имѣло бы большое моральное значеніе, ибо это городъ съ русскимъ населеніемъ, а для ЧСР такой успѣхъ имѣлъ бы огромный престижный вѣсъ. Трудно вѣрить, чтобы это случилось. **Жизнь на подарки скупа!**

На Д. Востокѣ тучи сгущаются

Послѣ ожесточенныхъ боевъ, японцамъ удалось, наконецъ, овладѣть Нанкиномъ, отъ котораго осталась груда развалинъ. Китайцы утверждаютъ, что взятіе Нанкина обошлось японцамъ въ 7.000 убитыхъ. Японцы, въ свою очередь исчисляютъ потери китайцевъ при защитѣ Нанкина въ 15.000 чел.

Въ Японіи, по случаю занятія китайской столицы, происходятъ большія торжества. Въ Пекинѣ японцы образовали новое китайское правительство, власть котораго должна распространиться на весь Китай и которое, разумѣется, не признаетъ маршалъ Чан-кай-ши.

Серьезнѣе инцидентъ японцевъ съ Англіей и Америкой. Японцы, послѣ вступленія Италіи въ противокоммунистическій блокъ, весьма обнаглѣли и потопили на рѣкѣ Янгъ-це американскую канонерку, причемъ погибло 19 амер. матросовъ и около 20 тяжело ранено. Были также обстрѣляны британскія военныя суда, на которыхъ тоже имѣются убитые и раненые. Эта желтая провокація вызвала бурю негодованія и раздраженія какъ въ Англіи, такъ и въ Америкѣ. Японцы хотя очень вѣжливо извинились за „недоразумѣніе", однако, потерпѣвшихъ это не удовлетворяетъ. По слухамъ, Америка потребовала въ ультимативной формѣ, чтобы за случившееся принесъ извиненіе самъ японскій императоръ и поручился, что такія „недоразумѣнія" впредь не повторятся. Англія же готовитъ совмѣстно съ Америкой и Франціей большую морскую демонстрацію въ японскихъ водахъ. **Японія играетъ опасную игру, но положеніе западныхъ державъ еще болѣе опасное.**

Справедливое негодованіе

Народни Листы отъ 15. XII. сообщаютъ, что чсл. мин. финансовъ д-ръ Кальфусъ отмѣнилъ запрещеніе продажи коммунистическихъ газетъ въ трафикахъ, которое существовало съ 1929 г. Народни Листы справедливо недоумѣваютъ, почему вдругъ мин. Кальфусъ проявляетъ такое благоволѣніе къ органу антигосударственной коммунистической партіи: „Что-жъ, быть можетъ наши коммунисты дѣйствительно стали въ парламентѣ, въ печати и во всей своей дѣятельности на почву республики? Или дѣло идетъ о томъ, чтобы противочехословацкая заграничная пропаганда, обвиняющая постоянно нашу республику въ услужливости большевизму, получила отъ насъ новый импульсъ?"

Упрекъ русскихъ

Въ Ужгородѣ была поставлена елка, чтобы помочь бѣднымъ русскимъ дѣтямъ. Дѣло это весьма гуманное и благородное, насъ только огорчаетъ фактъ, что при открытіи елки въ пользу русскихъ дѣтей рѣчи произносились по-мадьярски и по-чешски, но по-русски не было сказано ни слова. Болитъ насъ нужда и бѣдность нашего народа, но еще больше болитъ этотъ прискорбный фактъ.

Подобное явленіе можно отмѣтить также въ Середнемъ и въ большинствѣ селъ. Въ Середнемъ была академія окружного попечительства о молодежи. Организаторы желали дать публикѣ также русскую программу (какъ будто въ этомъ есть какой-то подвигъ — дать въ чисто русскомъ селеніи русскую программу). Русское учительство приняло это съ удовлетвореніемъ, но удивительное дѣло: наканунѣ рождественскихъ праздниковъ русскимъ учителямъ было заявлено, что „уже не рефлектуется на русскую программу".

Итакъ, не только въ Ужгородѣ, въ Середнемъ, но и во многихъ иныхъ мѣстахъ Подк. Руси благотворительныя торжества въ пользу русскихъ дѣтей происходятъ безъ русскаго слова, безъ русскихъ пѣсенъ, безъ русскаго духа. **Дѣйствительно, бѣдныя русскія дѣти!**

Раздумываете, купить-ли

подарокъ?

Своимъ милымъ: бабушкѣ, дѣдушкѣ, тетюшкѣ, дядюшкѣ или инымъ

купите
францовку

Альпа

Этимъ подаркомъ каждаго обяжете. Альпа превосходно годится при массажѣ, укрѣпляетъ мускулатуру и освѣжаетъ нервы.

Старайтесь, чтобы при покупкѣ Вы получили настоящую Альпу.

Къ дѣлу украинскихъ ирредентистовъ

Арестованные братья Гопки до сего дня находятся въ заключеніи и слѣдствіе противъ нихъ еще не закончено. Мы думаемъ, что слѣдствіе слѣдовало бы расширить не только на отдѣльныхъ лицъ, но и **на тѣ круги и организаціи, которые способствовали появленію на карпаторусской землѣ желто-синей ирреденты.** Нѣтъ сомнѣнія, что за отдѣльными украинофильскими фигурами стоитъ тайная организація, располагающая большими средствами и значительно развѣтвленная. Пресловутые медальонки должны были гдѣ-то изготовляться, кто то откуда-то давалъ на это деньги, распоряжался. Молитвенники тоже гдѣ-то и на какія-то средства были отпечатаны. Эти вопросы должны выяснить власти. Намъ въ руки попала одна такая брошюрка подъ заглавіемъ:

1037. Марія — 1937
Цариця України
(Відчити й матеріяли до 900-літнього ювілею)

Видали „Борці Христа"
Товариство українських католицьких студентів в Ужгороді.
Відбито на Черночій Горі — 1937 р.

На первой же страницѣ внутри читаемъ: „Від 1037 року світить чарівним блиском Преч. Діва Марія, Цариця єдиної, соборної, великої, самостійної України". Дальше идетъ безсовѣстная фальсификація исторіи, гдѣ слово „русскій" всюду подмѣнено словомъ „украинскій" и на этомъ базируется вся брошюра.

Явно чувствуется, что Гопки — это только мелкія фигурки, исполнители директивъ тайной противогосударственной организаціи, которая безспорно выходитъ за границы одной Подк. Руси. **Зло слѣдуетъ выкорчевывать отъ корня!**

Всякая всячина

Изъ-за отсутствія путей сообщенія въ Иршавскомъ округѣ, селянамъ живется тяжело.

Мы узнали, что хозяйственные продукты въ иршавскомъ округѣ продаются о много дешевле, чѣмъ въ другихъ округахъ. Скотъ на иршавскихъ ярмаркахъ продается на 30 процентовъ дешевле. Мы увѣрены, что причиной такого хозяйственнаго непреуспѣванія есть отсутствіе желѣзной дороги и надлежащей коммуникаціи.

Русскій и мадьярскій театръ.

Кто видѣлъ представленія мадьярскаго и нашего національнаго театра, тотъ сразу могъ убѣдиться, что нашъ театръ по культурѣ на много выше мадьярскаго. А вѣдь наша подлинная культура только что проснулась. Однако, дѣло нашего театра подвигается не лишь съ точки зрѣнія культуры. Нашъ театръ имѣетъ уже своихъ зрителей. Если мадьярскія культурныя общества громкимъ воззваніемъ за подписью Ортутая, Крокова и Клайна хотятъ заставить публику посѣщать мадьярскій театръ, въ то время нашъ національный театръ имѣетъ уже своихъ постоянныхъ зрителей.

Соц. положеніе русскихъ учителей на Пряшевщинѣ.

Словакизація на Пряшещвинѣ въ значительной мѣрѣ подвигается по тому, что русская Пряшевщина не имѣетъ своихъ начальныхъ народныхъ школъ. Русская народная школа на Пряшевской Руси до сихъ поръ еще въ значительной степени лежитъ на плечахъ бѣднаго карпаторусскаго села, соціальныя условія котораго такія, что почти всѣ жители его бывали уже за границей зарабатывать. Школы на Пряшевской Руси — церковныя или сельскія. Изъ-за неимѣнія средствъ селяне не въ силахъ ни школу расширять, ни своего учителя содержать. Въ итогѣ отъ всего этого больше всего страдаетъ учитель. Онъ и учитъ, и въ церкви поетъ, долженъ и хозяйничать, и коблины-роковины снимать съ населенія села. Притомъ, какъ онъ долженъ учить: въ одномъ классѣ сидитъ по 150—200 учениковъ и всѣ учатся подъ веденіемъ одного лица. Одно лицо сразу: и учитель, и дьякъ, и земледѣлецъ, и взыскатель податей. Какъ же нашъ учитель Пряшевской Руси можетъ цѣликомъ отдаться своему занятію. Но это зло еще не такъ велико. Хуже всего то, что за заработокъ на скалистомъ полѣ, въ убогой церкви церковному учителю на Пряшевской Руси съ 1000 кч снижаютъ на 400—500 кч, съ 2000 кч на 1200.

Положеніе учителей на Пряшевской Руси невозможное. Неудивительно, если учителя, массами оставляютъ свою родную землю и занимаютъ мѣсто за Ужемъ. За положеніе нашихъ учителей должны взяться не только учителя Пряшевской Руси, съорганизованные въ Союзъ Русскихъ Учителей, за это дѣло должно бы взяться и Учительское Товарищество и всѣ наши парламентскіе и оффиціальные представители.

А. А.

Демократія подсовѣтская

1 чекистъ: Ну, братъ, наша молодая совѣтская демократія на десять головъ плюнула выше ихней одряхлѣвшей европейской! Буржуи отъ зависти ушами хлопаютъ, что **у насъ 96 проц. избирателей голосовало.**

2. чекистъ: А почему не 100 процентовъ? Вѣдь тѣхъ **недостающихъ 4 проц. — это саботажники, вредители и троцкисты, которыхъ все одно разстрѣляютъ и останется чистыхъ 100 проц.!**

Желаете-ли одѣваться элегантно по послѣдней модѣ, непремѣнно закажите костюмъ въ модномъ салонѣ

Михаила А. Иваника

моднаго портного, МУКАЧЕВО, ул. Духновича н. 2, II. эт.

ХРОНИКА

— **Въ субботу 18 сего декабря** общество Русскихъ Женщинъ въ Ужгородѣ устраиваетъ въ помѣщеніи отеля Корона Николаевскій вечеръ съ танцами. Начало въ 8 съ пол. ч. вечера. Входъ по приглашеніямъ. Добровольныя пожертвованія на благотворительныя цѣли Общества принимаются съ благодарностью.

Что подарите? Конечно такой подарокъ, который приноситъ пользу. А тѣмъ болѣе, если служитъ здоровью человѣка. Такой подарокъ пріятенъ вдвойнѣ. Имъ можетъ быть только францовка Альпа. Окажете большую услугу своимъ милымъ, если подарите имъ одинъ или нѣсколько флаконовъ францовки Альпа. Возьмутъ Альпу съ радостью, потому что знаютъ, что она служитъ ихъ здоровью и что ее могутъ всегда употребить. Старайтесь только, чтобы при покупкѣ Вамъ дали настоящую Альпу.

— **Поддержимъ справедливое дѣло!** Страхованіе старости и инвалидности у насъ въ республикѣ не достаточное. Особенно оно недостаточно у нѣкоторыхъ группъ рабочихъ. Къ этимъ группамъ недостаточно обезпеченныхъ рабочихъ принадлежатъ также и типографы, которые настаиваютъ теперь на принятіи ихъ въ пенсійную страховку частныхъ служащихъ. Требованіе это справедливое и опирается на справедливую оцѣнку ихъ работы, которая требуетъ высшей степени интеллигенціи. Чтобы свое требованіе поддержать доводами, организація типографовъ выпустила подписные листы, собирая на нихъ подписи широкой общественности. Подписчики своими подписями доказываютъ, что соглашаются со справедливымъ требованіемъ типографовъ. Будетъ-ли такой подписной листъ предложенъ и Вамъ къ подписи, не откажите поддержать своей подписью справедливое требованіе типографовъ!

Спортъ

Несмотря на блестящую побѣду Алехина, состязаніе продолжается до конца. Послѣ 29-ой партіи Алехинъ 17 съ пол., Эве 11 съ пол.

Шмеллингъ въ 8 кругѣ поразилъ американца Томаса кнокъ-аутомъ.

Экономика

Въ связи съ засухой прошлаго лѣта во многихъ мѣстахъ Подк. Руси не достаетъ корма для скота. На основаніи оффиціальныхъ данныхъ, на Подк. Руси не хватаетъ 350 вагоновъ сѣна, 120 ваг. соломы и 250 ваг. отрубей. Для накупа недостающихъ кормовъ будетъ использованъ остатокъ денегъ изъ государственной помощной посѣвной акціи на Подк. Руси. Помощный фондъ поможетъ земледѣльцу при покупкѣ 1 м. сѣна 20 кч, 1 м. соломы — 10 кч, 1 м. отрубей — около 60 кч.

Доставка кукурузы для Подк. Руси была ввѣрена братиславской фирмѣ Агросоль, которая согласилась на наиболѣе низкія цѣны: 85.75 кч за румынскую и 97.50 кч за югославскую кукурузу. Будетъ импортировано 4000 вагоновъ.

ВСѢ ПОДПИСЧИКИ ГАЗЕТЫ

КАРПАТОРУССКІЙ ГОЛОСЪ

НЕЗАВИСИМАЯ·ЕЖЕДНЕВНАЯ·ГАЗЕТА

Приглашаю платить недоимки, числящіяся за ними.

Евреи ортодоксальные и парадоксальные

Недавно въ Америкѣ, въ Вашингтонѣ состоялся очередной всемірный еврейскій конгрессъ. Обсуждался, конечно, вопросъ о пошатнувшемся положеніи евреевъ во всемъ мірѣ и объ усиливающемся антисемитизмѣ. Было вынесено постановленіе всѣми средствами бороться противъ антисемитизма и съ этой цѣлью обратиться къ правительствамъ разныхъ государствъ съ меморандумами, требуя принятія самыхъ суровыхъ мѣръ въ отношеніи элементовъ, которые проявляютъ свои противоеврейскія чувства. При этомъ не было недостатка въ самыхъ черныхъ словахъ для характеристики фашизма, и самыхъ возвышенно-благородныхъ отзывахъ по адресу совѣтскаго „рая".

Такихъ всеевреискихъ конгрессовъ было за послѣдніе годы уже много, но толку отъ нихъ мало, ибо они всѣ свои усилія посвящали не причинамъ, а результатамъ. Вмѣсто того, чтобы обратиться съ призывомъ къ міровому еврейству и заставить его собственнымъ авторитетомъ прекратить подрывную и разрушительную работу въ коммунистическихъ и фило-большевицкихъ организаціяхъ; эти шутовскіе конгрессы ограничиваются простымъ осужденіемъ антисемитизма и предложеніемъ народамъ бороться противъ этого явленія репрессивными мѣрами. Безпристрастнаго и здравомыслящаго человѣка нѣсколько удивляетъ такая примитивная постановка вопроса о борьбѣ съ антисемитизмомъ. **Антисемитизмъ — это идея и однѣхъ полицейскихъ мѣръ противъ нея недостаточно.** Нужно откопать самый корень зла, основательно его анализировать и на основаніи результата обосновать идеологическую борьбу противъ этого явленія. Понятно, что евреи такого вскрытія боятся, ибо оно обнаруживаетъ весьма непривлекательныя стороны еврейской натуры и еврейская печать, вмѣсто радикальныхъ мѣръ, предлагаетъ безцѣнныя полумѣры. Нѣтъ, еврейству слѣдуетъ мужественно констатировать свои большіе промахи и сознательные грѣхи въ отношеніи остального человѣчества и покаяться въ нихъ.

Въ первую очередь **слѣдуетъ рѣшительно отмежеваться отъ разрушительнаго тлетворнаго коммунизма, который своихъ сторонниковъ вербуетъ среди всѣхъ народовъ, но среди еврейскаго — въ провокативно большомъ количествѣ.** Націонализмъ сейчасъ ширится по свѣту и евреямъ надо къ нему приспособиться и тоже стать на дорогу еврейскаго націонализма — сіонизма. Еврея-націоналиста можно любить или не любить, но преслѣдовать его за свои національныя убѣжденія нѣтъ основанія, если онъ не станетъ злоупотреблять своимъ націонализмомъ противъ націонализмовъ иныхъ народовъ.

Зато **еврей-коммунистъ абсолютно нетерпимъ въ любомъ человѣческомъ обществѣ** и съ каждымъ днемъ будетъ подвергаться все болѣе жестокимъ гоненіямъ, что фактически и наблюдается въ сегодняшнее время. Теперь всѣмъ стало ясно, что марксизмъ, вынырнувшій изъ темныхъ глубинъ еврейской психологіи Маркса, сдѣлался мошенническимъ орудіемъ для установленія всемірной іудейской гегемоніи. Не секретъ, что евреи всегда себя считали, да и теперь считаютъ сливками человѣчества, какимъ-то особеннымъ, исключительнымъ, самимъ Богомъ отмѣченнымъ народомъ, которому полагается владѣть цѣлымъ свѣтомъ. Объ этомъ говоритъ библія, трактуетъ талмудъ, твердитъ тора, безспорно свидѣтельствуютъ протоколы сіонскихъ мудрецовъ, достовѣрность которыхъ до сего дня не удалось честно опровергнуть и пр. Еще болѣе наглядно свидѣтельствуютъ объ этомъ факты: **20 лѣтъ кошмарной жидо-большевицкой власти въ Россіи и руководящее положеніе евреевъ во всѣхъ лѣвыхъ партіяхъ Европы и Америки.**

(Продолженіе слѣдуетъ).

3-й годъ изданія

Ужгородъ 22-го (9-го) декабря 1937 г. No 289

НАШЪ ПУТЬ

НАЦІОНАЛЬНАЯ ОБЩЕСТВЕННО-ПОЛИТИЧЕСКАЯ ГАЗЕТА. ВЫХОДИТЪ ТРИ РАЗА ВЪ НЕДѢЛЮ

АДРЕСА РЕДАКЦІЙ: Ужгородъ: улица Іокая 3 Плотенія наб. 13. тел. 686. Мукачево, ул. Недевеся 1. Америка: O. Berzinec, Taylor, Pa 327 Oak Street

ПОДПИСНАЯ ПЛАТА: Въ ЧСР: на 1 мѣсяцъ 10 — кр на 12 мѣсяцевъ 120 кронъ. Цѣна отдѣльнаго номера 80 гел. Въ Америкѣ и остальн. странахъ на 12 мѣсяцевъ 8 амер. долларовъ. Селянамъ и рабочимъ скидка 50%. Счетъ почт. сбер. кассы: 111.856. Брно.

Издатель: В Лабаничъ. Отвѣтственный ред.: Василій Гаджа. — Печатаетъ Типографія „Викторія“ Ужгородъ, наб. Плотенія 13, телефонъ 307. Газетныя марки рѣшр. упр. почтъ и тел. 19. іюня 1935. года. — Ном. 38.125/IV-1935. Мѣсто подачи — Ужгородъ 1

Цѣль Дельбоса

Вся европейская пресса еще живетъ подъ впечатлѣніемъ поѣздки французскаго министра заграничныхъ дѣлъ Дельбоса. Результатъ поѣздки резюмировать было бы еще рано тѣмъ болѣе, что цѣль поѣздки объясняется по-разному.

Французскаго политика въ разныхъ государствахъ встрѣтили далеко не одинаково.

Польша приняла французскаго гостя вѣжливо и опредѣленно казалось, что Польша сегодня уже нѣсколько ближе стоитъ къ Франціи, чѣмъ 2 года тому назадъ, во время пышнаго расцвѣта совѣто-французскаго союза.

Румынія ожидаетъ отъ Франціи торгово-хозяйственныхъ выгодъ и встрѣча мин. Дельбоса была исключительно коммерческаго характера.

Встрѣча мин. Дельбоса въ Югославіи оказалась весьма важной, хотя оффиціозное коммуникэ говоритъ о полномъ согласіи. Сербская оппозиція демонстративно выступила противъ политики Стоядиновича и категорически требуетъ тѣснаго сотрудничества съ Франціей. Стоядиновича обвиняютъ въ кокетничаніи съ итальянцами и германцами. То же самое подтверждаетъ газета Лидови Новины, которая становится на сторону сербской оппозиціи и обвиняетъ премьера д-ра Стоядиновича въ „двуличной“ заграничной политикѣ.

Наконецъ, пріѣхалъ мин. Дельбосъ въ Прагу. Здѣсь оказалось, что французскій политикъ у насъ былъ принятъ торжественнѣе, нежели въ остальныхъ государствахъ. Встрѣча стараго союзника была весьма сердечная, искренняя, подтверждающая, что Чехословакія стоитъ еще ближе и тверже къ своему давнему союзнику-покровителю, чѣмъ когда-либо.

И вотъ, самая интересная картина. Франція какъ разъ не этого требуетъ, ибо мин. Дельбосъ является одновременно посланникомъ Лондона. А Лондонъ, гдѣ какъ разъ передъ поѣздкой совѣщался мин. Дельбосъ, далъ маршрутъ: всѣ средне-европейскія государства съ Германіей. Дельбосъ не хочетъ односторонняго союзничества, наоборотъ — является посредникомъ для сближенія съ Германіей и Италіей. Ищетъ согласія для заключенія пакта четырехъ и обѣщаетъ помощь своимъ союзникамъ. Въ первыхъ трехъ государствахъ Дельбосъ только пытался навести информаціи и пришелъ къ заключенію, что намѣченную цѣль легко осуществить. Съ такимъ убѣжденіемъ прибылъ въ Прагу, **гдѣ былъ встрѣченъ весьма сердечно, но гдѣ съ трудомъ понимаютъ новую франко-англійскую концепцію, которая требуетъ скораго примиренія съ „осью“** даже если оно связано съ жертвами, безъ которыхъ примиреніе невозможно.

Итакъ ошиблись тѣ, которые предполагали, что мин. Дельбосъ пріѣхалъ для укрѣпленія союзничества. Дельбосъ къ намъ пріѣхалъ совѣтовать **примириться съ Германіей и уладить дѣла, которыя тормозятъ это примиреніе и дружное сожитіе съ сосѣдомъ.**

Какъ видно, мин. Дельбосу это удалось. Ческе Слово, близко стоящее къ министерству заграничныхъ дѣлъ, пишетъ въ такомъ духѣ. Иного выхода для нашего государства нѣтъ. Соціалисты измѣнили свой курсъ — **это и является полнымъ проваломъ заграничной политики соціалистовъ.** Лучше поздно, чѣмъ никогда — говоритъ пословица. СССР убила международную институцію — Лигу Націй — и было бы хорошо оставить съ нимъ союзничество — какъ это дѣлаетъ Франція своимъ хладнокровнымъ отношеніемъ.

Мы, русскіе націоналисты, только съ удовлетвореніемъ можемъ констатировать, что случилось такъ, какъ мы предвидѣли и никакое сотрудничество на почвѣ сохраненія мира съ большевиками невозможно. Еще въ 1932 г. мы писали въ КарпаторусскомъГолосѣ о „пактѣ четырехъ“ статью, за которую потомъ на деп. д-ра Фенцика очень нападали и требовали назвать автора, обвиняя газету, что она эту статью получила отъ польскаго консула Свержбинскаго. Сейчасъ мы получаемъ полную сатисфакцію за тогдашнія несправедливыя обвиненія, ибо ходъ событій показалъ, что тогда происходили большія ошибки заграничной политики и сейчасъ приходится считаться съ мнѣніемъ франц. мин. Дельбоса, который проводитъ какъ разъ ту мысль, что д-ръ Фенцикъ высказалъ уже въ 1932 г.

Русскость побѣждаетъ

Понемногу начинаютъ выясняться результаты школьнаго голосования на Подк. Руси. Школьный рефератъ въ Ужгородѣ сообщилъ данныя по Иршавскому округу. Было произведено голосованіе въ 38 школахъ. 30 селъ высказалось за грамматику Е. Сабова (73.17 проц.) и 8 селъ за украинскій языкъ (19.5 проц.).

Дельбосъ уѣхалъ изъ Праги

Послѣ трехдневнаго пребыванія въ Прагѣ, во время котораго мин. Дельбосъ имѣлъ важныя политическія совѣщанія съ представителями ЧСР, онъ въ субботу въ пол. 12 отбылъ съ Вильсонова вокзала въ Парижъ. Его пребываніе въ Прагѣ несомнѣнно касается вопросовъ исключительной важности и актуальности, о чемъ пресса еще полностью не сообщаетъ. Извѣстно только, что г-нъ президентъ д-ръ Бенешъ пожаловалъ Дельбосу орденъ Бѣлаго Льва.

Горемычная институція

Изъ нѣкогда могущественной международной организаціи Лига Націй превратилась сейчасъ во второстепенный привѣсокъ англо-французской политики. Италія ее покинула, Германія поклялась никогда и ни при какихъ обстоятельствахъ въ нее не возвращаться и даже еврей Литвиновъ ее недавно зло высмѣялъ. Сейчасъ и Польша заявляетъ, что если Л. Н. не будетъ служить своему прямому назначенію — примиренію народовъ, но будетъ раздувать идеологическую борьбу между двумя міросозерцаніями, то она выйдетъ изъ состава членовъ женевской институціи. Даже Швейцарія, въ предѣлахъ которой Л. Н. находится, грозитъ выходомъ изъ нея, если не будетъ измѣнена ея политика.

Противъ воли Англіи

Ирландія заявила Италіи, что признаетъ аннексію Абиссиніи и высылаетъ въ Аддисъ-Абебу своего представителя. Это сообщеніе весьма не нравится Англіи, король которой является вмѣстѣ съ тѣмъ и ирландскимъ королемъ, но съ которымъ Ирландія демонстративно не считается.

Японцы ненасытны

Послѣ паденія Нанкина китайцы отходятъ вглубь страны. Японцы готовятся вторгнуться въ южный Китай и занять Кантонъ. Въ то же время они ведутъ наступленіе на Ханькоу. Китайцы, повидимому, не собираются просить мира.

Отношенія Японіи съ Америкой обострились, когда разслѣдованіе выяснило, что канонерка Пенэй была обстрѣливаема не только съ аэроплановъ, но и съ японскихъ кораблей, которые не могли не видѣть американскаго флага. Для успокоенія Америки японцы отозвали съ фронта адмирала Теизе Митсунами, командующаго японскими возд. силами въ Китаѣ.

Новые налоги

Какъ мы уже раньше сообщили, правительство предложило парламенту новыя подати на будущій годъ.

Съ неслыханной скоростью отголосовала коалиція всѣ предложенныя новыя податныя основы. Со времени существованія республики это первый случай, когда парламентъ сразу такъ обременилъ своихъ плательщиковъ такой громадной суммой — 1 милліардъ кч.

На 1938 годъ новыя подати:

1. Законъ, которымъ продолжается прибавка къ подати съ оборота и къ подати роскоши.
2. Законъ объ удержкахъ изъ жалованья президента республики, членовъ парламента, правительства и губерн. Подк. Руси.
3. О персональныхъ удержкахъ съ цѣлью сбереженій.
4. Объ измѣненіи податей съ искусственныхъ жировъ.
5. Объ урегулированіи державной монополіи искусств. сладостей.
6. Объ измѣненіи подати съ напитковъ.
7. Объ обложеніи картелей.
8. Удержка на оборону государства и налогъ съ экстраординарныхъ прибылей.
9. Временное увеличеніе подоходнаго налога.
10. О гербовомъ сборѣ съ игорныхъ картъ.
12. О подати на лимонадъ и минеральную воду.
12. О подати на пиво.

Всякая всячина

Богата наша Русь.

Существованіе множества минеральныхъ источниковъ свидѣтельствуетъ о томъ, что нѣдра нашей Руси богаты грудами минераловъ. Теоріи о нефтяныхъ источникахъ говорятъ, что подъ корой Карпатъ должны быть нефтяные жилы. Нефть поземной поверхности расположена кругами. Въ кругѣ Кавказъ—Трансильванія — Галицкая Русь находится и наша Родина. Въ ея нѣдрахъ должна быть нефть. Рудокопное предпріятіе въ Бан. Быстрицѣ, взялось за разыскиваніе нефти на нашей Руси. Большія работы шли около Микова на Пряшевщинѣ. Теперь уже съ мѣсяцъ 20 работниковъ сверлитъ Карпаты при Ставномъ около Ужа. Работа идетъ подъ руководствомъ инж. Гбела.

Что дѣлать съ тысячами?

Изъ Подк. Руси было вывезено много добра ежегодно въ суммѣ 40—50 милліоновъ. Однако, Подк. Руси удѣляются и поддержки для бѣдныхъ дѣтей. Въ послѣднее время акція „Демократія дѣтямъ“ изъ сбора 1.719.842 кч для Подк. Руси удѣляетъ 82.788. Принимая во вниманіе ужасное положеніе русскихъ дѣтей по верховинамъ — эта сумма процентуальна. Мы слыхали, что мин. соц. опеки на покупку сѣраковъ и цешевъ тоже удѣлило 100.000 кч. Всѣ эти усмотрѣнія гуманны. Однако, мы замѣтили, что такія временныя поддержки покупкой сѣраковъ наше населеніе не поднимаютъ на высшую степень. Наоборотъ, пріучаетъ нашихъ верховинцевъ къ нищетѣ. Эти деньги въ Подк. Руси нужно обращать на болѣе постоянныя предпріятія, которыя забезпечили бы населенію постоянный заработокъ. Нужны коренныя реформы. Мин. соц. опеки прежде всего, должно постараться, чтобы населеніе нашей Руси имѣло возможность постояннаго заработка.

Во время русскаго Рождества въ нашихъ городахъ должно быть празднично.

Земскій Урядъ и Коммерческая палата 16 с. м. установила, что во время русскихъ праздниковъ Рождества Хр. магазины будутъ закрыты и торговля будетъ пріостановлена. Русское населеніе нашихъ городовъ должно постараться о томъ, чтобы установленіе было строго переведено въ жизнь. А представители парламента и сената должны постараться о томъ, чтобы святочное настроеніе по нашимъ городамъ во время праздниковъ Вост. церкви были хранены закономъ.

Ужгородъ — центръ нашей Руси.

Лидове Новины отъ 17-го декабря приносятъ, что въ Ужгородѣ будетъ учрежденъ новый Высшій Судъ, который подъ собой будетъ имѣть 28 окружныхъ судовъ и 3 краевыхъ. Кошицкій судъ останется и будетъ имѣть подъ собой 50 окружныхъ и 4 краевыхъ. Такъ какъ мы считаемъ, что дефинитивной границы между Подк. Русью и Словакіей не существуетъ и что территорія области кошицкаго суда тоже русская область, то правильнѣе всего было бы кошицкій верхній судъ перенести въ Ужгородъ и постараться, чтобы это государственное учрежденіе цѣликомъ имѣло русскій характеръ: характеръ доминирующей (статотвор ней) націи автономной области нашей Руси.

Грамматика Сабова въ Иршавскомъ округѣ.

Изъ 38-ми школъ Иршавскаго инспектората за русскій литературный языкъ голосовало 30, за грамматику Панькевича 8. Въ процентахъ 73.17 проц. за русскій языкъ, 19.51 проц. за галицкій кавардакъ. Народъ языкъ „народовців“ не считаетъ своимъ.

Изъ украинскихъ противорѣчій.

Украинцы всей душой борются противъ названія русскій. Но фактъ останется фактомъ: простонародіе Подк. Руси, Галичины, Украины, ненавистной „Московіи“ говоритъ наша церковь русская — а не украинская. Этотъ фактъ подтверждаетъ и протоигуменъ украинскихъ базилитянъ, который говоритъ, что и грамматика Сабова, и Панькевича и Недѣли русскіе. „В одній і цій самій школі різні учителі, чи професори, вчили дві-три руські мови“. Къ этому мы только добавляемъ, что языкъ грамматики Сабова историческій, традиціонный русскій языкъ, а остальные— кавардаки, смѣсь польско-нѣмецко-мадьярскихъ языковъ и мѣстныхъ чудачествъ.

Фактъ, кричащій на весь міръ.

Въ Капишовѣ, на Маковицѣ, по послѣдней статистикѣ имѣется 328 русскихъ и 74 словака. Это русское большинство не имѣетъ ни одного класса съ русскимъ преподавательнымъ языкомъ.

Большевицкая гора родила демократ. мышь

Большевицкіе „выборы“ въ т. н. верховный совѣтъ давно прошли и остальной свѣтъ совершенно ими не интересовался, считая ихъ по справедливости гнуснѣйшей въ XX-омъ вѣкѣ мистификаціей и надувательствомъ мірового мнѣнія. Тѣмъ не менѣе большевики о нихъ до сего дня пишутъ какъ о чемъ-то страшно важномъ и цитируютъ въ своей прессѣ выдержки изъ заграничныхъ коммунистическихъ газетъ, выдавая ихъ своимъ подъяремнымъ гражданамъ за „общественное мнѣніе заграницы“. Московскія Извѣстія, не краснѣя, пишутъ: „человѣческій языкъ слишкомъ бѣденъ, чтобы выразить тѣ возвышенныя **чувства, которыя испытываетъ страна**“ ... Дѣйствительно, человѣческая рѣчь даже весьма бѣдна, чтобы выразить ею подлинныя чувства подсовѣтскихъ гражданъ!

Желто-синяя печаль

Какой-то добродѣй Павловичъ скорбитъ въ Украинскомъ Словѣ отъ 16 декабря, почему карпаторусскій театръ не хочетъ сдѣлаться украинскимъ. Украинскимъ пьесамъ, молъ, удѣляется совсѣмъ незначительное мѣсто. Онѣ „в неласці, як девята дитина від мачохи“... Это происходитъ потому, что зеленая украинская „культура“ въ сравненіи съ великой, міровой русской культурой выглядитъ именно, какъ „дитина в колисці“, и, конечно, никому неинтересно слушать ея невнятный лепетъ, когда рядомъ говоритъ четко и вразумительно не дѣтская, а спѣлая и высокая русская культура, значеніе которой признаетъ весь міръ, только мазеповскіе добродѣи ее не признаютъ, потому что ихъ никто не хочетъ замѣчать. „Чудесна, милозвучна мова“ — это товаръ весьма сырой и добродѣи сами зачастую не знаютъ, какъ съ ней обращаться. „Листопад, падолист; учитель, вчитель, вучитель (Вперед 15. XII). Не нужно далеко ходить за примѣрами. Достаточно сравнить языкъ Свободы, Укр. Слова, Вперед и Карп. Правды, чтобы видѣть, что съ ихъ „мовой“ что-то не ладно. Если же она для украинофильскаго уха „чудесна та милозвучна“, то и для коровы мычанье ея теленка кажется самымъ милымъ звукомъ на свѣтѣ, а воронѣ ея карканье кажется пѣсней соловья... Если украинская „мова“ дѣйствительно жизненна, то г-дамъ Павловичамъ нечего страшиться за ея судьбу. Въ здоровой конкуренціи съ „московською мовой“ она, безъ сомнѣнія, побѣдитъ и будетъ звучать еще милозвучнѣе, чѣмъ сейчасъ. А если не побѣдитъ, значитъ г-ну Павловичу на ухо наступилъ медвѣдь и онъ плохо слышитъ звуки...

Печатное опроверженіе

На основаніи парагр. 11 и слѣд. закона ч. 126-1933 собр. зак. и р., опровергаю статью газеты Нашъ Путь ч. 275 съ 1937 подъ заглавіемъ „Исправленіе“ въ слѣдующемъ:

Не правда, что „карпаторусское студенчество не можетъ терпѣть, чтобы въ карпаторусскомъ общежитіи распоряжался одинъ буковинскій пришелецъ, о которомъ говорится, что онъ окончилъ только учительскую семинарію“. Правда, что я въ карпаторусскомъ общежитіи не распоряжаюсь, что я не буковинскій пришелецъ, но полноправный гражданинъ республики, награжденный орденомъ освобожденія. Не правда, что у меня нѣтъ „вовсе средняго образованія“, но правда, что таковое имѣю. Не правда, что „студенты не могутъ примириться съ вышеозначеннымъ „референтомъ“, разъѣзжающимъ лѣтомъ по Подк. Руси съ визитами и охотно остающимся у нашего гостепріимнаго учительства на полномъ иждивеніи“.

Правда, что студенты меня любятъ и на мое урядовое положеніе не могутъ имѣть вліянія. Правда, что я лѣтомъ во время отдыха посѣщаю иногда Подк. Русь, но живу тамъ на свои собственныя средства, а не на иждивеніи учительства. Правда, что учительство, благодарное мнѣ за мою дѣятельность на Подк. Руси, охотно меня приглашаетъ въ гости, какъ и я охотно гощу въ Прагѣ моихъ друзей изъ Подк. Руси. Не правда, будто бы я „открыто эксплоатирую нашихъ бѣдныхъ пражскихъ студентовъ“, наоборотъ, правда то, что безъ моихъ ходатайствъ многіе изъ студентовъ не могли бы въ Прагѣ учиться и что о безкорыстной моей помощи всѣмъ карпаторусскимъ студентамъ высказываются всѣ тѣ, кто въ Прагу, Брно и Братиславу пріѣзжаютъ ради науки, но не ради пустозвонной демагогіи и обезпокоенія бѣдныхъ студентовъ.

Прага, дня 7 декбря 1937.

Съ совершеннымъ почтеніемъ

К. Коханный-Горальчукъ.

СТУДЕНЧЕСТВО

ОКС Возрожденіе.

Какъ мы уже отмѣтили въ рефератѣ объ общемъ собраніи ОКС Возрожденіе, въ новоизбранномъ правленіи оказалось и нѣсколько весьма энергичныхъ и дѣловыхъ молодыхъ коллегъ во главѣ съ предсѣдателемъ общества **Эм. Шандоромъ.** Правленіе сразу взялось за работу и уже въ теченіи двухъ недѣль показало себя работоспособнымъ и подаетъ большія надежды, что ОКС Возрожденіе будетъ поднято на прежнюю высоту, соотвѣтствующую ея славной традиціи. Изъ многочисленыхъ культурныхъ начинаній слѣдуетъ отмѣтить хотя бы слѣдующія:

Пражскій радіо-журналъ сдѣлалъ запись на грамофонную пластинку, которая будетъ высылаться по волнѣ радіостанціи въ Кошицахъ и то на перный день Рождества Христова, т. е. 7 января наступающаго года. Программа: діалогъ-картина изъ карпаторускаго студенческаго общежитія въ Прагѣ — произнесутъ авторы: кол. Касинецъ и Стасевъ; хоръ общества подъ упр. дир. Костью споетъ рождественскія колядки; декламація И. Ковача и балалаечный оркестръ подъ упр. кол. Петрецкаго.

Въ большомъ залѣ философскаго факультета была обществомъ устроена Академія по случаю 60-лѣтія со дня смерти великаго поэта гражданской скорби Некрасова. Краткое, но содержательное вступительное слово сказалъ предсѣд. о-ва кол. Эм. Шандоръ; лекцію о жизни и творчествѣ поэта—проф. унив. И. Г. Керча и литераторъ Е. Д. Балецкій. Присутствовали на академіи: деканъ философскаго факультета и мн. др.

На собраніи членовъ ОКС Возрожденіе въ связи съ введеніемъ русскихъ учебниковъ въ карп.-русскія нар. школы, весьма содержательные и исчерпывающіе доклады прочли: проф. И. Г. Керча и абс. правъ Ю. В. Поповичъ. Рѣшено выслать особую делегацію къ министру д-ру Франке.

Украинствующіе студенты созвали въ Прагѣ протестное „збіговиско“ противъ плебисцита и его результата, но полиція явилась на мѣсто збіговиска и разогнала наглыхъ мазепинцевъ, січовиків и гай дамаків, осмѣливщихся протестовать противъ воли карпаторусскаго народа!

—ъ.

Брехунамъ изъ Карпатск. Правды

Карпатская Правда отъ 12. XII. задастъ страшно мудрый вопросъ: „Чому фенцики постійно брешуть на комуністів?" а дальше пишетъ: мы свойого часу визивали Фенцика, аби опублікував свої прибутки, скільки достає за передплату Нашого Путя... чого до тепер Фенцик не зробив й николи не зробить"....

Деп. д-ръ Фенцикъ на коммунистическій лай, конечно, не станетъ отвѣчать, ибо какъ человѣкъ вѣрующій, знающій хорошо св. Писаніе, слѣдуетъ его мудрому совѣту: „не отвѣчай безумному по его безумію, да не будешь и ты подобенъ ему"... За д-ра Фенцика могу **вамъ**, коммунистическіе безумцы и слѣпцы, отвѣтить я. Приходите ко мнѣ и я вамъ покажу массу чековъ и расписокъ по 10—20 и даже по 100 кч., которыя я посылалъ редакціи Нашего Пути, какъ подписную плату.

Сколько ко мнѣ являлось бѣдныхъ людей и просили выполнить чекъ! **Вамъ коммунистамъ лучше бы молчать, откуда кто получаетъ деньги. Пусть отвѣтитъ вамъ ваша совѣсть, если только она у васъ есть.** Ваша правда — **это жидовское жульничество и надувательство,** которыми вы всегда и всюду пользуетесь, чтобы баламутить нашъ христ. карпаторусск. народъ. **Вашего краснаго брата большевика бьютъ сейчасъ во всемъ мірѣ, вотъ вы и хватаетесь за послѣднее средство — провокацію.** Вы обвиняете Нашъ Путь въ противодержавномъ духѣ, а сами насквозь **проникнуты духомъ предательства и моральной гнили,** о чемъ свидѣтельствуетъ вашъ календарь на 1938 г. съ интернаціоналами и прочими большевицкими прелестями. Можно только удивляться, почему цензура пропустила этотъ безбожный коммунистическій календарь съ враждебнымъ всему человѣчеству и христіанству содержаніемъ и бунтарскимъ большевицкимъ гимномъ.

Вы подло прикрываетесь именемъ Христа, противъ котораго воюете, чтобы собирать на безбожниковъ и головорѣзовъ въ испанскихъ интербригадахъ рождественскіе подарки. Но и здѣсь выявляется ваша **каинова коммунистическая природа.** Въ прошломъ году богданскіе коммунисты, богохульно призывая на помощь имя Божественнаго Младенца, собрали для испанскихъ красныхъ разбойниковъ свыше 600 кч., но вмѣсто того, чтобы послать эти выдуренныя деньги по назначенію, **пропили ихъ за два вечера.** А когда ваша центральная „чека" потребовала отъ нихъ отчета, то испугавшись, собрали между собой 100 кч. и послали на испанскихъ большевиковъ. Вотъ вѣрный образъ вашего коммунистическаго моральнаго уровня, а вы еще собираетесь кого то обвинять и обманывать народъ!

Весь міръ васъ и вашего жидохозяйна давно розгадалъ и сейчасъ поступаетъ съ вами, как того заслужили. И на Подк. Руси не долго уже вамъ осталось чудить и обманывать христіанскій народъ. **Божье терпѣніе уже лопнуло.**

Рѣчь деп. д-ра С. Фенцика

Д-ръ С. А. Фенцикъ 16 сего декабря подалъ въ парламентѣ 9 ин терпелляцій, а 17-го произнесъ обширную рѣчь въ большомъ залѣ Славянскаго Острова въ Прагѣ въ присутствіи нѣсколькихъ тысячъ чешскихъ націоналистовъ и глубоко заинтересованной студенческой карпаторусской молодежи. Объ этомъ выступленіи деп. д-ра Фенцика субботній Полудни Листъ пишетъ: **„Однимъ изъ наиболѣе горячо принятыхъ былъ карпаторусскій деп. Фенцикъ. Говорилъ по-русски о хозяйственной и политической бѣдѣ своего народа, тамъ, далеко на востокѣ. Былъ понятъ. Почти за каждой его фразой, темпераментно и убѣдительно имъ произнесенною присутствовавшіе его благодарили аплодисментами, которые особенно усилились въ концѣ его рѣчи, когда деп. д-ръ Фенцикъ обѣщалъ вѣрность республикѣ и націонализму".**

Законъ о роспускѣ политич. партій

Коалиція растерялась.

Коалиція приготовила законъ о роспускѣ политическихъ партій въ новомъ и по своему содержанію слишкомъ остромъ видѣ. Уже въ самомъ началѣ, когда этотъ законъ разбирался конституціонно-юридической комиссіей возникли значительныя затрудненія. Весь законъ былъ направленъ противъ оппозиціи, утрожалъ роспускомъ партій за малѣйшую провинность и поэтому вся оппозиція всѣми силами выступила противъ новаго закона. Были здѣсь еще и другіе политическіе и заграничные мотивы. Коалиціи не осталось иного, какъ отступить отъ этого законопроэкта, который по своему содержанію весьма антидемократическій и такъ старый законъ о роспускѣ политическихъ партій въ концѣ 1937 года теряетъ свою силу.

Съ 1-го января будущаго года закона о роспускѣ политическихъ партій пока не будетъ.

Страшныя цифры

Международное статистическое бюро сообщаетъ данныя о суммахъ, которыя затрачиваютъ разныя государства на вооруженіе. Изъ нихъ слѣдуетъ, что **наиболѣе вооружается СССР —81 милліардъ** франковъ въ годъ; Германія — 78, Италія — 26; Англія — 26; Франція — 21 и т. д. Всѣ государства вмѣстѣ затрачиваютъ въ годъ для „сохраненія мира" 365 милліардовъ въ годъ — **1 милліардъ каждый день!**

Безымянный.

У лукоморья дубъ зеленый

Стихотвореніе С. А. Пушкина (по-совѣтски).

У лукоморья дубъ срубили,
Златую цѣпь въ Торгсинъ снесли,
Кота на мясо изрубили,
А русскій духъ сослали въ Соловки.

Русалку паспорта лишили,
Издохъ отъ голода Кощей,
Богатырей при чисткѣ сократили
И вывели въ расходъ звѣрей.

Въ избушку пять семей вселили,
Изъ курьихъ ножекъ супъ сварили,
И ступу съ Бабою-Ягой
Утилизировалъ Промстрой.

Гдѣ медъ и пиво предки пили,
Тамъ красная звѣзда горитъ.
И объ итогахъ пятилѣтки
Самъ Сталинъ сказки говоритъ.

ХРОНИКА

Покушеніе на убійство. Дня 12 с. м. укр. уч. Таръ въ въ Вел. Комятахъ въ пьяномъ видѣ напалъ съ револьверомъ и ножемъ въ рукахъ на свою супругу, и только благодаря вмѣшательству мѣстныхъ жандармовъ удалось спасти жизнь несчастной женщины.

— **Безопасность для всѣхъ** можетъ быть только тогда, если Вы будете имѣть хорошую противогазовую маску на случай любого газоваго нападенія. За кч 69 можетъ каждый заручить себѣ свою безопасность, когда купите комплетную маску ФАТРА-Ц.

Спортъ

СК Кладно—СК Пардубице 1:0 (0:0).

Въ воскресенье былъ законченъ первый кругъ состязаній государственной лиги. Команда Кладна поразила своего соперника въ присутствіи 2000 зрителей и обезпечила себѣ второе мѣсто въ таблицѣ. Игра была равноцѣнная и только передъ концомъ удалось домашнимъ забить голъ и тѣмъ выиграть состязаніе.

Швейцарія—Германія 3:1.

Въ хоккеѣ побѣдила Швейцарія Германію. Швейцарія имѣетъ сейчасъ сильную команду, недавно одержавшую большую побѣду надъ нашей (ЧСР) командой въ размѣрѣ 5:1.

—o—

Турниръ между Алехинымъ и Эве законченъ. Въ четвергъ была сыграна послѣдняя, 30 партія, которую выигралъ Эве. Алехинъ игралъ безъ интереса, такъ какъ и безъ того его побѣда оказалась блестящей — выигралъ 17 съ полов. партій изъ 30-ти.

— **Вы не можете спокойно спать отъ страха** при мысли, что будетъ съ вашей семьей, если бы пришлось ее охранять передъ газовымъ нападеніемъ? Почему не запасетесь доброй противогазовой маской? Съ маской ФАТРА-Ц для всѣхъ членовъ семьи дома будете въ состояніи спокойно спать

— **Хорошее дѣло въ нужный часъ.** Приготовляется проэктъ закона, на основаніи котораго каждый гражданинъ долженъ имѣть собственную противогазовую маску. Въ нужный часъ приходитъ фабрика ФАТРА въ Напѣдлахъ съ большимъ сниженіемъ цѣны. Маска „ФАТРА-Ц", которая на основаніи мнѣнія спеціалистовъ отвѣчаетъ въ совершенствѣ всѣмъ требованіямъ и продается нынѣ за цѣну, доступную всѣмъ.

Выдержка изъ объявленія о лицитаціи

Ном. Е VIII 623/37.

Судъ въ экзекуціонномъ дѣлѣ истца Словацкаго банка, отд. въ Мукачевѣ, представл. д-ромъ Андреемъ Геллингеромъ, адв. въ Мукачевѣ, противъ должника Гейза Мольнара, владѣльца дома въ Мукачевѣ, назначилъ лицитацію для взысканія 22.000 кч съ недвижимости, находящейся на территоріи Мукачевскаго окр. суда, занесенной въ позем. кн. катастр. территоріи Мукачева, вл. ном. 2147 парц. ном. 1133, въ оцѣночной стоимости кч 59.169.

Лицитація состоится въ 10 час. утра 20 января 1938 года въ урядовомъ помѣщеніи Окружного суда въ Мукачевѣ двери ном. 17.

Предназначенныя для продажи недвижимости не могутъ быть проданы ниже двухъ третей указанной цѣны.

Кто желаетъ участвовать въ лицитаціи, долженъ внести 10 проц. означенной стоимости въ качествѣ отступного наличными деньгами либо въ цѣнныхъ бумагахъ, годныхъ для залога и посчитанныхъ согласно курса, указаннаго въ 42 парагр. зак. LX. 1881, особѣ, поземельно-книжнымъ управленіемъ выданной, либо этой особѣ предложить квитанцію о взносѣ отступного въ депозитъ суда. Также указанныя лица должны подписать условія публичной продажи (§§ 147, 150, 170, ст. зак. LX 1881 г. § 21 ст. зак. XL 1908 г.).

Тотъ, кто за недвижимость обѣщаетъ больше, чѣмъ установленная цѣна, долженъ немедленно довнести недостающую до 10 проц. имъ предложенной цѣны сумму.

Окружной Судъ въ Мукачевѣ, отд. VIII.

11 сентября 1937 г.

Подпись и печать.

ПРИГОТОВИЛИСЬ-ЛИ ВЫ?

Всѣ европейскія государства издали уже законы объ охранѣ цивильнаго населенія противъ газовыхъ нападеній.
Одни законы, однако, не охраняютъ.

Точно такъ же, какъ возросла опасность газовыхъ нападеній, такъ и увеличилась техника обороны противъ нихъ.
Наша противогазовая маска ФАТРА принадлежитъ къ наилучшимъ на свѣтѣ.

Благодаря этой маскѣ населеніе нашей державы получило дѣйствительное средство противъ атакъ любымъ газомъ.

Однако же хранить Васъ можетъ только та маска, которую въ случаѣ опасности имѣете дома

Маска ФАТРА была испробована въ сотняхъ тысячъ случаевъ дѣйствительной опасности.
Гражданская противогазовая маска была до сего времени хозяйственной проблемой.
Намъ удалось организовать ея производство настолько, что сейчасъ маска ФАТРА принадлежитъ къ наилучшимъ и наиболѣе дешевымъ на свѣтѣ.

Что сдѣлаете для своей охраны въ минуту наиболѣе опасную?

Не ждите, пока опасность настанетъ. Послѣдствія этого были бы неисправимы. Жизнь каждаго гражданина дороже, нежели этотъ расходъ на личную безопасность.

●

Изъ научныхъ отзывовъ спеціалистовъ относительно противогазовой маски ФАТРА:

Проф. инж. д-ръ Монт. Ал. Парма:

проф. высокой горной школы въ Пршибрамѣ:

Во всѣхъ испытаніяхъ, сдѣланныхъ съ цивильной маской ФАТРА она цѣликомъ удовлетворила требованіямъ, такъ что можно смѣло сказать, что изготовлена весьма солидно и научно.

Проф. МУДр. І. А. Чанчикъ,

предсѣд. гигіен. инст. мед. фак. Карлова унив.

Я употреблялъ цивильную маску ФАТРА съ испытательными фильтрами въ теченіе 3 часовъ и не замѣтилъ никакихъ вредныхъ вліяній, такъ что могу ее рекомендовать какъ вполнѣ удовлетворительной въ гигіеническомъ отношеніи.

Проф. д-ръ Витѣзславъ Веселый,

проф. высокой техн. школы въ Брно:

Испыталъ Вашу маску „Ц" и нахожу, что она изготовлена изъ прекраснаго матеріала, досконально и тѣсно прилегаетъ и даетъ вполнѣ надежную охрану, имѣетъ самый незначительный вредный просторъ, незначительное сопротивленіе при вдыханіи, большой кругъ обозрѣваемости, что позволяетъ широко видѣть вокругъ, имѣетъ устройство для избавленія отъ слюны, весьма легко надѣвается и удобна для ношенія, такъ что не мѣшаетъ производить любую работу.

Ваша маска „Ц" является совершенной общенародной маской, которую могу рекомендовать каждому.

Проф. д-ръ инж. Цириллъ Краузъ,

проф. выс. техн. образованія въ Брно.

Матеріалъ, изъ котораго маска ФАТРА-Ц изготовленъ, является безукоризненнымъ и его приготовленіе является весьма тщательнымъ. Маска имѣетъ рекордную легкость, ибо вѣситъ только 201 граммъ. Своей цѣли служитъ очень хорошо, имѣя всѣ условія правильнаго размѣщенія частей и непропускающая извнѣ вредныхъ газовъ, не промокаетъ и не боится влажности. Оба ея вентиля: для вдыханія и выдыханія, дѣйствуютъ идеально и легко могутъ быть замѣнены. Особенно слѣдуетъ отмѣтить слѣдующія ея особенности:

Цилиндръ сдѣланъ полностью изъ пряжи, т. е. матеріала весьма податливаго и по вѣчески прекраснаго и будучи снабжена затягивающимъ приспособленіемъ простымъ и практически рѣшеннымъ, прилегаетъ къ головѣ великолѣпно, не давя на кожу и не имѣя вреднаго дѣйствія.

Маску можно легко и быстро помыть и починить.

Внутренній просторъ маски „Ц" и слѣдовательно, ея мертвый просторъ, сниженъ до минимума.

Провѣтриваніе маски связано также съ простымъ и дѣйствующимъ безъ перерыва способомъ очистки стекол благодаря струѣ свѣжаго циркулирующаго воздуха.

Англійское населеніе

имѣетъ приготовленныхъ 30 мил. масокъ.

Нѣмецкое населеніе

имѣетъ приготовлено 10 мил. масокъ.

Французкое населеніе

имѣетъ приготовленныхъ милліоны масокъ прежней и новой конструкціи.

Каждая маска ФАТРА оффиціально испытана.

Цивильная маска ФАТРА имѣетъ 7 оригинальныхъ патентовъ, какихъ не имѣетъ никакая другая маска на свѣтѣ.

Проф. МУД-ръ К. Гора,
сверхштатный проф. Масарикова университета въ Брнѣ:

Въ предложенной мнѣ маскѣ типа „Фатра-Ц" особенно цѣню то, что она вполнѣ отвѣчаетъ также мягкимъ частямъ лица и поэтому ея вредный просторъ является значительно меньшимъ, нежели у иныхъ типовъ.

То же самое принято во вниманіе, чтобы прилегающая площадь въ нижней части была достаточная. Выходитъ значительно кзади, благодаря чему увеличивается коэффиціентъ полезнаго дѣйствія этой маски.

Изъ вышесказаннаго явствуетъ, что въ конструкціи этой маски былъ сдѣланъ большой шагъ впередъ, ибо маска является надежной, безопасной и удобной.

Протигазовая маска „ФАТРА-Ц" есть одна изъ самыхъ дешевыхъ на свѣтѣ

Маска ФАТРА съ фильтромъ противъ всѣхъ боевыхъ газовъ, въ прочномъ жестяномъ футлярѣ, оффиціально испытанная, стоитъ имѣстѣ съ разными налогами и податями:

Кč 69·-

Требуйте испытанія маски „ФАТРА" отъ нашихъ представителей, или же въ нашемъ заводѣ масокъ въ Напаедлахъ и безплатное руководство къ употребленію маски во всѣхъ нашихъ постоянныхъ и передвижныхъ испытат. станціяхъ

3-й годъ изданія Ужгородъ 24-го (11-го) декабря 1937 г. No 291

НАШЪ ПУТЬ

НАЦІОНАЛЬНАЯ ОБЩЕСТВЕННО-ПОЛИТИЧЕСКАЯ ГАЗЕТА. ВЫХОДИТЪ ТРИ РАЗА ВЪ НЕДѢЛЮ

АДРЕСА РЕДАКЦІЙ: Ужгородъ: улица Іокая 3 Плотенія наб. 13. тел. 666. Мукачево, ул. Недѣлея 1. Америка: O. Berzinec, Taylor, Pa 327 Oak Street

ПОДПИСНАЯ ПЛАТА: Въ ЧСР: на 1 мѣсяцъ 10 — кр на 12 мѣсяцевъ 120 кронъ. Цѣна отдѣльнаго номера 80 гел. Въ Америкѣ и остальн. странахъ на 12 мѣсяцевъ 8 амер. долларонъ. Семьямъ и рабочимъ скидка 50%. Счетъ почт. сбер. кассы: 111.866. Брно.

Издатель: В Лабанычъ. Отвѣтственный ред.: Василій Гаджа. — Печатается Типографія „Викторія“ Ужгородъ, наб. Плотенія 13, телефонъ 307. Газетная марка рѣшен. упр. почтъ и тел. 19. Іюня 1935. года. — Нов. 38.126/IV-1935. Мѣсто выдачи — Ужгородъ I

И ты, словацкій Брутъ?

Русская общественность знаетъ, что сейчасъ ведется упорная борьба между русскимъ и украинскимъ лагеремъ. Украинофилы — порожденіе Берлина и Вѣны всѣми силами стараются слово „Русь, русскій“ сгладить съ лица земли. Время для этого они считаютъ весьма подходящимъ, ибо великая Россія порабощена III интернаціоналомъ, который также ведетъ уже 20 лѣтъ безпощадную борьбу противъ всего русскаго и даже самое имя „Россія“ переименовалъ въ кабалистическій знакъ „СССР“, а всюду, гдѣ слѣдовало бы употребить слово „русскій“, пользуется своимъ терминомъ „совѣтскій“. Но историческое имя Руси слишкомъ органически живетъ въ сердцахъ и въ мысляхъ великаго русскаго народа отъ Попрада по Тихій океанъ и то, что создалось вѣками, не такъ просто уничтожить за два десятилѣтія. Однако, для заклятыхъ враговъ Россіи это время является золотымъ по открывающимся возможностямъ и они не дремлютъ. То, что въ Россіи дѣлаетъ коминтернъ, заграницей не менѣе усердно производятъ такъ наз. украинцы — инспирируемые Берлиномъ ренегаты и измѣнники русскаго народа. **Русскій народъ они раздѣлили по упрощенной схемѣ на „москалей“ и „украинцевъ“, а „русскихъ“ вообще не признаютъ существующими на свѣтѣ.** Вся тысячелѣтняя исторія русскаго народа подмѣнена выдуманной украинской, а историческіе великаны и борцы за русскую національную идею объявлены оптомъ за украинскихъ „велетнів“. У украинофиловъ это уже настолько обычно, что мы, русскіе, даже не удивляемся этому. **Украинцевъ мы считаемъ врагомъ русскости номеръ 1 и намѣрены съ ними въ соотвѣтствіи съ этимъ опредѣленіемъ бороться вплоть до искорененія желто-синяго сора на нашей прадѣдной карпаторусской землѣ.** Но когда мы все вниманіе сосредоточили на украинскомъ зломъ волкѣ, насъ вдругъ пытается укусить сзади сердитая москъка. Извѣстно, что празднуется 120-лѣтіе со дня рожд. карпаторусскаго будителя А. И. Добрянскаго. Добрянскій, Духновичъ, Павловичъ и множество другихъ нашихъ карпаторусскихъ великановъ національнаго духа — всѣ вышли съ Пряшевской Руси, что убѣдительнѣе всякихъ офиціальныхъ статистикъ говоритъ о томъ, что за Ужемъ **по самый Попрадъ живетъ единовѣрный и единокровный съ нами народъ.** Но вотъ словацкая пресса, ничто же сумняшеся, объявляетъ, **что Добрянскій, собственно говоря, былъ словакомъ,** ибо край, изъ котораго онъ происходитъ, является словацкимъ. Противъ такой логики спорить трудно и безполезно. Словакамъ, очевидно, хотѣлось бы увеличить свое количество и значеніе за счетъ русскаго населенія. Но тогда лучше повторить извѣстный анекдотъ о черногорцѣ, который на вопросъ, сколько всего черногорцевъ на свѣтѣ, гордо замѣтилъ: **„насъ съ русскими 180 милліоновъ!“**

Земское представительство въ Ужгородѣ

Манифестъ РНАП, прочитанный зем. депутатомъ В. Гаджей.

22 декабря первый разъ засѣдало въ Ужгородѣ Земское представительство Подк. Руси на основаніи закона 172, подъ предсѣдательствомъ губернатора К. Грабаря. Послѣ открытія засѣданія губернаторъ заявилъ, что законъ 172 — это еще не автономія Подк. Руси, а только временное урегулированіе правъ губернатора Подк. Руси. Первымъ ораторомъ былъ Василій Гаджа, предсѣдатель Русской Національной Автономной Партіи, который прочелъ манифестъ РНАП. (Текстъ манифеста, составленный въ весьма энергичномъ духѣ, помѣстимъ въ слѣдующемъ номерѣ).

Англія встревожена

Въ связи съ событіями на Дальнемъ Востокѣ, нѣсколько британскихъ линейныхъ кораблей, въ томъ числѣ и величайшій англійскій сверхъ-дредноутъ „Гудъ“, отправились въ китайскія воды. Англія опасается, что Японія хочетъ воспользоваться европейской неразберихой и напасть на Южный Китай, гдѣ вложены въ предпріятія колоссальныя британскія средства. Съ этой цѣлью Англія ведетъ переговоры съ Франціей, чтобы та взяла подъ охрану своего флота Средиземное море, а сама собирается перевести на Д. Востокъ половину своихъ морскихъ силъ.

Въ Испаніи оживленіе

Послѣ долгаго затишья на испанскомъ фронтѣ снова замѣтно оживленіе. Какъ циркулировали слухи, націоналисты подготовляли рѣшительное наступленіе на красныя позиціи. Испанскіе большевики рѣшили ихъ предупредить и повели наступленіе въ самомъ для нихъ опасномъ направленіи — на Теруэль. Бои происходятъ ожесточенные, ибо съ обѣихъ сторонъ вводятся большія массы войскъ. Націоналисты отбили пока всѣ атаки красныхъ, уничтожили пять совѣтскихъ танковъ и сбили больше десятка большевицкихъ аэроплановъ. Повидимому, это является началомъ большихъ боевъ въ Испаніи, которые будутъ имѣть рѣшающее вліяніе на исходъ гражданской войны.

Китай храбрится - Японія злится

Хотя столица Китая пала, но Китай какъ будто не проявляетъ большого желанія мириться съ захватчиками. Въ Ханькоу подготовляется 300.000 новыхъ войскъ, инструкторами которыхъ являются совѣтскіе и нѣмецкіе военные спеціалисты. Доставляется много иностраннаго военнаго снаряженія. Въ Ханькоу недавно прибыло 120 новѣйшихъ совѣтскихъ аэроплановъ и 240 летчиковъ, которые ускореннымъ темпомъ обучаютъ китайцевъ современному веденію воздушнаго боя. Японцевъ смущаетъ не столько Китай, какъ Америка, гдѣ общественное мнѣніе весьма возстановлено противъ желтолицыхъ завоевателей. Въ прошлое воскресенье японскій посолъ въ Америкѣ Саито произнесъ по радіо обширную рѣчь къ американскому народу, въ которой просилъ извиненія за потопленіе американской канонерки „Пенея“.

Румынскіе выборы

Въ Румыніи при выборахъ правительство получило всего лишь 38 проц. голосовъ, такъ что и въ Румыніи, на манеръ ЧСР, придется создать коалицію. За правительство высказалось 23.000 избирателей, за селяско-національную партію — 14.000 и за „желѣзную гвардію“ — 13.000. Въ заграничной печати отмѣчается извѣстная непропорціональность выборовъ: на 10 тысячъ румынскихъ избирателей полагается 4 депутата, а на 12.000 не-румынскихъ избирателей — только 1 мандатъ.

Нефальшивый голосъ Франціи

Французскія газеты Матэнъ и Лэ Журналь относительно турнэ Дельбоса пишутъ, что Дельбосъ воочію убѣдился, съ какимъ дипломатически замалчиваемымъ отвращеніемъ относятся первыя три столицы къ Москвѣ, а это означаетъ, что онѣ съ удовлетвореніемъ видѣли бы немного сдержанности со стороны сегодняшняго французскаго правительства **къ странѣ еже дневныхъ убійствъ своихъ недавнихъ представителей.**

Горти опровергаетъ

Въ недавней рѣчи регентъ Мадьяріи адмиралъ Хорти назвалъ лживыми и тенденціозными распускаемые слухи о томъ, будто онъ собирается объявить себя мадьярскимъ королемъ, либо диктаторомъ. Въ Мадьяріи каждый долженъ вѣрить въ силу конституціонныхъ законовъ, которыхъ никакая диктатура не подломитъ. Если же онъ является временнымъ регентомъ государства, то исключительно на основаніи народной воли. Эти враждебные мадьярскому народу слухи распространяютъ тѣ или иныя международныя силы, которыя уже однажды этимъ государствомъ завладѣли и снова хотѣли бы владѣть.

Англ. скауты къ намъ

Между англійской скаутской организаціей и союзомъ карпаторусскаго скаута ведутся переговоры, чтобы на Подк. Руси лѣтомъ 1938 года было размѣщено нѣсколько скаутскихъ экскурсій изъ Англіи. Подобный визитъ къ намъ милыхъ гостей былъ бы желателенъ во всѣхъ отношеніяхъ.

Карпаторусская мозаика изъ Америки

Нью-Іоркъ, 10 декабря 1937 г.
Изъ жизни Американскаго Карпато русскаго Союза.

На засѣданіи восточнаго отдѣла Карпаторусскаго Союза, состоявшагося 20 сентября 1936 г. было рѣшено созвать всеамериканскій карпаторусскій конгрессъ. Рѣшеніе было принято единогласно, такъ какъ въ то время д-ра А. Геровскаго не было дома и не было кому вставлять палки въ колеса. Конгрессъ состоялся 12 февраля 1936 г. и былъ блестящъ. На основаніи принятыхъ на немъ постановленій былъ поднятъ вопросъ **о посылкѣ делегаціи въ Европу.** 22 человѣка высказалось за то, чтобы делегація была избрана на конгрессѣ и чтобы Геровскому и ревизіонистамъ было выражено недовѣріе. Съ Геровскимъ шло только 6 человѣкъ. Изъ этого видно, что американцы стоятъ на демократическомъ принципѣ рѣшенія большинства, т. е., чтобы созвать конгрессъ на которомъ бы окончательно рѣшился вопросъ о посылкѣ делегаціи въ Европу. Поэтому крайне непріятно читать въ Русскомъ Вѣстникѣ, издающемся въ Ужгородѣ, сообщеніе, исходящее отъ Геровскаго и Каруса, будто такая делегація въ Европу выѣхала. Это былъ простой блефъ и обманъ общественнаго мнѣнія.

На засѣданіи 12. апрѣля 1937. г. было также выражено полное довѣріе депутату д-ру Фенцику и принято рѣшеніе послать делегацію **въ Вашингтонъ** къ посламъ государствъ, подписавшихъ Сенъ-Жерменскій договоръ и поручившихся за полную автономію Подкарпатской Руси въ предѣлахъ ЧСР. Американская карпаторусская общественность **ожидаетъ въ дальнѣйшемъ созыва конгресса согласно рѣшенія правленія, на которомъ будетъ конкретизованъ вопросъ о посылкѣ карпаторусской американской делегаціи въ старый Край.**

Церковныя извѣстія.

22 ноября с. г. **о. Чорнякъ** былъ избранъ епископомъ новой грекокатол. епархіи восточнаго обряда. Судя по американскимъ газетамъ, **еп. Такачъ** 4. XII. долженъ былъ уже оставить епископскую кафедру и уѣхать изъ Америки. Его секретарь **д-ръ Мацко,** не былъ согласенъ съ дѣятельностью Такача и поэтому оставилъ его и грекокатол. церковь, сдѣлавшись профессоромъ богословія въ одной протестантской семинаріи въ Нью-Іоркѣ.

Еще одна сатисфакція д-ру С. А. Фенцику

Краевой судъ осудилъ Карла Госташа, отвѣтственнаго редактора Подк. Гласовъ, за клевету въ печати. Дѣло неоригинальное, въ нашъ „просвѣщенный вѣкъ" такихъ дѣлъ тысячи. Въ 1935 году, 23 мая, Подк. Гласы помѣстили статью подъ заглавіемъ: „Трещина въ славѣ. Украденное ауто, агитаціонное средство Степана Фенцика". Конечно, доказать клевету Подк. Гласы, въ лицѣ своего отвѣтственнаго редактора, не могли и были осуждены.

Но и этого мало. Совершивъ постыдный поступокъ, эти представители западной культуры, трусливо избѣгаютъ заслуженнаго наказанія, помѣщая осуждающее ихъ постановленіе суда гдѣ-то на задворкахъ своей газеты мелкимъ шрифтомъ, видимо, желая сдѣлать его наименѣе замѣтнымъ. Конечно и это имъ не удастся, законъ заставитъ ихъ поступить по закону, къ чему уже приняты мѣры.

Это одинъ изъ многочисленныхъ примѣровъ современнаго представленія о прогрессѣ нашего вѣка, который лишь иллюстрируетъ прогрессивное паденіе нравовъ.

Министерскій совѣтъ на праздники

21 декабря засѣдалъ послѣдній разъ передъ праздниками Министерскій Совѣтъ въ Прагѣ подъ предсѣдательствомъ премьеръ-министра д-ра М. Годжи. Что касается Подк. Руси, то разбирался только вопросъ о кукурузной акціи. Относительно же выборовъ была рѣчь только о подготовленіи такихъ для соціальныхъ институцій, однако, безъ конкретныхъ результатовъ.

СССР -- разстрѣлы безъ перемѣнъ

Несмотря на „блестящіе" выборы въ Верховный Совѣтъ, въ СССР продолжается истребленіе всѣхъ сомнительныхъ для сталиновскаго бонапартизма элементовъ. Разстрѣляны Межлаукъ, Караханъ, Алскнисъ и множество иныхъ недавнихъ столповъ совѣтскаго режима. Къ троцкистамъ примѣняется старая мудрость Бронштейна-Троцкаго: „врагъ не опасенъ только въ могилѣ"... Чистка между дипломатами повела къ тому, что сейчасъ многіе совѣтскіе полпреды не хотятъ возвращаться изъ заграницы. Чтобы предупредить такія „неожиданности", большевики впредь собираются назначать полпредами заграницу только такихъ людей, у которыхъ въ СССР остается семья и родные, чтобы въ случаѣ невозвращенія того или иного полпреда можно было угрозой ихъ разстрѣла принудить провинившагося къ возвращенію въ красный „рай".

Дельбосъ далъ толчекъ

Нѣмецкая газ. Германія пишетъ относительно недавняго пребыванія Дельбоса въ Прагѣ: „Проблема судетскихъ нѣмцевъ можетъ быть разрѣшена только въ порядкѣ непосредственныхъ переговоровъ между Прагой и Берлиномъ". Эти переговоры между двумя средне-европейскими столицами фактически уже начались. Касаются они газетнаго перемирія, регулированія дѣятельности нѣмецкихъ эмигрантовъ въ ЧСР, разрѣшенія германскимъ подданнымъ, проживающимъ въ ЧСР, организоваться въ нар.-соц. организаціи подъ контролемъ нѣмецкаго посланника, болѣе либеральнаго толкованія законовъ на оборону республики и т. д. Какія контръ-предложенія сдѣлаетъ ЧСР, печать еще не сообщаетъ.

Стоядиновичъ реалистъ

Югославянскій премьеръ д-ръ Стоядиновичъ заявилъ въ парламентѣ, что политика Югославіи сводится къ тому, чтобы сохранить прежнихъ друзей и пріобрѣсти новыхъ. Если же на горизонтѣ международной политики появляются черныя тучи, то ихъ не слѣдуетъ искать ни на Балканѣ, ни на Дунаѣ, ни на Адріатикѣ. Благодаря такой политикѣ, югославянскій народъ можетъ отдаться полностью экономической, соціальной и культурной работѣ, потому что на его границахъ миръ полностью обезпеченъ.

Ужгородъ-Мукачево безъ гимн. зданія

Господствующей государственной націей въ Подк. Руси является русская. Правительство и управленія даннаго края прежде всего должны стремиться забезпечить культурное развитіе даннаго большинства. Въ Подк. Руси мы видимъ, что меньшинственныя школы помѣщены въ прекрасныхъ гитіеническихъ зданіяхъ, преподаваніе же въ заведеніяхъ господствующей націи ведется въ невозможныхъ условіяхъ. Полиціей въ ужгородской гимназіи разрѣшено помѣщать наиболѣе 400 учениковъ. Въ этомъ заведеніи помѣщено чуть-ли не 1000 учениковъ. Подобныя обстоятельства имѣются и въ мукачевской гимназіи.

Договоръ съ Мадьяріей

20 декабря было заключено экономическое соглашеніе между ЧСР и Мадьяріей, которое вступитъ въ силу съ 1 янв. 1938 г. Мѣновая торговля повысится на одну треть въ сравненіи съ 1937 г.

Слова и факты

Мукачевскій спортивный еврейскій союзъ Макаби и союзъ еврейскихъ скаутовъ, послѣ съѣздовъ своихъ членовъ послали властямъ резолюціи съ увѣреніемъ въ вѣрности республикѣ и готовности отдать всѣ свои силы на защиту демократіи. Поэтому звучитъ нѣкоторымъ диссонансомъ, когда молодой мукачевскій рабинъ Борухъ Рабиновичъ, которому чсл. власти охотно предоставили подданство республики, всякими закулисными вліяніями освобождается отъ военной службы, хотя по закону обязанъ прослужить въ нестроевыхъ частяхъ 6 мѣсяцевъ. Республика требуетъ отъ своихъ гражданъ исполненія долга!

Муссолини-Иденъ

Итальянскія газеты удѣляютъ много вниманія вопросу сближенія съ Англіей и заявляютъ, что не вина Италіи, если до сего времени такого сближенія между обоими государствами нѣтъ. Англійская политика постоянно ищетъ все новыхъ и новыхъ недоразумѣній съ Италіей: одинъ разъ — это вопросъ о Средиземномъ морѣ, другой разъ — итало-японское сближеніе и т. д. По тону итальянской прессы можно судить, что Италія не прочь пойти навстрѣчу такому сближенію, если бы видѣла добрую волю Англіи.

Украинцы ссорятся, дѣти не учатся

Еще въ августѣ с. г. жители с. Салдобоша подписали протоколъ съ требованіемъ введенія въ школѣ русскаго языка обученія и грамматики Е. Сабова. Въ началѣ учебнаго года состоялось родительское совѣщаніе, которое единогласно высказалось за русскіе учебники и съ этой цѣлью была послана въ школьный рефератъ въ Хустъ спеціальная делегація. Инспекторъ обѣщалъ полностью удовлетворить законныя требованія нашихъ русскихъ селянъ, которыя также подтвердились при школьномъ голосованіи, когда почти все населеніе безъ исключенія высказалось за грамматику Е. Сабова. Тѣмъ не менѣе по сей день въ нашей школѣ ничего не перемѣнилось и учительство, склонное къ украинству, не считается съ волей народа, продолжая проводить свою мазепо-идею. У насъ даже неизвѣстно точно, кто является управителемъ школы: галицкій пришлецъ І. Біликъ, или карпаторосс Э. Скиба. Добродѣй Биликъ является злостнымъ мазепо-галичанином и договориться съ нимъ почеловѣчески нѣтъ никакой возможности, ибо онъ страдаетъ желто-синимъ гортанобѣсіемъ, все перекручиваетъ и неизвѣстно, кто онъ въ дѣйствительности — украинецъ или нецукрай. Сейчасъ между нимъ и Скибой ведется личная борьба, которая нисколько не интересуетъ нашихъ селянъ: и одинъ, и другой для насъ — желто-синій нуль. Но изъ-за нихъ страдаетъ школьное дѣло и дѣти не учатся. Намъ нужно не два управителя школы, но добросовѣстные педаг

ные дѣлу учителя. Намъ это желто-синее мазепинское гнѣздо въ нашей русской школѣ такъ надоѣло, что мы рѣшили обратиться прямо въ министерство школъ и просвѣщенія, чтобы навело порядокъ въ нашей зачумленной закарпатскимъ „повітрям“ школѣ.

Кажется, что до сихъ поръ всѣ наши протесты не доходили дальше желто-синихъ кошиковъ въ Изѣ. Быть можетъ Прага разсудитъ болѣе справедливо.

РНАП.

Политическое собраніе въ Бардіовѣ состоится 29 декабря с. г.

Горе довѣрчивымъ

Безсовѣстная, преступная коммунистическая агитація много уже бѣды и горя причинила нашему доброму, довѣрчивому карпаторусскому селянству. Вотъ еще одинъ примѣръ каиновой работы этихъ „благодѣтелей“ человѣчества. Лѣтъ 10 тому назадъ группа коммунистическихъ селянъ изъ с. Паланокъ, обольщенные лживыми росказнями нашихъ коммунистовъ о чудесной жизни въ СССР, продали все свое имущество и имѣя каждый приблизительно около 10.000 кч капитала, уѣхали въ большевицкій „рай“. Сейчасъ эти несчастные, обманутые люди, потерявъ при варварской большевицкой власти всѣ свои сбереженія и ничего не добившись, голодные, оборванные и озлобленные, не имѣя за душой ломаннаго гроша, возвращаются изъ „рая“ въ чсл. „адъ“. **Эти убогіе люди проклинаютъ коммунистическихъ агитаторовъ, которые являются причиной ихъ несчастья и заявляютъ, что въ ЧСР. послѣдній нищій лучше живетъ, нежели въ СССР наиболѣе хорошо оплачиваемый работникъ, не говоря уже о селянскихъ колхозникахъ, которыхъ безбожные, противоестественные интернаціоналисты завладѣвшіе несчастной христіанской Россіей обратили въ рабочій скотъ.** Такого жестокаго выжиманія послѣднихъ соковъ изъ трудового народа, какой эти обманутые бывшіе коммунисты изъ Паланокъ видѣли въ СССР, не существуетъ нигдѣ на свѣтѣ.

Приглашеніе

Правленіе Русской Народной Читальни им. А. Духновича въ Дравцахъ имѣетъ честь пригласить Васъ и Вашу почт. семью на торжественный вечеръ, посвященный памяти Адольфа Ив. Добрянскаго по случаю 120-лѣтней годовщины со дня его рожденія, который состоится **26 декабря 1937 г. въ 17 часовъ въ помѣщеніи держ. русской народной школы въ Дравцах.**

Вечеръ устраивается по иниціативѣ и при содѣйствіи русской молодежи при читальнѣ им. А. Духновича въ Дравцахъ

Правленіе.

Во вниманіе больничнымъ кассамъ

Мы уже много разъ обращали вниманіе веденія больничныхъ кассъ на то, что на Подк. Руси почему-то всѣ отъ нихъ выходящіе документы пишутся на какомъ угодно языкѣ, только не по-русски. Наши пожеланія почему-то до сихъ поръ остались безъ вниманія. У насъ имѣется бланкъ больничной кассы приватныхъ чиновниковъ въ Ужгородѣ, который имѣетъ только словацкій и нѣмецкій текстъ и ни слова по-русски, хотя на бланкѣ весьма вразумительно стоитъ по нѣмецки „Амтсештелле ин Ужгородъ“. Такое антидемократическое поведеніе больничныхъ кассъ весьма возмущаетъ карпаторусскій народъ, который въ этомъ видитъ полное неуваженіе своего языка. Выходитъ, что **господамъ изъ больничной кассы нравятся только русскія денежки, но не русскій языкъ плательщиковъ. Пора уже привыкать къ языку нашего русскаго народа!** На чьемъ возу ѣдешь, того и пѣсню поешь... Или господамъ изъ больничныхъ кассъ кажется, что они ѣдутъ не на возу, а на шеѣ карпаторусскихъ людей и поэтому могутъ ему пѣсенки пѣть и по-нѣмецки?

Свалява за русскіе учебники

Русская нар. школа въ Свалявѣ созвала на день 17 октября 1937 г. родительское совѣщаніе. Явилось 400 отцовъ, матерей и опекуновъ. Предсѣдатель собранія г. Николай Асталошъ предложилъ собранію рѣшить вопросъ о заведеніи учебниковъ въ школу. Задалъ вопросъ, что какіе хотятъ учебники: писанные по грамматикѣ Сабова или Панькевича? Всѣ единогласно заявили, что требуютъ обученія въ школѣ на русскомъ письменномъ языкѣ, по грамматикѣ Сабова, изъ учебниковъ, изданныхъ Учит. Тов. Подк. Руси. Когда же предсѣдатель г. Асталошъ спросилъ, кто желаетъ, чтобы обученіе происходило по грамматикѣ Панькевича — не нашлось ни одного человѣка. На вопросъ, желаютъ-ли, чтобы было голосованіе — всѣ присутствовавшіе единогласно заявили, что не нужно. На вопросъ, кто хочетъ голосованіе, — не пригласился никто. Всѣ съ большимъ одушевленіемъ, и съ мыслью, что честно исполнили свой русскій національный долгъ, — ушли домой.

Но злое украинское насѣнія не спало. Подало протестъ и затребовало голосованія, которое и состоялось. Всѣхъ голосовъ было подано 800, изъ которыхъ 47 голосовъ было за украинскіе учебники и за грамматику Панькевича. А за нашего Сабова 753 голоса. Голосовавшіе заявили, что на „зайду“ не будутъ голосовать. Имѣютъ своихъ писателей и педагоговъ.

Да! Украинцы въ Свалявѣ скисли. Однимъ обѣщали литръ меду за каждый мазепинскій голосъ.

Говорятъ, что **одна „панія“ очень много меду имѣла для этой цѣли.** Однако, русскій языкъ оказался сладше меда! Слава сознательнымъ борцамъ за русскость!

Отецъ, сынъ Руси.

Интересъ народа къ театру

Послѣ успѣшныхъ выступленій карпаторусскаго театра въ Мукачевѣ, было сдѣлано турнэ на Верецанскую Верховину. Нижніе Верецки однако не были внесены въ программу выступленій театра, чѣмъ верецанское населеніе, не только изъ Н. Верецокъ, но и окрестностей осталось недовольно и просило секретаря г-на Чекана дать представленіе также въ Н. Верецкахъ.

5 и 6 декабря театръ имѣлъ выступленіе въ Воловцѣ, гдѣ игралась карпаторусская пьеса „Уйко изъ Америки“, которая людямъ очень понравилась и оба дня залъ русскаго Народнаго Дома былъ переполненъ. Въ перерывѣ игралъ оркестръ читальни им. Духновича. Послѣ выступленія артисты со своимъ режиссеромъ П. Н. Алексѣевымъ удостоились сердечныхъ овацій.

Также выступленіе въ Воловцѣ имѣло большой успѣхъ, какъ моральный такъ и матеріальный.

7 и 8 декабря театра далъ представленіе въ Н. Верецкахъ. 7 декабря послѣ обѣда было представленіе для дѣтей „Уйко изъ Америки“, вечеромъ „Бѣдность не порокъ“, а слѣдующаго дня „Дорога цвѣтовъ“. И здѣсь артисты съ режиссеромъ удостоились большихъ овацій и сердечнаго пріема. Въ честь рѣдкихъ гостей была устроена вечеринка, которая продолжалась до 3 час. утра. Интересъ къ театру былъ настолько крупный, что залъ былъ переполненъ, и не только русской публикой, но и чешской.

Это показываетъ, что нашъ народъ на дѣлѣ опровергъ клеветы украинофиловъ, будто русскій литературный языкъ для него непонятенъ. Наоборотъ, именно поэтому замѣчается этотъ живой интересъ къ театру, что онъ играетъ на настоящемъ литературномъ русскомъ языкѣ.

Желательно, чтобы на будущее время правленіе театра внесло въ программу своихъ визитовъ также Н. Верецки, гдѣ народъ ожидаетъ театральныхъ представленій, какъ праздника и былъ прямо-таки воодушевленъ и отъ души благодаренъ устроителямъ.

Желаемъ всѣмъ артистамъ и режиссеру Алексѣеву, а также секретарю театра много успѣховъ. Примите большое русское спасибо отъ нашего русскаго народа съ Верецанской верховины и въ будущемъ не забывайте о существованіи Н. Верецокъ. **Народъ оцѣнилъ театръ по заслугамъ и всесторонне**

ГРИППЪ не слѣдуетъ запускать!

Когда кто-либо старается гриппъ переходить или не обращать на него вниманія, можетъ окончиться для него плохо. Лучше всего сдѣлаемъ, если во-время предупредимъ визитъ гриппа... Регулярное втираніе и полосканіе рта францовкой

Альпа

укрѣпляетъ тѣло и одновременно дезинфекцируетъ: этимъ путемъ лучше всего предохранимъ себя отъ гриппа..

Спросите у врача!

Требуйте, однако, только Альпу во флаконахъ, снабженныхъ пломбой!

его вознаградитъ.

Да живетъ Земскій Народный Театръ, **распространитель русской культуры среди карпаторусскаго народа!**

Г.

А сколько намъ?

Карпаторусскій земскій комитетъ на своемъ засѣданіи 21-го декабря на постройку школъ опредѣлилъ 4 милліона. Сколько русскихъ школъ будетъ поставлено за эти деньги? Одно знаемъ, что изъ этой суммы будетъ ставиться чешская гимназія въ Ужгородѣ.

Этотъ же комитетъ удѣлилъ 400 тысячъ кч разнымъ обществамъ. Насъ интересуетъ, сколько было удѣлено изъ этой суммы самому большому обществу въ Подк. Руси, о-ву им. Духновича? Неужели столько, какъ въ прошломъ? Неужели деньги нашего края будутъ сыпаться на такія общества, которыми руководятъ не-карпаторосы?

Всякая всячина

Въ провинціи только русскія пьесы шли безъ дефицита.

Нашъ сотрудникъ узналъ интересныя данныя у секретаря Карпаторусскаго Національнаго театра. Въ провинціи безъ дефицита были поставлены только пьесы, написанныя на русскомъ языкѣ. Украинскія пьесы выходили всегда съ дефицитомъ. Артисты и правленіе театра увѣряютъ, что самостійники совсѣмъ не имѣютъ публики. Не будь „кацапив“, на поставкахъ Наймички и Бородатого Непорозуминья совсѣмъ не было бы зрителей. Какъ видно, консерваторы къ Бородатымъ Непорозуминьямъ отнеслись корректно, въ то время, какъ севлюшскіе гайдамаки срывали плакаты съ извѣщеніемъ о постановкѣ пьесъ „Бѣдность не порокъ“ и „Дорога цвѣтовъ“. За 2 мил. государственной поддержки такой культурѣ воспитываетъ своихъ членовъ Просвѣта. Факты денежныхъ сборовъ говорятъ слѣдующее: 28-го ноября въ Мукачевѣ за „Бѣдность не порокъ“ было собрано 2056 кч, 29-го за „Дорога цвѣтовъ“ было собрано 1348 кч, 1-го декабря за „Наймичку“ 550 кч, 2-го дек. за „Бородате непорозу-

мiння" 473 кч. Какъ видно, при украинскихъ пьесахъ было три раза меньше сбору, чѣмъ при русскихъ. Въ украинскомъ центрѣ въ Воловомъ за „Бородате непорозуминня" было собрано 440 кч (дефицитъ) за „Бѣдность не порокъ" 701 кч. Общественность Свалявы, Верецокъ, Хуста, Севлюша совсѣмъ не желала, чтобы у нея были ставлены украинскія пьесы.

Изъ этихъ фактовъ можетъ быть только одинъ выводъ. Разъ украинскія безвкусицы идутъ съ дефицитомъ, разъ общественность ихъ постановки не желаетъ — нужно ихъ исключить изъ репертуара Карпаторусскаго Національнаго Театра.

ФОЛЬКЛОРЪ

Многоуважаемый пане редакторе! Нись я ся такъ насмѣявъ, што крычѣ ми черево хапали. Ци вы, пане редакторе, читаете даколи Карпатскѣ Гласы? Знаете, ошъ бѣда, коли на Подк. Руси треба читати чиськѣ гласы. Ой бѣда. А йщи ся называвуть Карпатскѣ Гласы. Та знавуть, панъ редакторъ, ошъ фиглѣ. Принюсъ минѣ кумъ „пролетарь" тоту новинку, та каже, ошъ убыхъ я прочитавъ. Та де до сто бочкорувъ я буду чиську новинку читати. А онъ лемъ на свое, ошъ убыхъ я читавъ, бо тамъ смѣшное написано. Та знавуть, пане редакторъ, ошъ ся по правдѣ насмѣявъ? Анушъ, кить ѣмъ прийде тота новинка у руки та прочитайте. Уйшла она 30 рiйна 1937, число 244. На першой сторонѣ не е ничъ, айбо на конци якъ по чиськи ся каже „троху гумору". Я, знаете, якъ прочитавъ тоту новинку, подумавимъ собѣ, ошъ нетреба тото противъ нашыхъ украинцiвъ ничъ писати, ани противъ ѣхъ збiговиска. Не затото ошъ ѣхъ люблю, най ѣхъ любить гостиць. Айбо у туй новинцѣ было написано, ошъ чоловѣкъ изъ Хусту пушывъ на украiнске збiговиско, та розума ся лишивъ. Типирь е у Ужгородѣ у дурнуй ошколѣ. Незнаву, айбо на бизувно тото нибывъ нашъ русскiй чоловѣкъ, што ишывъ на украiнске збiговиско. Я бы, пане редакторъ, не збавъ, кибы каждый динь было тото збiговиско, та убы вшыткѣ подурѣли. Та кажѣть, пане редакторе, кобы ся розума не лишивъ, коли Фашѣста, комунѣшта, тай пупъ, ведуться пупудъ руки, та гайдавуть на цѣлу вулицю: „хай живе нинька Украiна". Ой, хай живе, айбо не знаву, ошъ ко буде другий разъ кричати, бо люди, котрѣ мавутъ у головѣ мало розуму, не будуть ити на тото збiговиско. ошъ убы го удъ тоѣ кисилѣцѣ ней стратили. Та еге, пане редакторе, якъ люде гонни походити изъ украинскимъ збиговискомъ. Ой, йой, йой, та сесе поправдѣ троху гумору. Та най ѣмъ Богъ помогать и надале такъ.

Кумъ кирбачъ.

ХРОНИКА

— **Николаевскiй вечеръ въ Прагѣ.** Клубъ карпаторусскихъ греко-католическихъ ремесленниковъ устроилъ въ Прагѣ очень удачный свято-николаевскiй вечеръ. Открылъ его священникъ Миня. Весьма удачно прошло представленiе „Нѣмой невѣсты". Публики было много. Послѣ символическаго привѣта св. Николая, который раздавалъ подарки, привѣтствовали депутата Михаилъ Варичиръ и Петишка Андрей. Депутатъ отвѣтилъ обширной содержательной рѣчью о нацiональномъ патронѣ русскаго народа,— св. Николаѣ. На вечерѣ присутствовало много карпаторусскихъ студентовъ во главѣ съ И. И. Ковачемъ и Драгулой.

— **Помолвка.** Недавно произошло обрученiе профессора ужгородской гимназiи **А. А. Фаринича** съ учительницей **М. Н. Клинъ.** Поздравляемъ **стойкаго борца за русскость А. А. Фаринича** съ этимъ знаменательнымъ въ его жизни событiемъ и вѣримъ, **что семейная жизнь еще больше вдохновитъ его и его будущую супругу къ возвышенной, жертвенной и безкомпромиссной борьбѣ за свѣтлые нацiональные идеалы карпаторусскаго народа во всѣ дни ихъ совмѣстнаго семейнаго пути!**

Влiянiе погоды на Ваше здоровье велико. Когда дуетъ холодный вѣтеръ и воздухъ насыщенъ влажностью, Вашему здоровью больше всего грозятъ насморкъ, катарръ и гриппъ. Отъ Васъ зависитъ, чтобы Вы о своемъ здоровьи позаботились. Берегите себя передъ болѣзнями, которыя приноситъ неблагопрiятная погода. Массажъ францовкой Альпа укрѣпитъ Ваше тѣло и сдѣлаетъ его устойчивымъ противъ вредныхъ влiянiй суроваго сезона года. Дезинфекцiонное качество Альпы общеизвѣстно. Спросите у врача. Однако, смотрите, чтобы при покупкѣ Вамъ дали настоящую Альпу.

Спортъ

Государственная лига.

Въ прошлое воскресенье состязанiемъ командъ Кладна съ Пардубицами осеннiй циклъ государственной лиги законченъ. Чемпiономъ въ первомъ кругѣ оказалась команда АЦ Спарты, достигшая 19 балловъ. Дальше — СК Кладно — 15 и Славiя — 13.

Лига закончена. Срокъ весеннихъ состязанiй еще не опредѣленъ.

Ввиду того, что въ будущемъ году предвидится состязанiе на чемпiонатъ мiра, начало весенняго цикла лиги было назначено на 13. февраля, который долженъ закончиться не позже 15 мая. Термины состязанiй опредѣлены на: 13, 20, 27 февраля, 6, 13, 20, 27 марта, 10 апрѣля и 1, 15 мая.

Выдержка изъ объявленiя о лицитацiи

Ном. Е УIII 146/36.

Въ экзекуцiонномъ дѣлѣ истца Словацкаго банка, отд. въ Мукачевѣ, предст. д-ромъ Арн. Мермельштайномъ, адв. въ Мукачевѣ, противъ должника вдовы Пепи Клайнманъ, поз.-книжная власть назначила лицитацiю для взысканiя 3.000—25.000 и 2.000 кч съ недвижимостей, находящихся на территорiи Мукачевскаго окр. суда, занесен. въ позем. кн. катастральной территорiи:

Драчина — вложка ном. 153, подъ А 1 парц. ном. 69. усадьба между виллами подъ Б 7, записанная на имя должницы въ цѣлости 1.740 кч.

Драчина — вл. ном. 153 парц. ном. 70 домъ ном. 36, дворъ и хоз. постройки подъ Б 7, на имя должника въ цѣлости 12.348.50 кч.

Свалява — вл. ном. 37, подъ А 1 парц. ном. 951/1 лужайка. Мочаръ 1447/2, 1448/2 лѣсъ Дубровина, 1708 пахоть, 1709 лужайка, 1824 лѣсъ Драчина подъ Б 19, на имя должницы въ 6/18 частяхъ 2.404.20 кч.

Свалява — вл. ном. 350 подъ А 1 парц. 1613/3, 1614/3 — пахоть Драчина, записанная подъ Б 5 на имя должницы въ цѣлости 1786.80.

Свалява —вл. ном. 423 подъ А 1 парц. 1691 пахоть Драчина, запис. на имя должн. въ 7/8 частяхъ подъ Б 4 923.40 кч.

Свалява — вл. ном. 486 подъ А 1 парц. 1677, 1678 подъ Б 4, 5 на имя должн. въ 1/2 части 1.851.60 кч.

Лицитацiя состоится въ 9 час. утра 20 января 1938 года въ урядовомъ помѣщенiи Окружного суда въ Мукачевѣ двери ном. 17.

Предназначенныя для продажи недвижимости не могутъ быть проданы ниже двухъ третей указанной цѣны.

Кто желаетъ участвовать въ лицитацiи, долженъ внести 10 проц. означенной стоимости въ качествѣ отступного наличными деньгами либо въ цѣнныхъ бумагахъ, годныхъ для залога и посчитанныхъ согласно курса, указаннаго въ 42 парагр. зак. LX. 1881, особѣ, поземельно-книжнымъ управленiемъ высланной, либо этой особѣ предложить квитанцiю о взносѣ отступного въ депозитъ суда. Также указанныя лица должны подписать условiя публичной продажи (§§ 147, 150, 170, ст. зак. LX 1881 г. § 21 ст. зак. XL 1908 г.).

Тотъ, кто за недвижимость обѣщаетъ больше, чѣмъ установленная цѣна, долженъ немедленно довнести недостающую до 10 проц. имъ предложенной цѣны сумму.

Окружной Судъ въ Мукачевѣ, отд. УIII.

27 августа 1937 г.

Подпись и печать.

Желаете-ли одѣваться элегантно по послѣдней подѣ, непремѣнно закажите костюмъ въ модномъ салонѣ

Михаила А. Иваника

моднаго портного, МУКАЧЕВО, ул. Духновича н. 2, II. эт.

ВСѢ ПОДПИСЧИКИ ГАЗЕТЫ

КАРПАТОРУССКIЙ ГОЛОСЪ

НЕЗАВИСИМАЯ·ЕЖЕДНЕВНАЯ·ГАЗЕТА

Приглашаютъ платить недоимки, числящiяся за ними.

Евреи ортодоксальные и парадоксальные

(Продолженiе).

Быть народомъ мессiанскимъ, провиденцiальнымъ, конечно, прiятно, но въ нашъ грубо-реалистическiй вѣкъ мистику слѣдуетъ отбросить и смотрѣть на все реальными глазами. Если послѣ войны человѣчество, казалось, съ какой-то фатальной неотвратичностью катится къ массоно-большевицкой пропасти, вырытой жидо-коммунистическими силами на мѣстѣ бывшей великой Имперiи Россiйской, то сейчасъ оно также стремительно откатывается отъ этой страшной зiяющей пропасти, ибо нашло въ себѣ силу въ послѣднюю минуту прозрѣть и увидѣть страшную перспективу: iудо-массонскую мiровую кабалу, горшую всякаго плѣна вавилонскаго или египетскаго. Примѣръ несчастной Россiи не остался незамѣченнымъ и **генеральный штабъ мiрового зла и тьмы — Коминтернъ терпитъ въ** послѣднее время небывалыя пораженiя. Человѣчество постепенно, но все энергичнѣе освобождается отъ смертельныхъ объятiй краснаго большевицкаго спрута... Еврейство еще могло лелѣять безумныя мечты о планетарной побѣдѣ коммунизма, пока Германiя находилась на вѣсахъ Судьбы: сдѣлайся она большевицкой — и весь мiръ былъ бы большевизированъ, ибо **противъ объединенныхъ красныхъ силъ Россiи и Германiи ничто не устояло бы!** Рокъ велѣлъ иначе: здоровая нацiональная сердцевина германскаго народа пережила кризисъ и съ нея началось оздоровленiе всей нацiи. Понятно, что Германiя, столько натерпѣвшаяся отъ коммунистическихъ вспышекъ и безсовѣстной пропаганды, начала жестоко искоренять у себя коммунистическую гниль. А такъ какъ борьба съ коммунизмомъ и марксизмомъ логически и неизбѣжно приводитъ въ борьбѣ со стоящимъ за нимъ еврействомъ, то германскiй гнѣвъ обрушился также на нихъ. Евреи, вмѣсто того, чтобы сознать свою вину и постараться договориться съ нѣмцами, подняли во всемъ мiрѣ бѣшенную травлю Германiи. Страшная сила мiрового капитала оказалась, однако, недостаточной, чтобы поставить на колѣни 70-миллiоновый народъ и евреи свой бой проигрываютъ. Иначе и быть не можетъ, ибо по существу евреи — все-же азiатскiй народъ и длинные вѣка его пребыванiя въ Европѣ не загладили въ немъ окончательно азiатскаго духа, въ то время, какъ нѣмцы — европейцы. А **европейскiе народы — самая талантливая, Богомъ одаренная часть человѣчества, создательница и носительница современной культуры и цивилизацiи и въ духовномъ отношенiи ни азiаты, ни африканцы, ни иные многочисленные народы не-европейскаго корня сравниться съ ними не могутъ.** Поэтому борьбу жидо-массонства противъ европейской культуры можно считать заранѣе проигранной: **кому Богъ далъ два таланта, тотъ всегда будетъ сильнѣе и способнѣе того, который имѣетъ только одинъ талантъ.** (Прод. слѣд.).

3-й годъ изданія

Ужгородъ

28-го (15-го) декабря 1937 г. № 291

НАШЪ ПУТЬ

НАЦІОНАЛЬНАЯ ОБЩЕСТВЕННО-ПОЛИТИЧЕСКАЯ ГАЗЕТА. ВЫХОДИТЪ ТРИ РАЗА ВЪ НЕДѢЛЮ

АДРЕСА РЕДАКЦІЙ: Ужгородъ: улица Іокая 3 Плотенія наб. 13. тел. 656. Мукачево, ул. Неденея 1. Америка: G. Berzinec, Taylor, Pa 327. Oak Street

ПОДПИСНАЯ ПЛАТА: Въ ЧСР: на 1 мѣсяцъ 10 — кр на 12 мѣсяцевъ 120 кронъ. Цѣна отдѣльнаго номера 80 гел. Въ Америкѣ и остальн. странахъ на 12 мѣсяцевъ 8 амер. долларовъ. Селянамъ и рабочимъ скидка 50% Счетъ почт. сбер. кассы: 111.856. Брно.

Издатель: В Лабаничъ. Отвѣтственный ред.: Василій Гаджа. — Печатаетъ Типографія „Викторія" Ужгородъ, наб. Плотенія 19, телефонъ 307. Газетныя марки разр. упр. почтъ и тел. 19. іюня 1935. года. — Ном. 38,125/IV-1935. Мѣсто подачи — Ужгородъ

Сказка объ одномъ озерѣ

Женевская международная Лига по своему первоначальному замыслу — институція не только возвышенная, но и христіанская. Она должна была въ мирѣ и любви разрѣшать споры между отдѣльными своими членами, относясь одинаково по-матерински, какъ къ богатымъ, такъ и къ бѣднымъ, какъ къ большимъ, такъ и къ малымъ, какъ къ сильнымъ, такъ и къ слабымъ. Только институція эта была дѣломъ рукъ человѣческихъ и страдала первороднымъ грѣхомъ: къ однимъ чувствовала симпатію и относилась словно любящая мать, другихъ же почему-то недолюбливала и проявляла замѣтную строгость. Раздались недовольные голоса, подозрѣнія въ пристрастіи. Женевская институція въ своемъ олимпійскомъ величіи не обращала на недовольныхъ вниманія. Нѣмцы почувствовали обиду и ушли изъ Женевы, даже не простившись по настоящему. **„Ворона съ мѣста — соколъ на мѣсто!"** — сказала пренебрежительно женевская институція и продолжала прежнюю политику. Примѣру нѣмцевъ послѣдовали японцы. Въ женевскихъ рядахъ образовалась опасная брешь, но международная институція махнула самонадѣянно рукой: **„этакая косоглазая овца, а я себѣ найду краснаго молодца!"** И вотъ въ Женевѣ, къ ужасу нѣкоторыхъ и къ изумленію многихъ, появился новый членъ — СССР, въ лицѣ своего неподражаемаго представителя Максимки Финкельштейна-Литвинова. И началъ Максимка въ высокихъ стѣнахъ женевскаго учрежденія такіе невиданные фокусы выкидывать, что всѣ отъ удивленія рты разинули, а бѣдная институція надъ озеромъ ходуномъ заходила, точно Швейцарію постигло небывалое землетрясеніе. Нѣкоторые, не потерявшіе самообладанія члены, пытались урезонить краснаго буяна, но онъ, какъ откормленный палестинскій конь полуарабской крови, галлопировалъ и брыкался въ международномъ учрежденіи, точно у себя дома и никакія усовѣщанія не дѣйствовали. Такой безшабашный аллюръ очень многихъ смутилъ и они по-дружески корили: „красный Максимка плутъ, красный Максимка воръ и Максимку не только въ Лигу Націй, — не стоило пускать и во дворъ!" .. А Максимка, плутовски высунувъ языкъ и изогнувъ колесомъ шею, мчался во вся тяжкая по благоустроеннымъ женевскимъ дорожкамъ, приводя въ отчаяніе гостепріимную Европу. А когда проказникъ натѣшился и бѣдная Лига Націй покривилась, точно избушка на курьихъ лапкахъ и изъ нея начали разбѣгаться обезпокоенные члены, Максимка хулигански заржалъ, выкинулъ задомъ выше головы и умчался въ далекія колхозныя степи на востокъ, издѣвательски высмѣивая и черня гостепріимную Женеву. А она, горемычная, точно въ сказкѣ о рыбакѣ и рыбкѣ, осталась сидѣть у разбитаго корыта на берегу женевскаго озера. И сейчасъ отъ нея отворачиваются и богатые и бѣдные, и большіе и малые, и сильные и слабые! Только рыбки въ озерѣ довольны, что спокойнѣе теперь жить имъ стало.

Стоядиновичъ и Л. Н.

Послѣ посѣщенія Бѣлграда Дельбосомъ, Стоядиновича упрекали, что онъ ни разу при разговорахъ не упомянулъ о Лигѣ Націй. Югославянскій премьеръ на это отвѣтилъ: „Когда четыре великія державы не являются членами Лиги Націй, а великій сосѣдъ Югославіи недавно изъ Л. Н. вышелъ, Югославія вынуждена съ этимъ фактомъ считаться".

Кровавый туманъ надъ СССР.

Въ СССР продолжается кровавая баня. Послѣ разстрѣла Карахана Сталинъ проявилъ „великодушіе" къ его женѣ — извѣстной танцовщицѣ и позволилъ ей впредь называться дѣвичьей фамиліей — Семенова.

Члены польской коммунистической партіи обвиняются въ заговорѣ на жизнь „отца народовъ" — Сталина. Ихъ глава — Карлъ Губерманъ, при арестѣ застрѣлился.

По англійскимъ свѣдѣніямъ, въ ближайшее время начнется процессъ противъ 14 дипломатовъ, 20 сановниковъ ГПУ и 13 представителей красной арміи.

Сталинъ будетъ объявленъ верховнымъ вождемъ СССР.

Японцы углубляются въ Китай

На всѣхъ фронтахъ происходятъ ожесточенные бои. Японцы тремя колоннами движутся на гор. Ганчеу. Японцы предложили всѣмъ иностранцамъ покинуть его. По послѣднимъ свѣдѣніямъ, японцы уже проникли въ городъ и сражаются въ улицахъ.

Отношенія Японіи съ Англіей и Америкой по-прежнему напряженныя. Несмотря на обѣщаніе, 15 японскихъ аэроплановъ пролетѣло недавно надъ англійскими владѣніями возлѣ Гонконга.

Совѣты снабжаютъ Китай оружіемъ и направили на мѣсто военныхъ дѣйствій 4.650 своихъ офицеровъ и военныхъ инструкторовъ.

Въ Испаніи

Красные сообщили недавно о взятіи Теруэла, которое они весьма шумно отпраздновали. Ген. Франко, однако, заявляетъ, что красные имѣютъ только частичный успѣхъ и защитники Теруэла укрѣпились въ семинарскомъ зданіи, которое доминируетъ надъ городомъ и является неприступнымъ.

Военный судъ націоналистовъ вынесъ оправдательный приговоръ надъ сыномъ краснаго главнокомандующаго ген. Міахи, который сражался въ большевицкихъ рядахъ, но недавно перешелъ на сторону націоналистовъ.

Черчиль въ лондонскомъ парламентѣ

Недавно Ленсбери въ англійскомъ парламентѣ заявилъ, что положеніе въ Средней Европѣ имѣетъ рѣшающее вліяніе на войну или миръ во всей Европѣ. Это сознаетъ и Прага и Ленсбери доволенъ, что премьеръ М. Годжа подѣлился съ нимъ своимъ планомъ дунайской конфедераціи. Говорилъ объ этомъ въ парламентѣ также В. Черчилль, при чемъ заявилъ, что Англія имѣетъ мужество говорить о предоставленіи колоній тѣмъ государствамъ, которыя ихъ добиваются, ибо каждое государство должно принести извѣстную жертву, если потребуется, то и территоріальную (колоніи?) для сохраненія мира въ Европѣ. Только когда будетъ достигнуто полное соглашеніе между народами, можно говорить о разоруженіи и такимъ путемъ выйти изъ критическаго положенія.

ВѢСТИ ОТОВСЮДУ

x **Количество населенія** на земномъ шарѣ, согласно послѣдней нѣм. статистикѣ опредѣляется въ 2 мил. 116 милліоновъ человѣкъ. Въ Азіи живетъ 1 милліардъ 162 милліона, въ Европѣ — 526 милліоновъ, въ Америкѣ — 266 мил., въ Африкѣ — 151 мил. и въ Австраліи — 11 мил.

x **На 1.000 дѣтей умираетъ ежегодно:** въ Югославіи 161, въ Румыніи — 151, въ Мадьяріи — 150, въ ЧСР — 134, въ Австріи — 106, въ Бельгіи — 87, Франціи — 76, въ Англіи — 57, въ Швейцаріи — 51, въ Швеціи и Норвегіи — по 40. Какъ видно, наша республика похвастаться въ этомъ отношеніи не имѣетъ чѣмъ.

x **Англія очень боится** пустить Германію къ берегамъ Индійскаго океана и колоніи готова ей возвратить только въ зап. Африкѣ. Муссолини на злость Англіи собирается подарить Германіи песчаную колонію Джубу на индійской сторонѣ Африки.

x **У герцога Виндзорскаго** и его супруги скоро ожидается прибавленіе семьи. Американская общественность желала бы, чтобы ребенокъ родился на американской территоріи. Однако, герцогъ покупаетъ во Франціи въ Фонтенебло виллу и, повидимому, останется тамъ жить постоянно.

x **Извѣстная большевицкая развратница А. Колонтай,** совращавшая долгое время совѣтскую молодежь и называвшая цинично человѣческую мораль буржуазнымъ предразсудкомъ, недавно была вызвана изъ Норвегіи въ Москву, но возвратиться въ красный „рай" отказалась. Норвегія этой **„голубицы"** у себя тоже не хочетъ оставлять.

x **Въ Абиссиніи итальянцы** добываютъ ежемѣсячно 100 кгр. золота и 500 кгр. платины. При болѣе усовершенствованной добычѣ это количество повысится вдвое.

x **Симоновъ монастырь въ Москвѣ** передѣланъ въ автомобильную мастерскую съ квартирами для рабочихъ и коммунистическими безбожницкими клубами.

Русскій духъ крѣпокъ

Въ нашемъ с. Становѣ русскій духъ всегда стоялъ на должной высотѣ и уже въ 1932 г. селяне закупили русскихъ учебниковъ на сумму 2.700 кч. Однако, до послѣдняго времени было невозможно по нимъ обучать дѣтей изъ-за бѣшенаго сопротивленія украинофильскихъ учителей и ограниченныхъ нѣкоторыхъ нашихъ людей. 15 декабря с. г. происходило въ нашемъ селѣ вторичное голосованіе относительно школьныхъ учебниковъ, которое дало явный перевѣсъ русскости надъ мазеповщиной: **за русскую грамматику Е. Сабова высказалось 105,** а за мазепо-панкевичовщину — всего **68** чел. Интересно, что при первомъ голосованіи мазеповцы развили такую агитацію и обманъ, что за русскость высказалось только **46** голосовъ, а за украинство — **126.** Распространеніемъ желто-синей эпидеміи въ нашемъ селѣ занимался мазепо-учитель Федакъ, а его „щирим" помощникомъ былъ другой мазеповецъ, который между прочимъ утверждалъ въ помѣщеніи библіотеки, что Христосъ былъ коммунистомъ и поэтому всѣ коммунисты являются подлинными христіанами и на „Підкарпатю" самъ Богъ велѣлъ имъ обманывать русскій народъ.... Съ этимъ желто-сине-краснымъ добродіемъ мы еще поговоримъ передъ судомъ за его многія смѣлыя выраженія.

Слава нашимъ русскимъ націоналистамъ въ Становѣ, которые не дали въ своемъ прадѣдномъ русскомъ селѣ уничтожить прадѣдную русскость. І. О.

Палестина бурлитъ

Убійства и террористическіе акты въ Палестинѣ продолжаются. Въ сирійской провинціи Дезире террористы утащили тамошняго губернатора. Англійскіе военные суды все чаще прибѣгаютъ къ смертной казни, тѣмъ не менѣе пацификаціи страны еще не видно.

Коммунисты „лояльные"

Коммунистическій „вождь" въ ЧСР тов. Гейдельдъ недавно сказалъ: „Во время обсужденія бюджета мы, коммунисты, находились въ щекотливомъ положеніи. Отъ [illegible] мы отказаться не [illegible] на плату духовенства, это было въ прошлые годы. Это не случилось, ибо это повредило бы „лояльному фронту". Этимъ мы возстановили бы противъ себя клерикаловъ. Наша при этомъ торжественная [illegible] бы. Клерикалы на пути вступленія въ „народный" фронтъ и [illegible] пустяки въ сравненіи съ нашей великой цѣлью". Ничто не сомнѣвается въ великой большевицкихъ цѣлей, только **клерикальные шарлатаны** [illegible] эту „лояльность" плохо понимаютъ... **Для нихъ мало русскаго и испанскаго примѣровъ! Это современные Фомы невѣрные, которые до тѣхъ поръ не повѣрятъ, пока коммунистическіе пальцы не прошупаютъ имъ, какъ слѣдуетъ, ребра...**

Успѣхъ интерпелляціи деп. д-ра С. А. Фенцика

Наиболѣе больнымъ мѣстомъ нашего винодѣлія былъ вопросъ о винной подати. Въ послѣдніе годы 1936-37 финансовые органы плохо объясняли содержаніе закона о выгодахъ винной подати и поэтому деп. д-ръ Фенцикъ добивался передъ властями справедливаго рѣшенія этого вопроса.

Предпринятыя имъ мѣры увѣнчались успѣхомъ, ибо обѣ палаты парламента приняли проэктъ, чтобы всѣ винодѣлы, независимо отъ количества урожая вина, могли для своей собственной потребности оставить 200 литровъ вина безъ подати.

Этотъ законъ долженъ вступить въ силу съ 1. января 1938 г.

Подчеркиваемъ, что разрѣшеніе этого больного вопроса **является заслугой деп. д-ра Фенцика.**

Татареску проигралъ

Окончательные результаты румынскихъ выборовъ таковы: премьеръ-министръ Татареску 37.5 проц. — 142 манд.; національная партія 19.5 проц. — 77 манд.; желѣзная гвардія — 16.5 проц. — 62 манд.; христіанская партія — 9.7 проц. — 35 манд.; мадьяры — 4.43 проц. — 12 манд.; Братіану — 3.8 проц. — 12 манд.; радикалы 2.2 проц. — 8 мандатовъ.

Когда результаты выборовъ стали извѣстны общественности, въ Бухарестѣ настала паника, ибо никто изъ оппозиціонныхъ партій не желаетъ поддержать правительство, а безъ поддержки **оно не** удержится. Югославянскія газеты полагаютъ, что если не удастся составить коалиціонный кабинетъ, то въ Румыніи возможна военная диктатура.

Польская политика Польши

Дзенникъ Народовый пишетъ: Мы ненавидимъ коммунизмъ, однако, не должны забывать, что совѣтское государство является все же государствомъ русскимъ, хотя и уродливымъ, и Польша не имѣетъ причины искать съ нимъ конфликтовъ. Германія, которая борется съ коммунизмомъ, старается использовать эту борьбу въ общественныхъ, политическихъ и національныхъ интересахъ. Это является аргументомъ, чтобы Польша, подобно Англіи, оставалась противникомъ идеологическихъ лагерей". Польша, говоритъ сообщеніе, будетъ слѣдовать политикѣ равновѣсія между Москвой и Берлиномъ.

Русское дѣло въ Береговѣ

Въ карпаторусской общественности сложилось такое мнѣніе, что Берегово въ смыслѣ русскости — пропащій городъ, ибо общественная дѣятельность здѣсь почти цѣликомъ находится въ желто-синихъ рукахъ. Такое мнѣніе было бы поверхностное и преждевременное, ибо украинизмъ здѣсь глубокихъ корней въ народъ не запустилъ. Когда въ Береговѣ открылась русская читальня им. А. Духновича, населеніе массами начало оставлять галицко-мазепинское „бродійство" и вступаетъ въ ряды членовъ общества им. Духновича. Эта читальня уже сейчасъ можетъ похвалиться немалыми успѣхами, организовала хоръ подъ управленіемъ талантливаго дирижера учит. Федорко, который на дняхъ устраиваетъ концертъ и вообще, **сдѣлалась очагомъ русскаго дѣла въ Береговѣ.** Однако, наиболѣе важной заслугой можно назвать курсы русскаго языка, которые читальня организовала и на которые записалось изъ всѣхъ слоевъ общества около 120 слушателей. Курсъ открылъ 14 сего декабря предсѣд. д-ръ Ройковичъ. Составлено четыре группы: первая и вторая —для чеховъ, третья — для мадьяръ и четвертая для вновь поступающихъ.

Мазеповцы, когда узнали объ открытіи курса русскаго языка, то заволновались какъ крысы въ подпольи и, по слухамъ, иноп. Гуснай пустилъ между населеніемъ циркуляръ, чтобы общественность записывалась на курсъ „рідної та милозвучної мови" — вульгарнаго мазепо-галицкаго жаргона, однако, изъ этого ничего не вышло. Общественность отворачивается отъ желто-синихъ закарпатскихъ „братів".

Въ Береговѣ на дняхъ состоится публичное открытіе русскаго скаута подъ веденіемъ проф. гимназіи С. В. Добоша. Театральная секція тоже успѣшно работаетъ съ организуемой при ней балалаечной труппой. Какъ видно, **Берегово пробуждается отъ глубокаго жовто-блакітного сна къ плодотворной русской дѣятельности и сознательной національной жизни. Помогай Богъ!**

Мараморошъ - русскій

Родительскій комитетъ при державной русской гимназіи въ Хустѣ всегда находился въ русскихъ рукахъ, такъ какъ русскіе люди Марароша никогда не поддавались на желто-синюю удочку съ привѣшенной на ней мазеповской гнилью. И въ этомъ году родительскій комитетъ подъ веденіемъ извѣстнаго труженника на русской нивѣ С. Пешеньки проявляетъ весьма плодотворную дѣятельность. Насколько родители оказались къ моменту школьнаго голосованія сознательны въ національномъ отношеніи, видно изъ факта, что почти всѣ (исключая „закарпатських братів" и ихъ карпаторусскихъ желтосиніхъ „свояків") родители голосовали за традиціонный русскій языкъ, не глядя на агитацію и запугиванія „добродіїв", будто русскимъ дѣтямъ будетъ трудно учиться на „кацапській мові" и родителямъ придется платить по 200 кч за неуспѣхи дѣтей. Родители, однако, послушались голоса своего сердца и ума, а не вражескихъ нашептываній мазеповцевъ.

Сейчасъ родительскій комитетъ располагаетъ уже собственной библіотекой и выдаетъ нуждающимся ученикамъ книги. Въ октябрѣ мѣсяцѣ было собрано добровольныхъ пожертвованій для покупки необходимыхъ пособій 2.154 кч. Въ данное время производится также сборъ средствъ на такъ наз. молочную акцію, чтобы нуждающіеся ученики могли послѣ уроковъ получить кружку горячаго молока или тарелку супа. Эта полезная и патріотическая акція, равно какъ и образцовое веденіе гимназіи врем. директоромъ Н. Доброгорскимъ пусть явится нашимъ русскимъ отвѣтомъ укр. депутату Реваю на его интерпелляціи въ МШАНО относительно школьнаго дѣла на Подк. Руси вообще, и въ хустской гимназіи — въ частности.

Родитель.

Гайдамацкіе маневры

На нашей Верецанской верховинѣ русскость побѣдила всюду, за исключеніемъ самихъ В. Верецкъ, гдѣ большинство получили украино-гайдамаки. Но да не въ судъ и въ осужденіе будетъ нашимъ В. Верецкамъ сей желто-синій блудъ. Здѣсь русскихъ людей ввелъ въ обманъ одинъ „чернокнижникъ" и одинъ чужинецъ — закарпатскій мазепо-зайда. Видя всюду вокругъ себя большой погромъ желто-синяго элемента, эти два добродѣя взялись спасать хотя бы то, что еще можно было. Начали съ отсталаго и совершенно заброшеннаго села Новая Ростока. Народъ здѣсь крайне неграмотный, ибо школу получилъ только послѣ переворота и не всѣ еще познали свѣтъ ученія. Начали гайдамаки пугать народъ, что дѣтей начнутъ мучить на непонятной „маскальській мові", и составили меморандумъ противъ „кацапскихъ" учебниковъ и принуждали народъ подписывать. Обманутые, неграмотные люди позволили ставить вмѣсто подписей крестики на этомъ меморандумѣ. Предложили добродѣи и мнѣ подписать, но я уже повидалъ много свѣта, побывалъ и въ Россіи, гдѣ, благодареніе Богу, научился и русскому письму и позналъ добрый христіанскій русскій народъ. И сказалъ я нашимъ несознательнымъ селянамъ: „Васъ обманываютъ, потому что **никакого москальскаго языка на свѣтѣ нѣтъ, а тѣ учебники, противъ которыхъ васъ заставляютъ голосовать — русскіе, написанные нашими русскими сынами. А когда вы неграмотные, то какъ можете опредѣлить, что называется русскимъ, а что „москальскимъ"? Этимъ меморандумомъ, который вамъ предлагается для подписей, вы только причините себѣ большой стыдъ.** Научитесь сначала читать и тогда

Въ селѣ Горяны по настоянію населенія голосованіе относительно шк. учебниковъ было проведено вторично и 78 проц. жителей высказалось за русскіе учебники. Сознательнымъ Горянамъ слава!

вы увидите, что учебники дѣйствительно наши, русскіе. Всѣ села кругомъ васъ голосуютъ за эти учебники, а только вы позволяете тянуть себя на желто-синемъ мотузкѣ"...

Мои односельчане задумались: нѣкоторые разсердились на меня, но большинство согласилось съ моими словами. Не знаю, куда пошелъ этотъ обманный меморандумъ, но если онъ попадетъ въ руки властямъ, то пусть знаютъ, что ставили на немъ крестики люди неграмотные, сведенные желто-синимъ блудословіемъ.

Грамотный.

Келлогъ умеръ

Извѣстный американскій политическій дѣятель Келлогъ, ближайшій сотрудникъ покойнаго Бріана, авторъ пресловутаго пакта девяти державъ, скончался на 81 году жизни. Принадлежалъ къ наилучшимъ юристамъ Америки. Политическую дѣятельность началъ въ 1916 г., когда былъ избранъ въ сенаторы. Въ 1923 г. состоялъ посломъ въ Лондонѣ. Въ 1925 г. послѣ ухода Гугса былъ назначенъ государственнымъ секретаремъ Америки. Въ 1929 г. ушелъ отъ политики, а въ слѣдующемъ году получилъ Нобелевскую премію мира.

Будемъ во всемъ русскими

Сколько разъ на день приходится слышать, что нашъ карпаторусскій селянинъ, а часто и интеллигентъ, обращается къ начальству: „панъ нотарь, панъ стражникъ, панъ гейтманъ" и т. д. А вѣдь это слово „панъ" не наше, не русское и его не слѣдовало бы нашимъ людямъ употреблять. У насъ есть свое русское слово, которое звучитъ пріятнѣе и милѣе „господинъ". Имъ мы себя отдѣлимъ и отъ украинофиловъ, которые тоже за каждымъ словомъ употребляютъ „панъ", хотя оно имъ идетъ, какъ пастуху цилиндръ на голову.

А. К.

Вопреки предсказаніямъ, въ этомъ году зима довольно суровая. Въ Англіи такихъ морозовъ не было уже 60 лѣтъ, также въ Швейцаріи, Прибалтикѣ и иныхъ мѣстахъ большіе холода. Зато въ Болгаріи около Варны градусцвѣ показываетъ 20 гр. теп... ли нѣкоторыя де...

На ... ...ніи извѣстнаго по ...кой войнѣ германскаго ... Людендорфа въ Мюнхенѣ присутствовалъ самъ Гитлеръ, множество видныхъ лицъ. Погребеніе въ знакъ народной признательности покойному, происходило на государственный счетъ.

За обвиненія на нашего уважаемаго директора д-ра В. Сулинчака - виновники присуждены къ тюремному заключенію

Въ началѣ 1935 г. въ Учительскомъ Голосѣ появилась статья, которая самымъ грубымъ способомъ напала на директора хустской гимназіи, д-ра В. Сулинчака. Уже въ самомъ заглавіи можно было чувствовать высоту австрійско-самостійнической культуры: „В хустські гімназії не ма й не було порядку". Статья тремя пунктами ложно обвиняла нашего многоуважаемаго директора. Статья обвиняла, что директоръ В. Сулинчакъ диктаторски ведетъ себя на собраніи родительскаго комитета, что предложенія родителей не принимаетъ и предлагающимъ внесенія грозитъ исключеніемъ изъ собранія; что директоръ чуть-ли не въ пьяномъ состояніи ожидалъ мин. Дерера не въ гимназіи, но въ отелѣ Корона. Нужно примѣтить, что секретарь министра предупреждалъ хустскихъ школьныхъ представителей о томъ, что министръ будетъ читать только лекцію. Изъ-за чего послѣдніе и ожидали его въ отелѣ Корона. Третье некультурное обвиненіе заключалось въ томъ, что газета господина Полянскаго преподавателей обвинила въ томъ, что они учениковъ туманятъ.

Краевой судъ въ Ужгородѣ подъ предсѣдательствомъ Фолтанка установилъ, что въ статьѣ нѣтъ ни наименьшей правды. Въ виду того, что отв. редакторъ А. Полянскій автора статьи не хотѣлъ выдать, послѣдній былъ присужденъ къ безотлагательному шестинедѣльному тюремному заключенію и къ уплатѣ всѣхъ расходовъ.

Желто-синій цвѣтъ въ В. Лучкахъ блѣдный

1 сего декабря въ В. Лучкахъ сельское представительство постановило, чтобы изъ села былъ удаленъ мазепинствующій управитель гражд. школы Пугликъ, а на его мѣсто чтобы былъ назначенъ человѣкъ русскаго національнаго убѣжденія. Управитель Пугликъ страшно перепугался, когда населеніе единогласно высказалось за русскіе учебники и повелъ звѣрскую гайдамацкую агитацію противъ русскости и православнаго священника Угрина. Въ октябрѣ мѣсяцѣ на родительской конференціи Пугликъ началъ пугать людей, что русскіе учебники для гражд. школы не одобрены, а если бы и были одобрены то ... нѣтъ, въ то время, какъ въ школѣ имѣются старыя украино-мазеповскія книжки, которыя будутъ выдаваться даромъ, а также дѣти получатъ даромъ чернила и карандаши. Народъ, сбитый съ толка, голосовалъ за украинскіе „підручники". Но, когда послѣ народъ узналъ, что **русскіе учебники можно получить и что для ихъ пріобрѣтенія объявлена широкая акція по всей Подк. Руси, то въ Земскій урядъ было подано донесеніе насчетъ не допустимой украинофильской агитаціи Пуглика, а также противъ управ. народной школы Шпонтака.** Пріѣзжала слѣдственная комиссія и было постановлено, чтобы голосованіе состоялось тайное. Какъ и слѣдовало ожидать, побѣдило русскаго направленіе, ибо В. Лучки являются на Подк. Руси крѣпкимъ оплотомъ русскости.

Твердо надѣемся, что власти обратятъ вниманіе ... общее желаніе, кот... спеціальная ... побывав... гулы, ... вятъ ... „вучит...

В. Лучки - твер...

Наше село Вел. „право...ное рическое руса, которое, благодаря село Пто-мармарошскому процессу, стало извѣстно далеко за предѣлами нашей земли. Много страдали и терпѣли наши люди за свою вѣру, національность и языкъ, много этихъ борцовъ за русскость уже покоится въ землѣ, но есть еще немало и среди живущихъ. И вотъ ихъ крайне должна болѣть душа, когда видятъ, какъ сегодня кучка мазепо-пришельцевъ издѣвается надъ ихъ святыми чувствами, вѣрой, а ...

ву". И тѣмъ не менѣе **русскій языкъ въ Вел. Лучкахъ побѣдилъ на 100 проц.** Правда, при первомъ голосованіи въ гражд. школѣ побѣдили мазепофилы, но только благодаря нажиму желто-синихъ учителя и управителя школы. Къ чести Вел. Лучекъ слѣдутъ отмѣтить, что гражданку посѣщаютъ не только лучанскія дѣти, но также изъ Давыдковцевъ, Паланковцевъ, Страбичовцевъ и др. Такъ какъ при голосованіи были допущены многочисленныя желто-блакитныя махинаціи и неправильности, то на требованіе народа было произведено тайное голосованіе въ нотарскомъ урядѣ, при которомъ **русскіе побѣдили, получивъ 75 проц.** Опять таки, остающіеся 25 проц. голосовъ за украинцевъ исходили не отъ жителей Вел. Лучекъ.

Окончательные результаты голосованія взбѣсили учительствующихъ мазеповцевъ и у нихъ отъ безсильной ярости лица сдѣлались желто-синими. Начали они дѣлать русскимъ родителямъ всякія пакости, а дѣтей преслѣдовать. Пришли, напр., дѣти въ школу съ русскими книгами, а мазепо-учитель расшвырялъ учебники по полу, а дѣтей избилъ со словами: „Най тя отець учить по-москальськи!" Но **Вел. Лучки гордятся, что онѣ честно постояли за прадѣдную русскость. Слава имъ!**

Г. В.

Все въ порядкѣ

Кошицкая радіо-передача 20-го с. м. вечеромъ передала интервью со школьными властями нашей Руси. Сегодняшнее положеніе школъ хвалилъ секр. Чегиль и зем. инсп. Драгула. Хмеларжъ, Раушеръ и Кайглъ приводили одни сухіе факты. Но нѣкоторыя утвержденія школьныхъ представителей не соотвѣтствуютъ правдѣ. Зем. инсп. Драгула утверждалъ, что въ нашихъ школахъ преподаютъ только такіе профессора съ запада, которые знаютъ русскій языкъ. Къ ...лѣнію, это не совсѣмъ такъ. ... Мукачевѣ, и въ Ужгородѣ, и ...вѣ, и Хустѣ преподаютъ лю... ...по-русски не знаютъ. ... въ началѣ своего ...льно утверждалъ, ...ы учреждаются ...я чешскихъ ... сказан... ...утѣ ис... ...в ...

РНАП.

23 сего декабря въ Межилаборцахъ состоялось окружное собраніе РНАП, при участіи свыше 100 делегатовъ. Рефераты прочли предсѣд. Лапичакъ и окр. секретарь Стефанъ Гоза. Выступало потомъ много ораторовъ, освѣтившихъ жизнь и положеніе тамошняго русскаго населенія, послѣ чего было принято 30 резолюцій относительно культурныхъ и матеріальныхъ пожеланій русскихъ людей Межилаборскаго края, гдѣ они составляютъ 90 процентовъ.

Въ Межилаборцахъ секретаремъ РНАП является Стефанъ Гоза, который **по дѣламъ нашей организаціи принимаетъ по четвергамъ въ господарскомъ дружествѣ.**

29 декабря 1937 г. въ Бардѣевѣ состоится окружное собраніе РНАП.

30 декабря 1937 г. въ Мукачевѣ, въ канцеляріи РНАП (Недецея 1) деп. **д-ръ С. А. Фенцикъ принимаетъ по дѣламъ РНАП, начиная съ 10 ч. утра.**

17 января 1938 г. въ Тячевѣ— отель Корона - состоится окр. собраніе РНАП.

— **Заявленіе.** Нижеподписавшійся заявляю симъ, что выступаю изъ читальни Просвѣты и лишаюсь своей функціи быть дальше предсѣдателемъ. Я убѣдился, что эта читальня не служитъ цѣлямъ карпаторусскаго народа, но галицкимъ пришельцамъ. — 23. декабря 1937. Бенедиковцы. **Андрей Телѣга.**

Оповѣщеніе

Всѣмъ отрядамъ Русскаго Скаута и Ольдскаутовъ на Подкарпатской и Пряешевской Руси.

1. **Поясненія къ регистраціи на 1938. годъ:**

Въ ближайшемъ времени получите регистраціонные листы. Регистраціонные листы будутъ разосланы всѣмъ окружнымъ освѣдомителямъ въ достаточномъ количествѣ. Въ случаѣ надобности обращайтесь къ секретарю Центра, который нужное количество экземпляровъ пошлетъ Вамъ дополнительно.

Способъ регистрированія Вы узнаете изъ самыхъ бланковъ-регистр. листовъ и изъ прошлогодняго приказа Центра. (См. Приказъ ном. 1-37 съ 15. XII. 1936.

Необходимо только дополнить, что:

1. регистр. листы посылаются въ трехъ экземплярахъ,

2. регистр. листы ольдъ-скаутовъ и скаутокъ въ четырехъ экз.,

3. регистр. листы ольдъ-скаутовъ какъ и скаутовъ и скаутокъ на Пряшевской Руси въ 4-хъ экз.

4. Регистрація (марка) стоитъ 3 кч. только ольдскауты, -тки, какъ скауты и скаутки старше 18-ти лѣтъ, не имѣющіе никакой функціи въ Центрѣ или отрядѣ платятъ 7 кч. (регистр. марка), напротивъ всѣ начальники, инструктора, патрульные и остальные чиновники, хотя и старше 18-ти лѣтъ платятъ всего кч 3 (марка).

5. Кромѣ регистр. листовъ получите еще т. назыв. „особни выказы", которые долженъ каждый чиновникъ собственноручно заполнить и вмѣстѣ съ регистраціями послать въ Свазъ. Кто этого листа (особного выказа) не пошлетъ, тому Свазъ не выдастъ легитимаціи и задержитъ регистрацію цѣлаго отряда. И такъ т. назыв. „особни выказы" касаются тѣхъ лицъ, которыя регистрируются на регистр. лист въ рубрикѣ „А. — Вудце и за ступце".

Примѣчаніе. Не забывайте прочитать прошлогодній приказъ, касающійся регистраціи, которымъ тоже нужно руководиться.

Регистрируйте своихъ скаутовъ по даннымъ указаніямъ, иначе неправильно заполненныя регистр. листы Свазъ будетъ возвращать обратно. Регистраціи посылайте во время, т. н. въ декабрѣ 1937 г. и въ январь 1938 г.

II. **Членскіе взносы:**

Согласно рѣшенія Общаго Собранія ЦРС съ 5. X. 1935 г. каждый членъ ЦРС, кромѣ регистр. оплаты, долженъ платить ежемѣсячно чл. взносы по 2 кч.

Взываемъ всѣхъ членовъ Гл. Кв., Правленія и членовъ безъ функціи ЦРС им. А. Духновича внести чл. взносы до конца 1937 г. Кромѣ этого воззванія каждый неуплатившій чл. взносы получитъ особое воззваніе съ приложеніемъ чека.

III. **Дорученіе приказовъ.**

Настоящій приказъ разсылается всѣмъ начальникамъ и ведущимъ отрядовъ ЦРС, какъ и всѣмъ окр. освѣдомителямъ.

За Центръ Русскихъ Скаутовъ.
Н. Игнацій, с. р., начальникъ ЦРС,
Д-ръ Н. Р. Шкирпанъ-Бережна, с. р. начальница ЦРС,
М. Парлагъ, с. р. секретарь ЦРС.

Всякая всячина

Въ Галицкой Руси украинизмъ исчезаетъ.

Самостійническое движеніе Галичину, эту крѣпость бывш. австрійскаго цесаризма, считало своей твердыней. Нынѣ же ежедневная газета самостійническаго движенія, Діло, отъ 21. с. м. заявляетъ: „В останніх часах замітний збільшений рух серед галицьких москвофилів..." На сѣверныхъ склонахъ Карпатъ выростаетъ новое поколѣніе, которое въ глаза домашнихъ измѣнниковъ глядитъ также безстрашно, какъ и наше. Русскость на исторической Червоной РуРси побѣждаетъ!

А. А.

Поздравленіе

Общество православныхъ карпаторусскихъ студентовъ Проломъ въ Прагѣ настоящимъ имѣетъ честь сердечно поздравить своего члена Василія Ивановича Бабича съ успѣшнымъ окончаніемъ образованія въ политехникумѣ по инженерно-строительному и архитектурному отдѣлу. Обществу Проломъ очень пріятно конс[illegible]ировать, что одинъ изъ его членовъ учредителей выходитъ въ жизнь, пополняя ряды первыхъ карпаторусскихъ инженеровъ-строителей. Молодому инженеру В. И. Бабичу желаемъ много счастья и успѣховъ на его жизненномъ пути.

ХРОНИКА

„Дневникъ". Согласно полученнымъ даннымъ, съ новаго года предположено возобновленіе изданія газеты „Дневникъ". Привѣтствуемъ собрата по перу.

На дняхъ выходитъ изъ печати и поступитъ въ продажу Русскій стѣнной отрывной календарь на 1938-й годъ въ изданіи Русскаго Народнаго Университета въ Ужгородѣ. Цѣна: 2 кор. 50 гел. [illegible] экземпляровъ ограниченное. [illegible] заказами можно обращаться къ Правленію Университета по адресу: Краевой Судъ въ Ужгородѣ, комната ном. 30. Стоимость [illegible] посылать почтовыми марками.

Спортъ

Чсл. хоккей-клубъ Спарты игралъ въ Бухарестѣ съ румынскими хоккеистами изъ Телефонъ-клуба. Хотя игра происходила при плохихъ условіяхъ, но чехословаки выиграли 5:2.

Государственная лига чсл. футбол начнется 13 февраля 1938 г.

Австрійскіе хоккеисты въ Каттовицахъ въ первый день играли комбинировано. Лебенъ и Целовецъ съ польскимъ Дембомъ: 2:2 (2:1, 0:1, 0:0). На другой день выиграла надъ Пагонь—Каттовицы 3:0 (1:0, 0:0, 2:0).

ВСѢ ПОДПИСЧИКИ ГАЗЕТЫ
КАРПАТОРУССКІЙ ГОЛОСЪ
НЕЗАВИСИМАЯ ЕЖЕДНЕВНАЯ ГАЗЕТА
Приглашаютъ платить недоимки, числящіяся за ними.

Евреи орт[illegible]е и па[illegible]

(Продолженіе)

И нужно сказать, [illegible] въ справедливые и по[illegible] случи[illegible] еще не превелись [illegible] бы „на[illegible]ственно облича[illegible] мы воз[illegible]шихся, осл[illegible] себя клери[illegible]ковъ. Т[illegible] этомъ торже[illegible] остает[illegible] клерикалы на пути [illegible] „народный" фронтъ [illegible] пустяки въ [illegible] нашей великой цѣ[illegible] не сомнѣвается въ ве[illegible] большевицкихъ цѣлей. [illegible] клерикальные шрамковцы [illegible] плохо по[illegible] Для нихъ мало русскаго и испанскаго примѣровъ! Это современные Фомы невѣрные, которые до тѣхъ поръ не повѣрятъ, пока коммунистическіе пальцы не прощупаютъ имъ, какъ слѣдуетъ, ребра...

[illegible]емалымъ [illegible]зовала хоръ подъ [illegible] талантливаго дирижера [illegible] Федорко, который на дняхъ устраиваетъ концертъ и вообще, сдѣлалась очагомъ русскаго дѣла въ Береговѣ. Однако, наиболѣе важной заслугой можно назвать курсы русскаго языка, которые читальня организовала и на которые записалось изъ всѣхъ слоевъ общества около 120 слушателей. Курсъ открылъ 14 сего декабря предсѣд.

Марамор[illegible]

Родительскій комитетъ при [illegible]жавной русской гимназіи въ [illegible]стѣ всегда находился въ рус[illegible] рукахъ, такъ какъ русскіе л[illegible] Мармароша никогда не под[illegible] [illegible]лись на желто-синюю удочку съ прицѣпленной на ней мазепинской гнилью. И въ этомъ году роди[illegible] [illegible]ьскій комитетъ подъ [illegible]

[illegible]нного слу[illegible] народа пишетъ то[illegible] дна[illegible] со [illegible]ро[illegible]имъ [illegible]оили [illegible]цкихъ [illegible]о наро[illegible]оціи и [illegible]ъ. Еврей [illegible]аварскую былъ ея [illegible]иден[illegible] воз[illegible] [illegible]ся [illegible]ив" и

родъ х[illegible]лъ самъ управлять своей страно[illegible] устраивать свою будущность, а это его нельзя осуждать. Мы должны научиться глядѣть пра[illegible] прямо въ глаза. То, что се[illegible]дня наблюдается въ Германіи, [illegible]тра можетъ случиться въ Россіи, ибо развѣ мы не грѣшимъ въ Россіи противъ демократіи еще больше, нежели въ Германіи?"

Так. [illegible] евреи ортодоксальные, честные и [illegible]жественные! Теперь послушаемъ, что пишутъ евреи коммунистическіе, интернаціональные, т. е. парадоксальные. Два коммунистическихъ еврейскихъ интеллектуала Израиль Зангвиль и Самуэль Ротъ выпустили книгу подъ заглавіемъ: „Теперь и впереди", въ которой съ торжествующимъ злорадствомъ пишутъ о Россіи: **„Тамъ, гдѣ мы были нѣкогда унижаемы и преслѣдуемы, нынѣ являемся властными и незнающими пощады преслѣдователями"**... Эти два еврейскихъ писаки сознаютъ, что еврейство играетъ опасную игру, которая можетъ для него окончиться плохо и сами констатируютъ: „И Америка выгонитъ насъ такъ, какъ выгнала Испанія, какъ выгнала Англія, какъ выгнала Франція..." Кажется, что простая логика подсказываетъ [illegible] изъ этого положенія [illegible] отъ той линіи, которую проводитъ до сего дня еврейство [illegible] болѣе національную и [illegible] интернаціонально-под[illegible] дѣятельность, чтобы народы [illegible] успокоились и забыли про существованіе евреевъ, какъ вреднаго элемента. Но парадоксальные евреи Зангвиль и Ротъ мечтаютъ о міровомъ пожарѣ, объ убійствахъ, бунтахъ, разрушеніяхъ, кровавой мести... Когда евреевъ, за ихъ коммунистическо-большевицкія симпатіи изгонитъ Западъ, они, молъ, пойдутъ на Востокъ